·世界百科通览·

# 百科知识全书

## ·外国卷·

线装書局

www.all-terms.com/bbs

百科知识全书
（外国卷）

# 历史百科

图文珍藏版

邹 博 ⊙ 主编

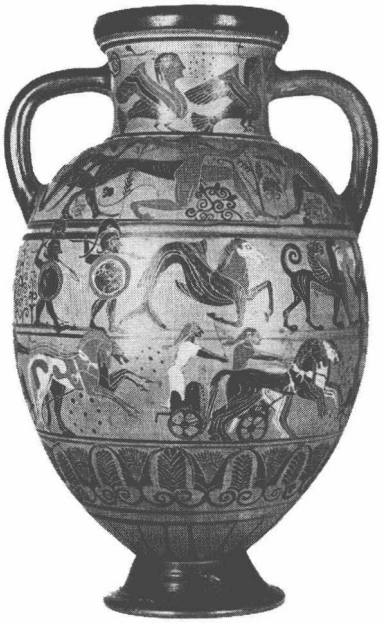

线装書局

图书在版编目（CIP）数据

历史百科／邹博主编.-- 北京：线装书局，2011.7
（百科知识全书.外国卷）
ISBN 978-7-5120-0381-1

Ⅰ.①历… Ⅱ.①邹… Ⅲ.①世界史－通俗读物 Ⅳ.①K109

中国版本图书馆 CIP 数据核字（2011）第 123315 号

# 百科知识全书（外国卷）

主　　编：邹　博
责任编辑：赵安民　高晓彬
封面设计：博雅圣轩藏书馆 Boyashengxuan Cangshuguan
出版发行：线装书局
地　　址：北京市西城区鼓楼西大街 41 号（100009）
电话：010-64045283
网址：www.xzhbc.com
印　　刷：北京彩虹伟业印刷有限公司
字　　数：3160 千字
开　　本：787 × 1092 毫米　1/16
印　　张：280
彩　　插：8
版　　次：2011 年 7 月第 1 版第 1 次印刷
印　　数：1-3000 套
书　　号：ISBN 978-7-5120-0381-1

定　　价：3900.00 元（全十卷）

www.all-terms.com/bbs

# 总　序

“古往今来曰世，上下四方曰界”，在这个世界上，不同民族的人民所建立的国家和地区千姿百态，具有不同的文化传统与自然资源，形成了各具特色的文明形态。这就是世界的美丽和人类的伟大。了解世界、认识世界才能感悟世界。自人类诞生以来，一扇通往神奇殿堂的大门便打开了。自亚里士多德开始，科学家们就把认识世界，揭示其无穷奥秘视为自己的神圣责任。但结果常是伴随着一个奥秘的解开，另一个奥秘又随之产生了。我们知道的越多，就会明白我们不知道的也越多。因为就科学整体而言，我们已知的事情是极为有限的，而我们未知的东西却永无穷尽。我们所能做的，就是坚持不懈地探索，永远保持强烈的好奇心，所以寻求知识和探索奥秘对于我们人类来说是一件极富有意义的事。人类进入二十一世纪已经十一年了，我国尚没有一部新的百科全书出版，而在这十多年里，人类不知又获得多少新的知识，世界又不知发生了多大的变化，中华民族、中华文化的伟大复兴和中国人民的走向世界，又不知以多么快的步伐在加速，所以在这个时候出版我国二十一世纪的第一套最新版百科全书，是非常必要的，是非常适时的。

本套丛书文字生动，深入浅出，通俗易懂。超越了作为工具书的刻板的话语方式，而是一套追求生动、有趣的图书。它体例新颖，图文并茂，内容上囊括了历史、地理、军事、文化、艺术、科技、探索、旅游、武器，以及自然十大部分的奥秘知识，涵盖面极广。对于致力于探索奥秘世界的朋友们来说，这是一个生机勃勃、变幻无穷、具有无限魅力的世界，它将以最生动的文字，最缜密的思维，最精彩的图片，与你一起畅游瑰丽多姿的奥秘世界，一起探索种种扑朔迷离的科学疑云。

《百科知识全书》（外国卷）是全世界最受读者、尤其是青少年读者欢迎的百科全书。美国前总统克林顿在其自传《克林顿传》中回忆了在他小时候，他的外婆给他读《百科知识全书》（外国卷）的情景。他还在访问中国，接受中央电视台

记者采访时说："我对中国最初的认识，还是过去从《百科知识全书》（外国卷）中读来的。"比尔·盖茨也在回忆童年时说："我是读着《百科知识全书》（外国卷）长大的。"从这些名人的回忆中，足可见《百科知识全书》（外国卷）对青少年影响之大。

总之，《百科知识全书》（外国卷）是一座知识的仓库，你可以从中了解你想要了解的知识、查找你想要的资料；《百科知识全书》（外国卷）又是一所没有围墙的大学，它会为你系统自学提供便利。《百科知识全书》（外国卷）是一扇了解大千世界的窗口，你既可从中看到世界的广阔无垠，又可以了解到它的深奥玄妙；《百科知识全书》（外国卷）更是一座美丽的大观园，五彩缤纷，若出其中，心旷神怡，若出其里。

让我们来阅读《百科知识全书》（外国卷）吧，它一定会给你带来快乐！带来享受！带来激情！带来灵感！让我们的孩子们来阅读《百科知识全书》（外国卷）吧，它一定会给他们带来好奇！带来兴趣！带来追求！带来梦想！



www.all-terms.com/bbs

# 导　读

你知道1974年从报业巨鳄到恐怖组织头目的人是谁吗？

你知道1983年“希特勒日记”诈骗案吗？

你知道竟然有人要把埃菲尔铁塔卖掉吗？

你知道埃及艳后为什么自杀吗？

你知道英国王妃戴安娜的真正死因吗？

你知道美国在日本投放原子弹意图何在吗？

你知道前苏联是怎么击落美国U－2飞机的吗？

你知道犹太人的宝藏究竟藏在哪里吗？

……

这一卷书就是来回答这些问题的。我们现代人的生活依然会受到历史上所发生的事件的影响，好好地利用这本书，你将会更加透彻地理解今天世界上所发生的事情。

古往今来，凡有成就的有识之士，大都是博古通今的人；纵观当代，没有哪一个发达的国家，不是在众多的学科中给历史科学以极高的地位，不是在国民教育中给历史知识教育以特殊的重视。历史教育的普及向历史读物的通俗性和知识性提出了新的要求。

本卷融汇历史学家、考古学家多年潜心钻研的最新研究成果、考古发现，以及史学界前辈的数载心血结晶，使本书具有严谨性、严肃性和创造性。

这卷《历史百科》以世界范围内的人类历史为主干，以几十万年的古国文明、社会变迁、政治经济、风云人物、历史大事等为多姿多彩的枝蔓编写而成，让读者能在紧张的学习和工作之余，轻松地徜徉于历史走廊之中，既了解历史，又拓展见识，更开阔心胸。

# 目　录


**世界历史发展进程** …… 1

古代篇 …… 1

人类起源的神话 …… 1

亚当和夏娃 …… 1

人类最早的祖先 …… 2

早期猿人 …… 3

晚期猿人 …… 3

早期智人 …… 4

晚期智人 …… 4

弓箭的发明和使用 …… 5

旧石器时代 …… 5

火——人类文明的开始 …… 5

三次社会大分工 …… 6

氏族公社 …… 6

新石器时代 …… 7

原始人的图腾 …… 7

结绳记事 …… 7

原始农业 …… 8

古埃及王国 …… 8

古埃及的最高统治者——法老 …… 9

埃及的太阳历 …… 9

神秘的金字塔 …… 9

木乃伊 …… 10

斯芬克司之谜——狮身人面像 …… 10




www.all-terms.com/bbs

古埃及的拿破仑 …… 11
苏美尔文明 …… 12
苏美尔的泥版文字 …… 12
印度文明 …… 13
古巴比伦的足迹 …… 13
汉穆拉比法典 …… 13
航海的民族——腓尼基人 …… 14
地中海上的马车夫 …… 14
腓尼基文字 …… 14
克里特文明 …… 15
世界奇迹之太阳神巨像 …… 15
迈锡尼文明 …… 15
地下迷宫 …… 16
特洛伊战争 …… 16
荷马时代 …… 17
荷马和《荷马史诗》 …… 17
希腊城邦的兴起 …… 17
古希腊奥林匹克运动会 …… 17
雅典的“黄金时代” …… 18
犹太王国的建立 …… 18
犹太教 …… 19
新巴比伦的建立 …… 19
巴比伦之囚 …… 19
空中花园 …… 20
波斯帝国 …… 20
大流士一世改革 …… 21
印度古代的历法 …… 21
佛教的创始人释迦牟尼 …… 22
佛教里的世界 …… 22
希波战争 …… 23
马拉松战役 …… 23
伊索寓言 …… 24

希腊戏剧 …… 24
苏格拉底 …… 25
柏拉图 …… 25
亚里士多德 …… 26
“数学之神”——阿基米得 …… 27
毕达哥拉斯 …… 27
几何之父 …… 28
古天文学的权威——托勒密 …… 28
马其顿的兴起 …… 29
王政时代 …… 29
罗马共和国 …… 30
十二铜表法 …… 30
历史之父 …… 31
迦太基历史上最有名的军事家 …… 31
格拉古改革 …… 32
古罗马的“祖国之父” …… 32
最大的古代圆形剧场 …… 33
前三头同盟 …… 33
恺撒大帝 …… 34
后三头同盟 …… 35
亚历山大和他的大帝国 …… 35
世界奇迹——亚历山大港的灯塔 …… 36
孔雀王朝 …… 36
托勒密王朝 …… 36
埃及艳后克娄巴特拉 …… 37
基督教的起源 …… 38
公元纪年 …… 38
君士坦丁的统治 …… 39
罗马帝国的消亡 …… 39
东罗马帝国 …… 40
庞贝古城 …… 40
巴高达运动 …… 41





www.all-terms.com/bbs

西罗马帝国 …… 41
匈奴王阿提拉 …… 42
七大奇迹 …… 43
四大文明古国 …… 43
日本的统一 …… 44
伊斯兰教的兴起 …… 44
先知穆罕默德 …… 44
法兰克王国 …… 45
加洛林王朝 …… 45
查理大帝 …… 46
查理曼帝国 …… 47
骑士文学 …… 47
拜占庭帝国 …… 47
奥斯曼帝国 …… 48
神圣罗马帝国 …… 49
俄罗斯帝国 …… 49
阿拉伯帝国 …… 50
保罗派运动 …… 50
玛雅文化 …… 51
英格兰的统一 …… 51
诺曼王朝 …… 51
“奥尔良姑娘” …… 52
卡诺莎事件 …… 53
德意志骑士团 …… 53
西班牙的强大 …… 53
达·伽马开辟新航路 …… 54
哥伦布发现新大陆 …… 55
麦哲伦的第一次环球航行 …… 56
殖民主义的先驱——葡萄牙和西班牙 …… 56
尼德兰革命 …… 57
罪恶的奴隶贸易 …… 58
海盗德雷克 …… 59

美利坚民族的形成 …… 59
阿兹特克文明 …… 60
印加帝国 …… 61
朝鲜半岛的统一 …… 62
高丽农民起义 …… 62
帖木儿帝国 …… 63
“医中之王”阿维森纳 …… 63
莫卧儿王朝 …… 64
近代篇 …… 64
英国资产阶级革命 …… 64
查理一世上了断头台 …… 65
君主立宪制的确立 …… 66
伦敦大瘟疫 …… 66
护国主克伦威尔 …… 67
欧洲启蒙运动 …… 68
业余数学家之王 …… 69
“太阳王” …… 69
法国投石党运动 …… 70
普鲁士王国 …… 70
俄国的彼得一世改革 …… 71
女皇大帝——叶卡捷琳娜二世 …… 71
俄国普加乔夫起义 …… 72
海上马车夫 …… 73
英国工业革命 …… 74
法国大革命 …… 74
《马赛曲》的诞生 …… 75
人民之友——马拉 …… 75
热月政变 …… 76
雾月政变 …… 77
《独立宣言》的意义 …… 78
美国的领土扩张 …… 78
法兰西第一帝国 …… 79

维也纳会议 …… 79
神圣同盟 …… 80
拿破仑退位与百日王朝 …… 80
最后的滑铁卢 …… 81
七月革命 …… 82
法兰西第二共和国 …… 82
英国宪章运动 …… 83
圈地运动 …… 83
空想社会主义 …… 84
马克思主义的诞生 …… 84
共产党宣言 …… 85
俾斯麦统一德国 …… 86
三皇同盟 …… 87
法兰西第三共和国 …… 87
欧洲 1848 年革命 …… 88
巴黎公社 …… 88
美国南北战争 …… 89
拉丁美洲的独立运动 …… 90
拉美独立第一国——海地 …… 91
多洛雷斯呼声 …… 92
马赫迪起义 …… 92
日本明治维新 …… 93
近代日本国家的柱石 …… 93
日本自由民权运动 …… 94
朝鲜东学党起义 …… 95
朝鲜沦为日本的殖民地 …… 95
第二次工业革命 …… 96
俄国的 1905 年革命 …… 96
三国同盟 …… 97
三国协约 …… 98
巴尔干战争 …… 98
萨拉热窝事件 …… 99

第一次世界大战 …… 99
“施里芬计划”的破产 …… 100
凡尔登战役 …… 101
马恩河战役 …… 101
索姆河战役 …… 101
日德兰大海战 …… 102
巴黎和会 …… 103
凡尔赛和约 …… 103
国际联盟的建立 …… 104
华盛顿会议 …… 104
凡尔赛—华盛顿体系 …… 105
中国“五四运动” …… 105
现代篇 …… 106
布尔什维克的成立 …… 106
四月提纲 …… 106
罗曼诺夫王朝的覆灭 …… 107
俄国十月革命 …… 107
无产阶级政权的巩固 …… 108
苏维埃国内战争 …… 109
布列斯特和约 …… 109
共产国际的建立 …… 110
社会主义国家之父——列宁 …… 110
新经济政策 …… 111
前苏联的成立 …… 112
前苏联社会主义工业化 …… 112
1936 年苏联宪法 …… 112
肃反运动 …… 112
斯大林经济体制 …… 113
短命的匈牙利苏维埃共和国 …… 113
第三次英阿战争 …… 114
日本“米骚动” …… 114
朝鲜“三一”人民起义 …… 114

祖国光复会 …… 115
印度“非暴力不合作运动” …… 115
圣雄甘地 …… 116
哈里发运动 …… 116
“撤离印度”运动 …… 116
土耳其革命 …… 117
阿富汗的独立 …… 117
埃及的独立运动 …… 118
埃塞俄比亚的民族斗争 …… 118
巴西瓦加斯改革运动 …… 119
墨西哥资产阶级革命 …… 119
智利人民阵线的成立 …… 120
**世纪大案** …… 121
著名女间谍玛塔·哈丽之死 …… 121
“纳粹女星”的辉煌 …… 123
暗杀斯大林 …… 124
柏林隧道窃听案 …… 126
波士顿杀人狂 …… 130
“水门事件”的牺牲者 …… 135
从报业巨鳄到恐怖组织头目 …… 156
美苏冷战与教皇遇刺 …… 161
萨达特之死 …… 170
“希特勒日记”诈骗案 …… 177
世纪大审判——辛普森杀妻案 …… 187
英国巴林银行倒闭案 …… 203
**历史大骗局** …… 208
木马屠城 …… 208
红颜祸水 …… 208
攻不下的城池 …… 211
木马计 …… 214
不比“哥伦布发现美洲大陆”逊色 …… 216
君士坦丁的馈赠 …… 219

丕平献土 …… 219
君士坦丁大帝与基督教 …… 221
掀起制造假证书的潮流 …… 225
险些篡改历史的书信 …… 228
同乡的收藏品 …… 228
谁是“万有引力”的发现者 …… 231
推销员炮制的赝品 …… 232
城堡内的神秘宝藏 …… 234
祭坛下的发现 …… 234
清洁派教徒的宝藏 …… 237
聪明的神甫 …… 240
国王与小丑 …… 242
来自君士坦丁堡的储君 …… 242
两个“天涯沦落人” …… 244
阿尔巴尼亚的第一个国王 …… 246
埃菲尔铁塔事件 …… 247
得遇明师 …… 248
牛刀小试 …… 250
出售埃菲尔铁塔 …… 252
卢瓦尔流派 …… 254
仿制前辈们的作品 …… 254
一代宗师 …… 255
都灵的裹尸布 …… 258
耶稣与复活节 …… 258
十字军东征与“爱德萨之布” …… 262
圣殿骑士与曼迪兰 …… 264
裹尸布的真伪 …… 265
惊天巧合 …… 267
佛舍利一走地震就来 …… 267
招灾电影 …… 268
美国曾计划在9·11袭击前进行飞机撞楼演习 …… 269
半空中的坦克击中潜水艇 …… 269

被诅咒的跑车 …… 270
俄国专家认为灾难为巧合 …… 270
带来厄运的木乃伊 …… 271
全部迟到幸免遇难 …… 273
三位幸存者同名 …… 273
世界四城市同时遭袭击 …… 274
带来灾难的钻石 …… 274
精确预言大地震 …… 275
被公布的预言 …… 276
泰坦尼克号的凶兆 …… 276
20 美元上可以看到“9·11”袭击 …… 277
闻名天下的预言 …… 278
20 年后,子弹终于击中了他 …… 278
国王与平民同生同死 …… 279
离奇巧合的死亡 …… 280
离奇逃出鬼门关 …… 280
连克五位审判官 …… 281
“死神”也度假 …… 282
13 起惊人的巧合 …… 282
20 多年的密友是亲兄弟 …… 284
飘流瓶 44 年后离奇漂回 …… 284
被风吹走的《风》 …… 285
冰封 70 年的活人 …… 285
凑巧得到首相手机旧号码 …… 286
歹徒事发欲逃竟招被劫的士 …… 287
读“奇书”顷刻成富翁 …… 287
俄一男子漂到日本又被吹到台湾 …… 288
结婚 53 次最终还是发妻 …… 289
开枪自杀医好顽疾 …… 289
雷电治愈的盲人 …… 290
历法中的巧合 …… 291
连连巧合 …… 291

两个劳拉 …… 292
飘来的电话号码 …… 292
凭直觉找回了失踪6年的女儿 …… 293
57年后失而复得的钱包 …… 294
巧合离奇的婚姻 …… 294
全村“一张脸” …… 295
三次搬家三次巧遇 …… 295
闪电煮熟冰箱里的菜 …… 296
殊途同归的亲兄弟 …… 297
四马同喜 …… 297
台湾两妇同名同命同时同地离婚 …… 298
天外飞来陨石因祸得福 …… 298
同名住在同一房间 …… 299
为挽救婚姻扮阔佬弄假成真中大奖 …… 300
无血缘关系的“双胞胎” …… 300
阴差阳错 …… 301
婴儿被撞飞过街毫发未损 …… 302
有趣的雷击巧合 …… 302
鱼腹里的戒指 …… 303
钥匙巧合 …… 304
重叠的照片 …… 304
撞墙自杀盲女复明 …… 305
4年后的同月同日同时 …… 305
成双成对的出生 …… 306
夺冠与巧合 …… 307
不可思议的双胞胎 …… 307
罕见四胞胎 …… 308
怀孕仅22周顺利产下六胞胎 …… 309
女婴肚里藏寄生胎 …… 310
奇特的孪生疾病巧合 …… 310
印度孪生姐妹同日结婚同日死 …… 311
美孪生姐妹同日产下孪生兄弟 …… 311

三姐妹生下三对双胞胎 …… 312
埃及庙宇一死神雕像酷似布什 …… 313
背刻“千年神龟”的巨龟 …… 313
地球与人体的神秘巧合 …… 314
复活节岛上的巧合 …… 314
复活节岛文字巧合 …… 316
“泰坦尼克”号幸存者神秘再现 …… 317
46 年后战机重回人间 …… 318
瓦杰帕伊与数字 13 的巧合 …… 318
戴安娜与数字 492 …… 319
神秘的 38 …… 321
微妙的另类数据 …… 321
两位总统同时逝世 …… 322
每隔 20 年美国总统遭厄运 …… 324
美国白宫和英国首相发言人辞职巧合 …… 325
欧洲杯之巧合 …… 326
麦克斯韦与爱因斯坦的巧合 …… 326
同月同日出生的音乐家 …… 327
字谜里的登陆计划 …… 328
亚特兰梯斯与史前文明巧合之谜 …… 328
遗信百年救后人 …… 330
中西方历史上的巧合 …… 331
**宫廷谜案** …… 333
古埃及金字塔仅仅是法老的葬身之地吗 …… 333
古埃及图坦卡蒙法老是死于谋杀吗 …… 334
“万王之王”大流士是怎样获得波斯王位的 …… 335
马其顿亚历山大大帝死于谁手 …… 336
恺撒大帝是让私生子杀死的吗 …… 337
埃及艳后自杀之谜 …… 338
古罗马皇帝提比略为何选择自我流放 …… 339
英王威廉二世真是死于意外吗 …… 340
亚瑟王及其圆桌武士传说之谜 …… 341

沙皇彼得三世死于叶卡捷琳娜之手吗 …… 342
伊丽莎白女王为何终身未嫁 …… 343
俄国女皇叶卡捷琳娜二世是怎样登上王位的 …… 344
日本皇女和宫下嫁将军德川家茂之谜 …… 345
日本天皇在二战后未被处死之谜 …… 346
不爱江山爱美人——英王爱德华八世放弃王位之谜 …… 347
英国王妃戴安娜死之谜 …… 348
尼泊尔王室枪杀案到底是谁制造的 …… 349
**政界谜团** …… 351
古罗马政治家苏拉退隐之谜 …… 351
华盛顿死因难明 …… 352
列宁是被毒死的吗 …… 353
希特勒性别之谜 …… 353
希特勒选用卐作党徽有何用意 …… 354
斯大林之子在纳粹集中营中死亡之谜 …… 355
女间谍川岛芳子有没有被枪决 …… 356
前苏联政治家基洛夫死因莫测 …… 357
斯大林是死于谋杀吗 …… 358
格瓦拉为何在古巴胜利后远走他乡 …… 359
刚果总理卢蒙巴是被比利时人杀害的吗 …… 360
谁谋杀了马丁·路德·金 …… 361
肯尼迪遇刺之谜 …… 362
拉登财富之谜 …… 363
**政事谜踪** …… 365
君士坦丁为何将基督教立为国教 …… 365
罗马帝国覆亡之谜 …… 366
古代日本人到唐朝“留学”仅是为了学习吗 …… 367
法国圣女贞德从火刑台上逃走了吗 …… 368
列宁下令枪杀了尼古拉二世吗 …… 369
希特勒血洗冲锋队之谜 …… 370
二战时的《苏德互不侵犯条约》附有秘密议定书吗 …… 371
克里普斯在二战期间为何突然访印 …… 372

美国在日本投放原子弹意图何在 …… 373
猪湾事件是美国中情局策划的吗 …… 373
前苏联是如何窃取美国原子弹秘密的 …… 374
前苏联击落美国U-2飞机之谜 …… 375
俄罗斯为何将核秘密披露于世 …… 376
联合国秘书长加利为何未获得连任 …… 377
美国如何安排“保护总统计划” …… 378
宝藏之谜 …… 380
清王朝行宫宝藏之谜 …… 380
铁山寺藏宝之谜 …… 383
楼兰宝藏之谜 …… 385
“红色处女军”珍宝之谜 …… 390
圣殿骑士团宝藏之谜 …… 393
夏朗德城宝藏之谜 …… 397
澳大利亚“黄金礁”之谜 …… 398
沙漠之狐珍宝之谜 …… 403
“马来之虎”的藏宝之谜 …… 405
印度古钱币之谜 …… 405
马丘比宝藏之谜 …… 407
黄金国之谜 …… 410
石达开藏宝之谜 …… 414
罗本古拉珍宝之谜 …… 415
犹太人的宝藏之谜 …… 417
“琥珀屋”失踪之谜 …… 419
沙皇黄金消失之谜 …… 421

# 世界历史发展进程

## 古代篇

### 人类起源的神话

对于人类的起源,世界各洲的神话故事有各自的说法。

埃及神话认为人类是神呼唤而出的。远古时代埃及没有出现之前,全能的神——“努”就已存在,他创造了天地的一切。他呼唤“苏比”,就有了风;呼唤“泰富那”,就有了雨;呼唤“哈比”,尼罗河就流过埃及。他一次次呼唤,万物一件件出现,最后,他说出“男人和女人”,转眼间,埃及就住下许多人。造物工作完成后,“努”就将自己变成男人外形,成为第一位法老,统治大地与人类。

日耳曼神话认为人类是由天神欧丁创造的。传说有一天,欧丁和其他的神在海边散步,看到沙洲上长了两棵树,其中一棵挺拔雄伟,另一棵风姿绰约。他下令把两棵树砍下,分别造成男人和女人。欧丁首先赋予他们生命,其他的神分别赋予他们理智、语言、血液、肤色等,他们成为日耳曼人的祖先。

中国流传着女娲造人的传说。东汉应劭的《风俗通义》记载:“……女娲拌黄土做人,剧务力不暇供,乃引绳于泥中,举以为人。故富贵者黄土人也,贫贱凡庸者泥人也。”

《圣经》里记载着上帝造人的故事。上帝花了五天时间创造了大地万物,到第六天,他用地上的尘土创造了第一个人,他将生命的气息吹进泥人的鼻孔后,泥人就变成为活生生的男人,上帝给他取名亚当。然后,上帝从亚当的身体取出一条肋骨又造了一个女人。这就是上帝造人的故事。

### 亚当和夏娃

在《圣经·旧约全书·创世纪》开篇中记载,上帝耶和华在七天内创造了天地万物:第一日,造光,分明暗昼夜;第二日,造天,定晨昏;第三日,造地,分水陆,造植物;第四日,造日月星辰;第五日,造飞禽和水生动物;第六日,造人类和陆生动物;第七日,天地万物

造就完毕，耶和华休息，为安息日，定为“圣日”。

上帝在创造好世间万物后，他用地上的泥土，按照自己的形象捏了一个泥人，并取名“亚当”。上帝把亚当放在种满了各种果树的伊甸园中，对亚当说：“树上的果子，你可以随意吃，只是‘知善恶树’上的果子，不可以吃，因为你吃了一定会死。”上帝又用土创造出走兽和空中的飞鸟，亚当一一给它们取了名字。尽管有它们的陪伴，亚当还是会感到孤独。

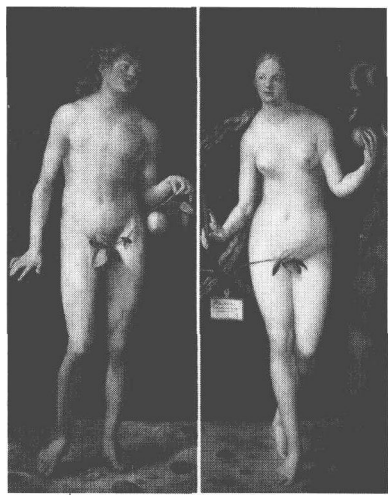

亚当和夏娃

一天，上帝趁亚当沉睡的时候取下亚当的一条肋骨，做了一个女人，领到亚当的面前，她成了亚当的妻子。从此以后，亚当不再感到孤单，心里很是快乐。亚当还给女人起了一个名字，叫做夏娃。当时，他们夫妻二人赤身裸体，但并不觉得羞耻。

上帝所造动物中有一条蛇，它比其他的动物都狡猾。有一天，蛇对夏娃说：“上帝真的不许你们吃园中所有树上的果子吗？”夏娃对蛇说：“园中树上的果子，我们可以吃；唯有园当中那棵树上的果子，我们不能吃。上帝曾说过：‘你们不可吃，也不可摸，否则你们就会死。’”蛇对夏娃说：“你们不一定死，因为上帝知道，你们吃了果子眼睛就明亮了，你们便像神一样能知道善恶。”

于是，夏娃摘了知善恶树上的果子吃了，又摘下一个送给亚当吃了。霎时，他们二人的眼睛就明亮了，才发现自己是赤身裸体的，便拿无花果树的叶子，为自己编了裙子。上帝知道了这件事情，问明了情况，然后惩罚引诱夏娃的蛇必须用肚子行走，终生吃土。上帝又把亚当和夏娃赶出伊甸园，让他们终生生活在土地上。亚当和夏娃在大地上辛勤劳作，繁衍后代，成了人类的始祖。

## 人类最早的祖先

人类最早的祖先可以溯源至森林古猿。森林古猿最早是在法国发现的。大约在2300万年前到1800万年前，森林古猿就生活在热带雨林地区和广阔的草原上。它们被认为是人类最早的祖先。非洲、亚洲和欧洲的许多地区都曾发现过森林古猿的遗迹和化石。森林古猿的大小跟现在的黑猩猩差不多。它们有矮壮的身材、宽扁的胸廓，前臂和腿一样长。前肢既用来行走，也可以用来采摘悬挂在树上的野果。森林古猿过着一种群居的、类似黑猩猩的生活。后来由于地壳运动、气候变化，连绵不断的森林逐渐变得稀疏，林中空地不断扩大，茂密的森林最终演化成草原。生活在森林里的一些古猿为了生存，由树栖生活改为地面生活，逐渐学会了直立行走，并最终进化成人类。而继续留在森林中的那部分古猿，则进化成了现代的类人猿。

## 早期猿人

在距今约300万年前至270万年前，早期猿人出现了。早期猿人也称“能人”，其手骨和足骨与现代人相似，为完全形成人阶段。典型化石是20世纪60年代在坦桑尼亚坦噶尼喀奥杜瓦伊峡谷陆续发现的化石人，定名为“能人”，测定年代是在距今约180万年前。与能人遗骸一起被发现的还有手工打制的粗糙的砍砸器。除能人化石外，古人类学家还在东非肯尼亚、埃塞俄比亚，以及坦桑尼亚的其他地区，或是单独发现了古人类化石，或是单独发现了打制石器，年代约在370万年前至180万年前不等。早期猿人带有较明显的猿的特点，尤其是头部，如脑容量较小（500～700毫升），眉骨、嘴部突出，额骨低平等，身高则约在120～140厘米。

## 晚期猿人

晚期猿人又叫做“直立人”，生存年代为距今约175万年前至30万年前。其头骨扁平，骨壁厚，眉嵴粗壮，脑部明显增大，脑容量大约为800～1200毫升左右。直立人身高为160厘米，其下肢结构与现代人类十分相似，分布在亚、非、欧三洲，典型代表有印度尼西亚的爪哇人，德国的海德堡人，中国的蓝田人、北京人，肯尼亚的东非人。

爪哇人出土于1890～1892年，所发现的化石包括一具头盖骨、一根完整的左侧股骨、两枚臼齿。这是最早发现的猿人化石，定年在距今80万年前。20世纪30年代，在印度尼西亚发现了一些新的包括头骨在内的爪哇猿人化石，定年在150万年前至25万年前不等。

海德堡人发现于20世纪初的德国海德堡东南部，所发现的化石只有一块下颌骨，距今约80万年。

相对而言，在晚期猿人的材料中，北京人化石最为丰富完整，迄今已发现40多个不同年龄和性别的骨化石，其中包括六个头盖骨，定年在40万年前～50万年前。

1959年，在肯尼亚出土了一个完整的猿人头盖骨。此外，东非坦桑尼亚和北非的阿尔及利亚、摩洛哥等地也是晚期猿人化石的发现地。

晚期猿人在体质形态方面有了明显的进步。爪哇人脑容量达750毫升。北京人脑容量平均1088毫升，身高在156厘米左右，上下肢骨与现代人接近，能近似现代人直立行走。但在头骨构造上，晚期猿人还较为原始。比如，北京人嘴部和眉嵴仍然突出，前额低平，颌部后缩，这表明在人类进化过程中，思维器官的发展落后于劳动器官，原因可能是早期人类更多致力于生存劳动，四肢的活动多于大脑自觉的活动。

## 早期智人

人类进化的最后一个阶段是智人阶段，可分为早期智人和晚期智人阶段。早期智人生活在25万年前，是旧石器时代中期的古人类，其化石在欧、亚、非洲广为发现，仅发现地即多达五百处以上。典型化石代表是1856年在德国杜塞尔多夫尼安德特河谷附近洞穴中发现的一副骨架，定名为尼安德特人，简称“尼人”。后来，在欧洲、亚洲、非洲发现的同类化石便统称此名，较著名的有法国的圣沙拜尔人、穆斯特人，中国的马坝人、丁村人，非洲的博多人、布罗肯人等等。

虽然早期智人身上猿的特点还没完全消失，但体质形态方面已接近现代人，比如脑容量平均约1350毫升，接近或等于现代人。某些尼人脑量甚至超过现代人的平均脑量。早期智人的大脑构成仍较原始，大脑联想中心和抑制中心所处的额头部位还不发达。作为下肢弯曲行走证据的长肢骨关节已发育完全，个头中等，体格结实。地区性的变异特点明显显现出来。比如，巴勒斯坦尼人和欧洲尼人虽同属一个时代，但在形态上，巴勒斯坦尼人更像现代人，眉嵴不突出，下颌发达，前额较高，属于尼人中体质方面进化最快的代表；而欧洲尼人却在头部发育上更接近猿人，并且即便在一个大的地区，如欧洲，也发现了不同类型的早期智人，如斯虎尔型、塔邦型等。

## 晚期智人

晚期智人又称“新人”，出现于5万年前。1868年，在法国勒伊斯的克罗马农附近洞穴中发现的五具人体骨架被认为是最早的晚期智人，定年为距今4万年前至1万年以前，其形态已同现代人没有什么差别。这以后在欧洲、亚洲、非洲、大洋洲等地均发现了大量晚期智人化石。

美洲和大洋洲的早期居民是由旧大陆迁徙过去的，因为在这两大洲均未发现晚期智人以前的古人类化石。用历史的观点看，现今世界各地的居民都是不同时期的“移民”的后代，“土生土长”之说只是相对而言。从化石材料推断，估计在3万年前，人类是乘木舟从东南亚蛙跳般地经太平洋岛屿进入澳洲，从陆路经白令海峡进入美洲。

晚期智人的一个显著生物特征就是出现了不同的现代人种。所谓人种，是指具有某些共同遗传体质形态特征的人群。根据人们的肤色、头发和体毛的形状、分布与颜色及眼、鼻、体形等外部遗传特征对人种加以划分。比较通用的是三分法，即把晚期智人分做尼格罗人种（黑种）、蒙古人种（黄种）、欧罗巴人种（白种）。这里所说的黑、黄、白种之称只是依循传统划分，事实上，在每一人种内部，肤色的变异范围是很大的。以欧罗巴人种为例，肤色可以从白色到几乎黑色。

人种的发源地和形成原因问题至今悬而未决。人类学家推测大概是由于长期隔绝

的、不同的生态环境，如温度、湿度、病毒、杂交食物等影响，导致人体遗传物质变异，以适应自然选择的需要。从大范围讲，欧、亚、非三大洲多半是三大人种各自的原生地。

## 弓箭的发明和使用

旧石器时代和新石器时代之间的过渡时期被称为中石器时代。在中石器时代，由于生产技术的发展和狩猎的需要，人类发明了弓箭。弓箭是当时的一种远射程的武器。借助投矛器，矛仅可投出 70 ~ 80 米，而弓箭的射程可达 80 ~ 100 米。北美洲印第安人使用的重弓，射程竟达 400 ~ 500 米。弓箭的发明促进了渔猎的发展，渔猎使人类可以经常得到肉类食物。

## 旧石器时代

旧石器时代从大约 270 万年前至 15 万年前，这个阶段极其漫长。旧石器时代分为早期、中期和晚期三个阶段。早期是人类出现的阶段，当时的石器制造方法简单，加工粗糙，形状简陋，但这是原始人赖以生存的主要工具。

旧石器时代中期，石器的制作技术有了进步。人类发明了利用石砧打制石器的方法，制作出了小型尖状利器和刮削器，还出现了用于远距离攻击野兽的投矛器和投石器。随着生产技术的发展和狩猎的需要，又发明了弓箭。

旧石器时代的石器更加美观适用。这一时期，骨器和角器广泛流行，有的器具上还装有木柄，成为复合工具。

## 火——人类文明的开始

人类从猿进化成人后，世界从此揭开了一个新的篇章。但早期的人类茹毛饮血，风餐露宿，树叶兽皮裹身，还时常受到野兽的攻击，那时人类的平均寿命不到 20 岁。火的出现，使人类改变了茹毛饮血的蒙昧时代，从此拉开了人类文明的序幕。

世界上最早使用火的原始人类是中国的元谋人。元谋人遗址是 1965 年在云南省元谋县上那蚌村发现的。考古研究表明，元谋人距今大约有 170 万年，是我国乃至亚洲最早的原始人类。考古工作者在这一遗址中发现了两颗古人类门齿化石和一些粗糙的石器，这说明元谋人已会劳动，会制造和使用工具。此外，还发现了很多燃烧过的炭屑和兽骨。这表明元谋人已经掌握了天然火的使用。

人类对火的认识、使用和掌握，是人类认识自然，并利用自然来改善生产生活条件的第一次实践。尤其是人工取火的发明，在人类历史的进程中具有重要的意义。

## 三次社会大分工

随着原始生产力的发展,劳动分工出现新的变化。有些部落已经主要从事畜牧业,成为游牧部落。游牧部落所生产的产品不同于其他部落,产品数量较多,促进了交换的产生。交换促进了私有制的发展,从事畜牧业成为了那时人们谋生的主要手段,男子成为家庭中的主力。后来,农业和手工业也有所发展,生产部门的扩大促使劳动力增加,于是战俘成为了奴隶。第一次社会大分工使社会分为两个阶级:奴隶主和奴隶、剥削者和被剥削者。

原始社会后期农业与手工业的分离发生于青铜器与铁器时代。铁制工具的使用和生产技术的进步,促进了农业的发展和劳动生产率的提高,也使手工业向多样化发展。手工业生产的多样化,生产技术的不断改进,引起第二次社会大分工,手工业从农业分离出来,成为了专门的行业。第二次社会大分工加速了财富积累,私有制进一步发展,于是拥有财富的人成为了压迫奴隶和穷人的氏族贵族,加速了原始社会的解体和奴隶社会的产生。

两次社会大分工后,交换变成了经常的现象,出现了以交换为目的的商品生产,各种生产者之间的交换满足了社会的需求,于是专门从事交换的行业开始出现,商业逐渐从手工业中分离出来,人类完成了第三次社会大分工。

## 氏族公社

随着人类智力和生产力的不断提高,人类社会组织也相应发生着变化。到了旧石器时代中晚期,人类转入了相对的定居生活。人口逐渐增多,人们认识到家族内部、同辈之间近亲婚姻对人类体质的危害,传统的血缘家族被氏族公社所取代,同时形成了族外群婚制。互相通婚的两个氏族形成部落,一个氏族的成员必须和另一氏族的成员通婚。在这种情况下,人们只知有母不知有父,氏族的世系血统只能按母系计算,所以叫做母系氏族。这是最早的氏族公社。在这样的氏族公社里,男女地位平等,妇女受到高度尊敬。这一方面是因为世系按母亲确定,另一方面是由于妇女在经济生活中起着重要作用。

原始社会末期,在出现了第一次社会大分工的条件下,男子从事的农业和畜牧业成为主要的生产部门,这使男子在经济生活、公共事务中取代了以采集、家务劳动为主的妇女,在生产生活中占主导地位。于是,原来以母系为中心的母系氏族公社变为以父系为中心的父系氏族公社。在父系氏族公社中,是以父方血统计算世系、继承财产,婚姻关系也由对偶婚转变为一夫一妻制。

## 新石器时代

新石器时代在考古学上是石器时代的最后一个阶段，以磨制石器为主，大约从1万年前开始，结束时间从距今7000多年至2000多年不等。

这个时期，人类开始从事农业和畜牧业，将植物的果实加以播种，并把野生动物驯服以供食用。人类不再只依赖大自然获取食物，食物的来源变得多样。同时，农业与畜牧业的发展也使人类由逐水草而居变为定居下来，节省了更多的时间和精力。在这样的基础上，人类生活得到了更进一步的改善，人类开始关注文化事业的发展，开始出现文明。

## 原始人的图腾

原始人都有自己崇拜的对象，他们称那些崇拜的对象为“图腾”。图腾一词来源于北美洲印第安语，意为“属彼亲族”。图腾是血缘的旗帜，崇拜同一种图腾的氏族成员都深信他们都来源于一个共同的祖先，具有相同的血缘关系。因此，共同的信仰与义务把他们紧紧地团结在一起。图腾也是维护氏族成员团结一致的有力纽带。它不仅是一种宗教信仰，而且是一种社会结构和一种凝聚力。

最原始的图腾是生殖崇拜的象征，是对整个氏族生命力的歌颂和崇拜。高举着火把与石斧的原始人类有着我们无法理解的精神世界。他们既崇拜生殖，又崇拜生殖器。很多考古发掘都证明，在人类历史上曾经有过一段漫长的生殖崇拜时期。由此可知，处在野兽出没、荆棘丛生的恶劣环境中，生产力极其低下，受着大自然严重威胁的原始人类，若没有对生命的崇拜，哪能走出蛮荒的远古世界。原始人类把繁衍生息当成氏族部落兴亡的头等大事，自然也就出现了生殖崇拜。

在母系氏族社会时代，人们曾把生育后代认为是女性单方面完成的事，所以，他们所崇拜的对象是母亲、女神。对女性的崇拜同样就是对女性生殖器的崇拜，因此鱼、蛙等产子多的动物就成了图腾。

## 结绳记事

结绳记事是文字发明以前人们所使用的一种记事方法，即在一条绳子上打出大小不同的绳结，用来记录所发生的事和所做过的事。中国自古就有关于结绳记事的记载。《易·系辞》载：“上古结绳而治，后世圣人易之以书契。”《说文解字·序》载：“神农氏结绳为治，而统其事。黄帝之史仓颉……初造书契。”古代埃及、波斯、秘鲁也有以结绳来记事的历史。秘鲁的印加族人（印第安人中的一部分）古时（公元前1500年前）每收割一捆庄稼，就在绳上打个结，用来记录收获的多少。结绳方法，据古书《易九家言》记载：“事大，大结其绳；事小，小结其绳。之多少，随物众寡。”即根据事件的性质、规模或所涉数量

的不同结系出不同的绳结。

后来,随着生产力的不断发展,人们开始尝试新的计数方式。罗马人在文化发展的初期,就已经开始用手指作为计数的工具。他们要表示单个物体时,就分别伸出自己的单个手指;表示5个物体就伸出一只手;表示10个物体就伸出两只手。从罗马数字中,我们可以看出,Ⅰ、Ⅱ、Ⅲ等都用来代替手指的数;要表示一只手时,就写成"V"字形,表示大拇指与食指张开的形状等。这就是罗马数字的雏形了。

## 原始农业

人类最初的种植距今至少已有1万多年了,过去流行的农业产生于河流两岸的低平地区的观点开始被否定,转而认为原始农业最早产生于山地或高原。

农业的起源直接与新石器时代的形成有关。考古界一般把农业的出现作为新石器时代的开端。在西亚,有以约旦河谷的耶利哥遗址为代表的原始农业初期遗存;在美洲,有以墨西哥高原上的特瓦坎遗址为代表的原始农业初期遗存。我国作为古老的农业国,却至今没有发现原始农业产生阶段的遗址。

据考古发现,世界各国学者基本上承认粟起源于我国黄河流域,而长江流域则是水稻的重要发源地。在甘肃大地湾、陕西老官台、河南裴李岗和河北磁山等遗址中发现的水粟,都可以划归距今7000年以前;在浙江的河姆渡、江苏草鞋山、湖北红花套等遗址发现的水稻,距今也有六七千年了。大量遗物表明,上述遗址所代表的新石器时代各种文化遗存,都进入了原始农业比较发达的氏族社会繁荣阶段,在此基础上追寻、探索原始农业初期的文化遗存,前景是广阔的。

## 古埃及王国

古埃及是世界上历史最悠久的文明古国之一,它地处非洲的东北部,美丽的尼罗河由南向北纵贯全境。大约在1万年以前,最后一个冰河时期过去了,北非逐渐变成了干旱地区。随着环境、气候的变迁,很早就居住在这一地区的居民陆续迁移到尼罗河两岸。后来,他们在这里创造了铜石并用文化,尼罗河文明由此发端。

尼罗河发源于非洲中部高原,从南至北贯穿埃及全境,它全长6671公里,是世界第一大河。每年从6月开始一直到10月,尼罗河洪水泛滥,淹没了沿岸的土地。尼罗河的定期泛滥给埃及带来了丰富的水源和肥沃的土地。洪水挟带着大量的腐殖质灌满了久旱的农田,当洪水退去后,田地里留下一层几寸厚的淤泥,而这些淤泥恰恰是农作物生长的极好肥料。所以,古埃及人称尼罗河是他们的"母亲河"。

尼罗河的泛滥既带来了生命和繁荣,也促成了奴隶制国家的形成。河水泛滥时,人们要疏通渠道,排出积水;干旱少雨季节,人们又要引水灌溉。庞大的工程和繁重的劳动

绝非一人一户所能胜任，因此，古埃及很早就出现了联合形式：若干氏族联合为公社，若干公社又以地域关系联合成更大的联合体。于是，沿尼罗河一带就出现了一个个联合体——“州”，各州都有自己的名称、方言、图腾、军队和行政机构，实际上就是一个独立的小王国。为了争夺土地、水源和奴隶，这些小国之间经常交战。他们彼此争战、兼并，公元前3500年，尼罗河谷地最后分成了两个奴隶制大国，南部被称为上埃及王国，北部被称为下埃及王国。

大约在公元前3100年，上埃及国王美尼斯征服了下埃及王国。从此，埃及成为了统一的奴隶制国家。美尼斯也被认为是埃及第一王朝的第一位法老（古埃及人尊称国王为“法老”）。从那以后，直到公元前332年，马其顿国王亚历山大征服埃及，结束了法老时代，此时古代埃及经历了整整31个王朝。

古埃及是最早的奴隶制国家，它的诞生标志着人类社会的发展进入到一个新的历史时期——文明时代。作为人类的文明发源地之一，古埃及人民在文字、历法、艺术、科学知识等方面的创造，对人类社会的发展作出了不可磨灭的贡献。

## 古埃及的最高统治者——法老

“法老”是希腊文的音译，最早出现于埃及古王国时代，当时的意思是指“王宫”。到图特摩斯三世时，“法老”正式成为国王的尊称。

图特摩斯三世是古埃及第十八王朝法老。还在幼年时，他的父亲图特摩斯二世去世，图特摩斯三世继位，开始和女王哈特舍普苏共同执政。后来，他被放逐到卡纳克神庙，和僧侣们生活在一起。女王去世后，他才重新执政。图特摩斯三世在位时，多次率军远征，使埃及扩张为一个空前强大的大帝国，史学家称他为“历史上第一个伟大的征服者”和“古埃及的拿破仑”。

## 埃及的太阳历

古埃及人在长期的生产实践中逐渐掌握了尼罗河泛滥的规律。他们发现尼罗河两次泛滥之间大约相隔365天。同时，他们还发现，每年6月的某一天早晨，当尼罗河的潮头来到今天开罗附近时，天狼星与太阳同时从地平线升起。以此为根据，古埃及人把两次泛滥的间隔定为一年，共有365天；把天狼星与太阳同时从地平线升起的那一天定为一年的起点。一年分为12个月，每月30天，年终加5天作为节日，这就是埃及的太阳历。

## 神秘的金字塔

金字塔居古代世界七大奇迹之首，它是古代埃及法老为自己建造的陵墓。在古埃及早期，法老的权力还不是很强大，因此，他们的坟墓和贵族的一样，都是“马斯塔巴”（阿拉

伯语,原意是"凳子")——一种形似长方形石凳的坟墓。第三王朝的第二个法老乔塞尔在位时,法老的权力大大加强,他认为"马斯塔巴"不能体现法老的尊贵地位,于是他让多才多艺的伊姆荷太普为自己修建一个高大、不朽的王陵。于是,第一座金字塔便诞生了,它高61米,周围还建有高大的祭祀殿堂和围墙。这座金字塔位于今日埃及的萨卡拉。

此后,大约在第三王朝至第六王朝期间(公元前2686~前2181年),统治者们竞相建造金字塔,以显示自己永久无上的权力,这一时期是金字塔建造的鼎盛时期,有"金字塔时代"之称。

古埃及人相信,人死后能够复生,但必须有完整的躯体。因此,为了防止尸体被出没在沙漠中的野兽和强盗破坏,法老们将自己的金字塔陵墓建造得越来越庞大。为了使自己的躯体永远不会腐烂,法老尸体都被做成了木乃伊。这些木乃伊甚至保存到现在都还完好无损。

## 木乃伊

古埃及人深信人死后灵魂没有死,灵魂只是暂时离开肉体,过一段时间后它还会回来。因此,他们想出来把尸体做成木乃伊保存的方法。

制作木乃伊有一套十分烦琐的程序。人死后,先将死者的内脏取出来,再把尸体浸在防腐液里。数星期后,将尸体取出来晾干,在体内填满各种香料,缝好,在外面涂上树胶以免接触空气,最后用特制的亚麻布条把尸体包缠起来。这样,一具经久不腐的木乃伊就制成了。在安放遗体之前,通常还要举行神秘而隆重的仪式,为木乃伊开眼开鼻,把食物放入它的嘴里。这样,它仿佛就能像活人一样呼吸、说话和吃饭了。做完这一切,木乃伊才被放入特制的棺材里,送进金字塔陵墓,为了让法老死后能够在另一个世界生活得舒适,法老的一部分财宝被同时葬入墓室。同时还有各种食品和饮料。金字塔成了让法老们死而复活的永久的宫殿。虽然这样做的成本十分高,但在当时,人们却相信法老会在另一个世界保佑着埃及,因而这种花费是值得的。

但是,古埃及法老的统治并没有因此万世长存。如今,尼罗河两岸只剩下一座座金字塔,向一代又一代的人们展示古埃及人民的辛勤劳动和超凡智慧。

## 斯芬克司之谜——狮身人面像

狮身人面像坐落在第四王朝法老哈夫拉金字塔东侧。据说狮身人面像是恶魔斯芬克司的塑像,其中还有一个故事:相传有一个怪物,它有美女的面容,狮子的身躯,还长着两只翅膀,它就是传说中巨人堤丰和蛇怪厄喀德娜所生的一个女儿,人们叫它斯芬克司。

斯芬克司虽是狮身人首的女妖,但是它长得很美又有学问。它出现在忒拜城山道口,盘坐在一块巨大的岩石上,要求进出山口的人们破解它提出的谜语,猜不中谜语的人

就会被它吃掉。这个谜语是:“什么动物早晨用四条腿走路,中午用两条腿走路,晚上用三条腿走路?腿最多的时候,也正是他走路最慢、体力最弱的时候。”

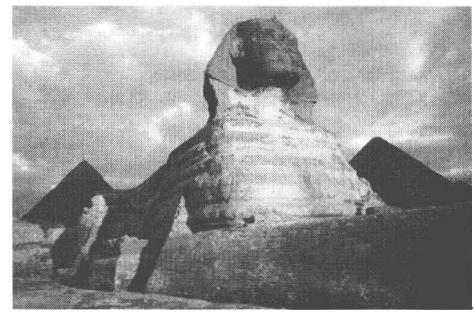

狮身人面像

猜不出谜语的人都死在了斯芬克司的口中。后来,俄狄浦斯猜出了答案。他说:“这是人啊。人在幼年时,即生命的早晨,是个软弱无力的孩子,他用两条腿和两只手在地上爬行,这就等于四条腿;他到了壮年,正是生命的中午,当然只用两条腿走路;但到了老年,已是生命的黄昏,只好拄着拐杖,好像三条腿行走。”他猜中了答案,斯芬克司羞愧难当,绝望地从山崖上跳下去,摔死了。后来为了让人们记住这个恶魔,人们便在斯芬克司经常出现的地方,即今天狮身人面像的所在地,用巨石刻出斯芬克司的形象,这就是狮身人面像的由来,因此也称它为“斯芬克司”。

## 古埃及的拿破仑

图特摩斯三世是一位杰出的军事统帅和政治家,被后人誉为“古埃及的拿破仑”。他大约出生于公元前1504年,父亲图特摩斯二世是古埃及第十八王朝的第四代法老。

公元前1482年,以叙利亚南部卡迭石王国为首的反埃及联盟正逐渐形成,埃及形势十分严峻。图特摩斯三世在军队的支持下,用短短几个月时间稳定了国内政局,随即向叙利亚和巴勒斯坦发动了第一次远征,最终攻陷麦吉杜城,胜利而归。

图特摩斯三世陆续对西亚发动过17次远征,占领了叙利亚、巴勒斯坦沿海城市,攻克卡迭石,并渡过幼发拉底河,征服了米坦尼。他还向南方的努比亚进军。随着对外战争的节节胜利,古埃及的版图不断扩大,其北部已推进到叙利亚的卡尔赫美什,南部则一直伸展到尼罗河第四瀑布。这在古埃及历史上是空前的,也是后来历朝所未能超越的。图特摩斯三世开拓的这一广阔疆域维持了近两个世纪,这一阶段被称为“古埃及帝国时期”。他自称“胜利之王”、“诸国之王”,在卡纳克神庙树立记功柱,还在神庙壁上刻上其远征的年代纪事,颂扬自己的战功。

为巩固帝国的统治,图特摩斯三世在西亚驻扎军队,并派遣代理人进行监督。他还把被征服国家的王公子弟带回埃及接受教育,使他们成为法老的忠实仆从。被征服各国的王公每年要向埃及进贡,连两河流域和小亚细亚一些国家的统治者慑于埃及的威力,也向法老献礼。图特摩斯三世晚年尽情地享受着他用武力换来的太平盛世的欢乐。后因精力衰退,他和子阿蒙霍特普三世共同治理朝政。约公元前1450年,图特摩斯三世去世,被安葬在首都底比斯西部峡谷的崖窟王陵之中。

## 苏美尔文明

公元前3500年到前3200年间,美索不达米亚,即两河(底格里斯河和幼发拉底河)之间地区形成了世界上第一片文明开化之地。美索不达米亚最先进的地区是位于其最南部的苏美尔地区,在这里产生了最早的苏美尔文明。这一时期,社会分化加剧,几个较大的居民中心结合为城市或小镇,私有制和商业交换已经产生,我们通常把这一时期称为“苏美尔人的时代”。

苏美尔文明实际是城市、城邦文明。苏美尔是在世界历史上最早建立城市的地区。早在公元前4300~前3500年,苏美尔人就在两河流域内部平原上建立了不少城市,如欧贝德、埃利都、乌尔、乌鲁克、捷姆迭特·那色等。城市的建立,标志着两河流域南部地区氏族制度的解体和向文明时代的过渡。公元前3500~前3100年,两河流域由农村到城市的发展过程进一步加快了。到公元前3100~前2800年,两河流域南部已经形成了十数个城邦,主要有埃利都、乌尔、乌鲁克、拉格什、温玛、苏鲁帕克、尼普尔、基什、西帕尔等。

## 苏美尔的泥版文字

苏美尔人是两河流域最早的居民,也是两河流域文化的创造者。他们首先使用了楔形文字,这是现在所能见到的最古老的文字。但是苏美尔人把文字都写在了泥版上。这是什么原因呢?

原来,两河流域缺乏木材、石块等书写材料,但却有着大量的泥土。两河流域的泥土土质好、黏性大,于是聪明的苏美尔人独创性地把泥土捏制成长方形的平板,小的可以拿在手里,大的可放在特制的架子上,做成特别的书写泥版。

泥版的制作过程大致为:先把黏土使劲揉搓,再根据需要做成大小不一的长方形块状,并把棱角磨圆。泥版通常是一面较为平坦,另一面凸出。泥版的两面都可以刻字,但为了避免把另一面的文字擦掉,书写时通常要先刻平滑的一面,然后再把泥版翻过来,在凸面刻写。泥版上的文字写好后,再用细绳在上面画格子,还要用芦苇秆、木棒压出图形。两面都写完后,就可以把泥版晾干了。如果需要长久保存,还要再把它烧制。如果是一篇较长的文章,一块泥版上写不下,就要用第二块、第三块泥版接着写,几块泥版合成一本“书”。但由于它们没法装订,因此上块泥版和下块泥版的内容就要重复一行,以便衔接。每块泥版上通常有全书的标题和泥版的编号,标题一般就是文章开始的几个字,这样就比较容易查找了。

这种泥版的特点是可以随时制作,而且造价低廉、坚固耐用,可以长久保存,不怕虫蛀,不腐烂,经得起火烧。唯一不足的就是容易破碎,而且很笨重。但是作为四五千年以前的人类能够找到这种适当的书写材料,已经是相当不容易了。

## 印度文明

印度是南亚国家，以印度河的梵文名称“信度”或其变音“兴都”得名，印度河流域是古代人类文明发源地之一。大约在公元前2500年左右，掌握先进技术的人们从遥远的西方迁徙到肥沃的印度河流域，他们在此修建了运河，沿河的部落逐渐发展成为城市。公元前1500年左右，位于俄罗斯南部的雅利安人侵入此地，成为古代印度的主要居民。印度河流域最大的城市遗址是哈拉巴，因此也称这一时期的文明为“哈拉巴文化”。

## 古巴比伦的足迹

幼发拉底河和底格里斯河流域是人类文明的发祥地之一，古希腊人称这一地区为“美索不达米亚”，意思是两河之间的土地。美索不达米亚是古巴比伦的所在地，在今伊拉克共和国境内。

公元前4000年至公元前2250年是两河文明的鼎盛时期，两河沿岸因河水泛滥积淀了肥沃的土壤，史称“肥沃的新月地带”。公元前3000年左右，两河流域境内形成了几十个最早的奴隶制国家，称为“城邦”。为了争夺土地和水源，各城邦之间不断进行战争，并在战争中逐渐走向统一。当时，居住在两河流域北部的游牧部落塞姆（闪）人建立了阿卡得王国，并逐渐强盛起来。阿卡得征服了苏美尔各城邦，在约公元前2300年第一次统一了两河流域，建立了巴比伦王国。到了公元前18世纪的国王汉穆拉比统治时期，古巴比伦王国达到了它的鼎盛时期。

汉穆拉比死后，古巴比伦王国逐渐走向衰落。公元前1595年，北方的赫梯人入侵，古巴比伦王国从此走向灭亡之路。

## 汉穆拉比法典

汉穆拉比登上王位后，统一了两河流域，建立了中央集权专制制度。为了维护私有制和奴隶主阶级的利益，汉穆拉比吸收以前各邦的立法成果制定了一部法典。《汉穆拉比法典》刻在一根黑色玄武岩柱上，岩柱上部是太阳神和正义神沙马什授予汉穆拉比象征帝王权力的权标的浮雕，浮雕下面是用楔形文字镌刻的法典全文。

汉穆拉比法典

《汉穆拉比法典》是世界上最早一部比较完备的成文法典。它应社会经济发展的需要而产生，缓和

了阶级矛盾,巩固了王权。它对后来的古代西亚北非国家(赫梯、亚述、新巴比伦、波斯)的成文法有着重要的影响。

## 航海的民族——腓尼基人

公元前13~前11世纪,在今天的叙利亚境内,西临地中海,东倚黎巴嫩山,北接小亚细亚,南连巴勒斯坦的地方,活跃着一个不知从何处来的民族,它的名字叫"腓尼基"。

腓尼基人是一个航海民族,他们凭借地理环境,利用海路与其他的城市通商,因而他们对他国文化事物有所认知。同时,腓尼基人是一群优秀的军事家,他们能控制地中海沿岸的地区。因在海上的经商往来,他们深受埃及文化的影响,所以他们学会了制作木乃伊的技巧,并也把死者遗体制成木乃伊,放入人形的棺椁内。他们也朝拜埃及的神祇。腓尼基人对外贸易发达,与其他民族通婚,因此他们失去了自己的文化特色,渐渐被异族同化了。尽管如此,腓尼基人在新约时代仍是一个强大的民族。

## 地中海上的马车夫

腓尼基地处西亚海陆交通枢纽地带,很早就有较发达的商业和航海造船业,过境贸易和海外贸易成为腓尼基的大宗财源。人们称腓尼基是古代"地中海上的马车夫",马克思称其为"商业民族"。腓尼基居民是由胡里特人和迦南人融合而形成的。贸易活动加速了腓尼基氏族社会的解体,贫富分化引起的阶级矛盾日益尖锐,导致了阶级国家的产生。到公元前3000年末,腓尼基出现了一些小的奴隶制城邦,最重要的有乌加里特、俾布罗斯、西顿和推罗。这些城邦一般都有国王,但其权力受城邦会议限制,城邦会议则由富有的大商人、大奴隶主把持。城邦的其他官吏则从富有的奴隶主中选举产生,这实际上是一种奴隶主共和政治。

## 腓尼基文字

腓尼基人创造了世界上第一套拼音字母,它使拼音文字逐渐推广于古代各民族之中。腓尼基的航海和国际商业贸易发达,一方面需要及时编制商业文件,要求有一套普遍易懂的、简单方便的文字体系;另一方面,由于腓尼基人从事国际商业活动,广泛接触并熟悉各国古代的文字,使它创造新的字母文字成为可能。公元前13世纪,腓尼基人利用古埃及的象形文字和古巴比伦的楔形文字创造了世界上第一套拼音字母。这套字母共22个,只有辅音,没有元音。古代希腊字母和阿拉米语字母都来源于腓尼基字母。希腊字母后来又发展为拉丁、斯拉夫字母;阿拉米语字母后来发展为印度、阿拉伯、亚美尼亚、维吾尔等字母。可以说,腓尼基字母是现今世界各族字母的共同祖先,它的发明是对世界文化的伟大贡献。

## 克里特文明

欧洲最早的文明出现在大约4500年前的克里特岛，它因传说中的米诺斯王而被称为“米诺斯文明”。米诺斯人不仅是造船能手，而且还是建造房屋的高手，他们建造了好几座大城市，城市之间用铺筑的道路连接起来。每座城市的中心都有宫殿，城市还配有供水设施、装饰物、窗户和石凳。米诺斯人还擅长制陶和制作手工艺品，他们制造的金银首饰今天看来依然很漂亮。

克里特岛优越的地理位置，便于与其他地区贸易的条件，对其他地区产生了深远的影响。但是，这也是米诺斯人灭亡的原因，迈锡尼人因嫉妒他们的文明而入侵。公元前1450年，克里特岛附近色拉岛上的火山爆发造成了一场大灾难，埋葬了大半个克里特岛。后来，来自希腊半岛的迈锡尼人占领了米诺斯王宫，米诺斯文明走到了尽头。从此，爱琴文明转入以迈锡尼文明为主的阶段。

## 世界奇迹之太阳神巨像

太阳神巨像是2300多年前罗得岛居民为纪念反对马其顿侵略战争胜利而修建的。

公元前305年，马其顿国王亚历山大的后裔为争权夺利、瓜分地盘发动了对罗得岛的侵略战争。罗得岛居民在敌众我寡的情况下，同来犯之敌展开了殊死的搏斗。最后，罗得岛人终于打败敌人取得了反侵略战争的胜利。

据考证，这尊巨像高约33米。至于巨像的体积，人们还没精确地测算过。据说，仅巨像的拇指就粗得几乎没有人能够抱住它，这不是一般神像所能比拟的。

公元前226年的大地震震倒了巨像，所以，现在人们只能通过猜测来想象巨像的站立姿态。一些比较权威的学者认为：巨像坐落在罗得港港口一侧。巨像的右脚在前，左脚在后，右手在前额处搭起一顶凉棚，左胳膊搭着下端拖地的披衣。巨像头向右偏，双目凝视远方。建造这尊太阳神像耗时长达12年之久，共花费白银7.5吨。该像建造的时间在公元前290年左右，建造者是著名雕刻家卡勒斯。

## 迈锡尼文明

迈锡尼是希腊伯罗奔尼撒半岛东北部的一个城市。公元前2000年左右，迈锡尼人从巴尔干迁移到希腊，在一个小山坡上形成一些村落，说着古希腊语。公元前1650年，这些小村落发展成为坚固的城堡，这就是迈锡尼文明的开端。

迈锡尼文明的特点是墓地文化。迈锡尼人在建造城市之前，把首领埋在精心建造的“蜂窝形墓穴”里面。这些墓用大石块建成，有一个大圆顶。富有的迈锡尼人非常喜欢黄金，他们制造出金杯、金面具、金花、金首饰等饰品。

公元前1450年左右，迈锡尼人嫉妒米诺斯人的文明而进攻克里特岛，并把爱琴海周边的国家变成了殖民地。他们在整个地中海地区进行贸易，曾强大一时。公元前1200年，多利安人南下入侵，很多迈锡尼人被迫逃往异国他乡。

## 地下迷宫

20世纪初，英国考古学家伊文思在克里特岛北部有了惊人的发现：一座占地2.55公顷的庞大建筑物遗址。其建造之奇、藏品之丰使人们相信：它就是传说中的米诺斯王宫。

王宫依山而建，大多用石头砌成。房屋是多层的，布局不讲求对称。建筑群中央是一个长方形的庭院，四周宫室环抱。各建筑物之间有长廊阶梯相连，宫室内还设有不同口径的供水排水管道。在一排连成片的仓库房子里有大小不等的陶器，分别装有油、酒、谷物、羊毛等各种克里特的重要产品。在另一些库房中，存放着一些体积虽小却贵重的物品。

整个王宫中最漂亮的地方为王后的居室。室内支以石柱，地面铺着石板，墙壁上绘有形象生动的各种壁画：头戴花冠的美丽少女，身着长裙起舞；彩禽在茂林中追逐；剽悍的斗牛士在公牛背上翻腾。这些艺术作品向我们展示了古老的克里特世界。

公元前1500年，米诺斯王宫突然遭到破坏，稍后，克里特岛其他各地也遭到相同的厄运。由于遭到破坏的原因没有任何记载，也就有许多不同的推测。伊文思认为是地震造成的王室毁灭，后来也有人认为可能是火山爆发使王宫遭毁，但是至今没有定论。总之，经过这次破坏之后，克里特文明迅速衰落，渐渐被人们遗忘。

## 特洛伊战争

公元前12世纪前后，在小亚细亚西北部，曾经发生了一场长达10年之久的大战，史称“特洛伊战争”。

当时，希腊半岛上有许多大大小小的王国，又称为城邦，斯巴达就是其中之一。斯巴达国王的王后海伦是当时全希腊最美丽的女人。有一次，小亚细亚半岛的特洛伊王国王子帕里斯来到斯巴达访问。斯巴达王室以隆重的礼节欢迎这位远道而来的贵宾，连王后海伦也亲自出来接待。没想到，帕里斯和海伦一见钟情，结果帕里斯将海伦诱走并带回了特洛伊。斯巴达人发誓要攻破特洛伊城，夺回海伦。于是，在阿伽门农的率领下，希腊各城邦组织了一支10万人的舰队，浩浩荡荡冲向特洛伊城。

可是，特洛伊城固若金汤，阿伽门农久攻不下，但也不愿退兵，结果将特洛伊城围困了整整10年之久。到了第10年，希腊将领奥德修斯向阿伽门农献上了一条“木马计”。他们制作了一匹庞大的木马，留在特洛伊城外，然后将兵马都撤走了。特洛伊人打开城门，发现了木马，便以为这是希腊人服输的表示，因此毫不犹豫地把这份“奇特”的礼物拖

进了城里。到了夜晚,特洛伊全城大肆狂欢,庆祝战争的“胜利”,却放松了警惕。其实,希腊军队根本就没有远去。就在特洛伊人得意忘形之际,藏在木马腹中的希腊士兵悄悄地钻了出来,与城外的大部队里应外合,一举攻陷了特洛伊城。

## 荷马时代

公元前12世纪,多利安人入侵希腊半岛,消灭了阿卡亚人的城邦,毁灭了迈锡尼文明,使正在解体中的氏族部落制度重新占据了统治地位。希腊历史进入了暂时的倒退时期。这一时期留下的唯一的一部重要文献是《荷马史诗》,因此后人称这一时期为“荷马时代”。

## 荷马和《荷马史诗》

公元前9世纪中期,有一位名叫荷马的双目失明的老人,他把人们口头创作和传诵的故事汇集起来,编成两部史诗,然后背着七弦琴漂游四方,靠吟唱史诗来换取食宿。他的诗讲述了希腊许多光辉灿烂的历史故事、神话和传说。后来,人们把他的那些伟大的诗篇记录下来,并以他的名字命名为《荷马史诗》。

《荷马史诗》共分为《伊利亚特》和《奥德赛》两部分。《伊利亚特》以特洛伊战争后流传在民间的传说为题材。《奥德赛》共24卷,12110行,描写的是特洛伊战争结束后,伊塔克国的国王奥德修斯返回故乡和复仇的经历。

## 希腊城邦的兴起

希腊城邦是由原始公社演化而来的。大约从公元前8世纪开始,希腊人除建立了自己的城邦外,还进行了大规模的海外殖民活动,建立了许多新的殖民城市,历史上称之为“大殖民”。这时的希腊各地区的经济、政治、文化发展极不平衡,几百个城邦小国并存,还出现许多城邦联盟。城邦居民按照政治地位分为三类:拥有公民权,能够参加政治活动的自由人;没有公民权的自由人;处于被剥削、被奴役地位的奴隶。城邦的公民作为一个整体构成统治集团,与没有公民权的自由人和奴隶相对立。城邦制的产生和发展,对古希腊和西方社会的历史有着深刻的影响。

## 古希腊奥林匹克运动会

有关古代奥运会起源的传说有很多,最主要的有以下三种:一是古代奥林匹克运动会是为祭祀宙斯而定期举行的体育竞技活动。另一种传说是宙斯的儿子赫拉克勒斯因力大无比获“大力神”的美称,他在伊利斯城完成了常人无法完成的任务,不到半天工夫

便扫干净了国王的堆满牛粪的牛棚，但国王不想履行赠送300头牛的承诺，赫拉克勒斯一气之下赶走了国王。为了庆祝胜利，他在奥林匹亚举行了运动会。第三种也是流传最广的说法是古希腊伊利斯国王为了给自己的女儿挑选一个文武双全的丈夫，提出应选者必须和自己比赛战车。比赛中，先后有13个青年丧生于国王的长矛之下，而第14个青年正是宙斯的孙子、公主的心上人佩洛普斯。在爱情的鼓舞下，他勇敢地接受了国王的挑战，终于以智取胜。为了庆贺这一胜利，佩洛普斯与公主在奥林匹亚的宙斯庙前举行盛大的婚礼，婚礼上安排了战车、角斗等比赛项目，这就是最初的古代奥运会，佩洛普斯成了古代奥运会传说中的创始人。

实际上，奥运会的兴起与古希腊的社会情况有着密切的关系。公元前9世纪～公元前8世纪，希腊氏族社会逐步瓦解，城邦制的奴隶社会逐渐形成，建立了200多个城邦。城邦各自为政，无统一君主，城邦之间战争不断。为了应付战争，各城邦都积极训练士兵。斯巴达城邦的儿童从7岁起就由国家抚养，并从事体育、军事训练，过着军事生活。战争需要士兵，士兵需要强壮身体，而体育是培养能征善战士兵的有力手段。战争促进了希腊体育运动的开展，古代奥运会的比赛项目也带有明显的军事烙印。连续不断的战事使人民感到厌恶，普遍渴望能有一个赖以休养生息的和平环境。后来斯巴达王和伊利斯王签订了“神圣休战月”条约。于是，为准备兵源的军事训练和体育竞技，逐渐变为和平与友谊的运动会。

## 雅典的“黄金时代”

伯里克利是古希腊民主政治的杰出代表。在他的领导之下，雅典进入了“黄金时代”。

对内，伯里克利加强了民主政治。对外，伯里克利为扩大雅典的经济势力范围，加强对提洛同盟的控制，积极争取雅典在希腊海陆两方面的优势和霸权。

伯里克利把他控制之下的提洛同盟变为“雅典海上帝国”，并将同盟金库由提洛岛迁到了雅典，盟金变成了“贡金”，雅典成了众盟邦中发号施令的“君主国”。

但是，伯里克利的“帝国”统治激起了一些盟国的不满。他的政敌借机联合保守势力，在对待斯巴达、提洛同盟和建设雅典卫城等重大问题上同他进行了针锋相对的斗争。但伯里克利得到了大多数雅典公民的支持，他击败了对手，连年当选并出任雅典最重要的官职——首席将军，完全掌控了国家政权。此时，雅典的奴隶制经济、民主政治、海上霸权和古典文化臻于极盛，璀璨辉煌，堪称“黄金时代”。

## 犹太王国的建立

犹太人的祖先希伯来人属于西亚塞姆人的一支。他们最初的老家在两河流域下游

的乌尔，希伯来人在同迦南人争夺巴勒斯坦失败后，为了生存，于公元前1700年左右，在族长以色列带领下，所有的希伯来人离开了巴勒斯坦，历经千难万险，来到了他们梦想的天堂——埃及，定居在尼罗河三角洲东部的草原上。

希伯来人在埃及安定地生活了几百年。大约在公元前1300年，埃及法老拉美西斯二世要建造两座巨大的宫殿，于是，希伯来人便成为建造宫殿的奴隶，他们开山挖石，过着生不如死的生活。几十年后，拉美西斯二世死了，埃及受到来自四面八方的野蛮民族和海盗的入侵。希伯来人趁机在摩西的带领下逃出了埃及。在经过西奈山麓的时候，摩西看到他的族人对命运失去信心，十分痛苦。他爬上山顶，在那儿待了40天之久。下山后，摩西说，他见到了耶和华（希伯来人敬奉的神），并得到了他的圣诫，有了它，希伯来人就能交好运。后来，摩西作为耶和华的先知，成了犹太教的创始人。

## 犹太教

犹太教是世界三大神教之一，其主要经典是希伯来文的《圣经》。犹太教的信仰基础是：以色列人为上帝的选民，他们必须充当其他民族的引导者。上帝与亚伯拉罕立约，然后与艾萨克、雅各布、摩西另立新约。从大卫王的时期开始，耶和华的崇拜者即集中于耶路撒冷。公元前586年，耶路撒冷圣殿被巴比伦人毁坏，犹太人流亡。后来，拉比犹太教崛起，取代了耶路撒冷的圣殿崇拜。尽管在那时许多国家受到迫害，犹太教仍然保存下来。中世纪犹太教出现分支，并出现了神秘主义要素。18世纪也是犹太启蒙运动的时期。保守派犹太教和犹太教改革派出现于19世纪的德国，试图改变正统派犹太教的严苛，犹太复国主义便是改革的产物。欧洲犹太教在大屠杀期间被残酷镇压。

## 新巴比伦的建立

公元前1100年，迦勒底人部落从西面迁入亚述和巴比伦境内。在亚述帝国的霸权统治之下，迦勒底人一直顺服于亚述的管辖。公元前626年，由亚述派去驻守巴比伦的迦勒底贵族那波勃来萨自立为王。因为是占领巴比伦城而建国，所以为了与古巴比伦相区别，他将新建的城称为“新巴比伦王国”。那婆勃来萨宣布独立后，与伊朗高原西北部同是亚述帝国统治之下的米堤亚人结成同盟，并在公元前612年攻陷了亚述帝国的首都。从此亚述帝国灭亡，新巴比伦王国崛起。

## 巴比伦之囚

公元前586年，新巴比伦国王尼布甲尼撒二世率军入侵巴勒斯坦，攻陷耶路撒冷，犹太国灭亡。尼布甲尼撒二世将犹太国王及王室贵族、官吏、铁匠和大约几万犹太人掳到两河流域，称其为“巴比伦之囚”。60年后，波斯人征服新巴比伦。波斯王释放了囚禁在

巴比伦的犹太人。但犹太人回到耶路撒冷后，并没有过上平静的生活，他们不断遭受外族的侵犯。绝望中，他们只能把希望寄托于“弥赛亚”（救世主）的来临。

犹太人从巴比伦回到耶路撒冷。5个多世纪后，罗马总督提图斯又闯入了这里。犹太人在经过了4年的顽强反抗后，没能抵挡住罗马人的铁蹄。提图斯屠杀了耶路撒冷全城的人，另外还有近10万人被变卖为奴隶，有的被送往矿山，有的成了罗马斗兽场上的角斗士。

在这之后，犹太人便成为一个失去祖国的民族，流浪在世界各地，有的甚至远到中国，居住在开封等地。直到二战后，犹太人才重回耶路撒冷，在那里建立了自己的国家以色列。

## 空中花园

空中花园是公元前6世纪新巴比伦国王尼布甲尼撒二世为其王后米梯斯建造的。巴比伦的空中花园不是吊在空中，而是花园本身建造在4层平台上，由高达25米的立柱支撑。远远望去，花园好似悬于空中的一样。

空中花园被誉为世界七大奇迹之一，这其中还有一个美丽动人的传说。新巴比伦国王尼布甲尼撒二世娶了米堤亚的公主米梯斯为王后。公主美丽可人，深得国王的宠爱。可是时间一长，公主愁容渐生，尼布甲尼撒二世不知何故。公主说：“我的家乡山峦叠翠，花草丛生。而这里是一望无际的巴比伦平原，连个小山丘都找不到，我是多么渴望能再见到我们家乡的山岭和盘山小道啊！”原来，公主害了思乡病。于是，尼布甲尼撒二世命工匠按照米堤亚山区的景色，在他的宫殿里建造了层层叠叠的阶梯花园，上面栽满了奇花异草，并在园中开辟了幽静的小道，小道旁是潺潺流水。工匠们还在花园中央修建了一座城楼，矗立在空中。巧夺天工的园林景色终于博得公主的欢心。由于花园比宫墙还要高，给人感觉像是整个悬挂在空中，因此被称为“空中花园”，又叫“悬苑”。

## 波斯帝国

公元前6世纪初，波斯人还处在米堤亚王国的统治之下，到了公元前553年，出身于阿契美尼德族的居鲁士率领波斯人推翻了米堤亚人的统治，消灭了米堤亚王国。随后，居鲁士先后征服了腓尼基、巴勒斯坦，从东、西、北对新巴比伦形成三面包围。公元前539年，波斯人侵入两河流域，由于新巴比伦的军事贵族奴隶主集团和商人祭司奴隶主集团有矛盾，当祭司集团看到新巴比伦王国不能保护他们的利益时，遂把波斯军队引入巴比伦城内，新巴比伦王国灭亡了。居鲁士兴兵几十年，建立了庞大的波斯帝国。

## 大流士一世改革

公元前529年,居鲁士在中亚细亚战败身亡,其子冈比西继承他的事业,征服了埃及全境,使波斯成为横跨亚、非两洲的大帝国。在冈比西出征迦太基和努比亚失利后,国内一些贵族趁机发动政变,冈比西在归国平定叛乱途中猝死。公元前522年,阿契美尼德族的大流士得到波斯贵族的支持,杀死政变领袖高马达,并利用智谋登基为王,称大流士一世。

大流士一世上台后,历经18次战役,终于平定了各地的叛乱,恢复了帝国的统治。从巴比伦返回哈马丹的途中,大流士命人在巴赫塔兰附近的贝希斯顿村旁的岩石上,用波斯、埃兰、巴比伦三种文字刻下了镇压一系列起义的过程,这就是著名的"贝希斯顿铭文"。

大流士一世为巩固和加强君主专制,于公元前518年实行一系列新的政治、经济改革。他强化王权,厉行中央集权的专制统治。行政、军事和司法等大权都由他一人独揽。在地方制度上,他将全国划分为23个行省,实行军政分权的统治,并制订了统一的贡赋制度。为了加强控制,他经常去各地巡视,或派人到各地去了解情况,还建立专门的特务组织,监视与刺探总督和高级军官的动向。在军事上,他加强军事建设,把全国划分为五个大军区,每个军区的军事长官统辖几个行省的军事,各军区首领直接对国王负责。为了加强中央和地方的联系,保证军队能够迅速调动,大流士继承并发展了亚述人的修筑道路、设置驿站的制度,在帝国境内修筑若干条驿道。其中,从小亚细亚的以弗所到伊朗高原的苏萨建造的驿道最为著名,被称为"御道"。它是所有驿道中最长的一条,长约2400公里。

## 印度古代的历法

大约在公元前1000年,随着灌溉农业的发展,印度已经有了相当精确的历法。在早期的《吠陀》中有零星的记载,例如在《梨俱吠陀》中有十三月的记载。《鹧鸪氏梵书》将一年分为春、热、雨、秋、寒、冬六季;还有一种分法是将一年分为冬、夏、雨三季。《爱达罗氏梵书》记载,一年为360日,十二个月,一个月为30日。但实际上,月亮运行一周不足30日,所以有的月份实际不足30日,印度人称为"消失一个日期"。一年大约要消失五个日期,但习惯上仍称一年360日。印度古代还有其他多种历法制度,彼此很不一致。在印度历法中有望终月和朔终月的区别。望终月是从月圆到下一次月圆为一个月;朔终月以日月合朔到下一个合朔为一个月。两种历法并存,前者更为流行。印度月份的名称以月圆时所在的星宿来命名。年的长度则用观察恒星的偕日出来决定。《吠陀支节录——天文篇》已发明用谐调周期来调整年、月、日的关系。一个周期为五年。1830日,62个朔

望月。一个周期内置两个闰月。一朔望月为29.516日,一年为366日。公元1世纪以前一直使用这种粗疏的历法。

## 佛教的创始人释迦牟尼

释迦牟尼(公元前565~前486年),本名悉达多,姓乔答摩,佛教的创始人。他的母亲摩耶夫人年近五十时才怀孕,按照印度的习俗,她应该回娘家分娩,结果途经蓝毗尼,在树下乘凉时生下了释迦牟尼。释迦牟尼出生7天之后,母亲去世,父亲净饭王就把释迦牟尼交给摩耶夫人的妹妹波阇波提王妃抚养。王妃对他悉心照料,给予了无微不至的关怀。16岁时,他和表妹耶输陀罗结婚,后来生子罗睺罗。29岁时,他放弃了王宫的安逸生活,弃家外出寻道。

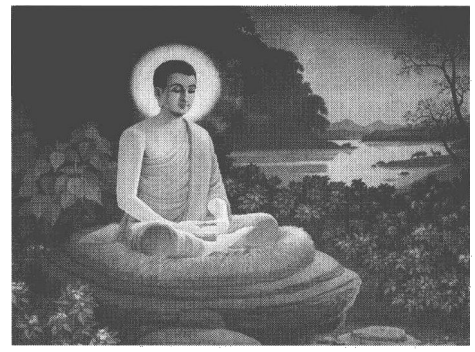

释迦牟尼

最初,释迦牟尼向一些著名的婆罗门学者求教,后来依照他们的说法,成为一名苦行僧,进行了长达6年的艰苦修行。由于过分劳累和营养不良,他甚至晕倒在地。醒来后,他意识到苦行并不能带来任何成效。他慢慢走进尼连禅河,用河水将身上多年的积垢洗净,然后又吃了牧女善生送给他的乳粥,等到体力恢复以后,他离开了尼连禅河,准备前往婆罗捺斯。在行进的路上,释迦牟尼来到了一个叫做菩提伽耶的地方,在那里他看到了一棵菩提树。于是,他便坐在树下打坐,想以此获得解除人生苦难的终极办法,并发誓"不获佛道,不起此座"。经过49天的冥思苦想,他终于大彻大悟,创立了佛教的基本教义。

## 佛教里的世界

佛教的世界是由"净土—世俗世界—地狱",也就是"天堂—人间—地狱"三大部分组成的,而人间、地狱又分成许多等级。信徒只能一个等级一个等级地不断修行,才可以到达净土,成为佛陀。

净土,又叫"净刹"、"净界"、"净园",是佛居住的世界,与世俗众生居住的所谓"秽土"、"秽园"相反。大乘教派认为佛有无数,净土也有无数,著名的有如来佛的灵山净土,阿弥陀佛的西方净土,药师佛的东方净琉璃世界等。其中西方净土通常叫做"西天"或"极乐世界",常被信徒们挂在嘴上,经常称道。

世俗世界又称为"三界",有欲界、色界、无色界三层。欲界是普通人居住的地方,这里的人们怀有种种欲望。色界在欲界之上,这里的人们已经消除了各种欲望,但还不能

离开物质。无色界又在色界之上，这里的人们已不需要物质，但仍不能脱离因果轮回与生死。这三界被佛教统称为“迷界”，人们需要经过对生死诸苦及它的根源“烦恼”的彻底解脱的涅槃界，才能到达净土。而反对佛教，执迷不悟，或者做了坏事、杀生犯罪的人，就要堕入地狱。

地狱，又叫做“不乐”、“可厌”、“苦具”、“苦器”，是佛教虚构的惩罚恶人的地方。

佛教勾画的这幅世界蓝图，主要是引导人们努力修行，扬善避恶。用天堂来鼓励人们多做好事，用地狱来警告人们不可为非作歹。从这个意义上说，佛教有劝人从善戒恶的作用。

## 希波战争

波斯帝国在大流士一世统治时期，已成为一个横跨欧、亚、非三大洲的大帝国。公元前6世纪中叶，它侵占了小亚细亚西部沿岸的一些希腊人建立的城邦。公元前513年，波斯帝国国王大流士一世进一步控制了黑海海峡和色雷斯一带，直接威胁到希腊半岛诸城邦的安全与利益。公元前500年，波斯人统治下的位于小亚细亚的希腊城邦米利都发动了起义，并向希腊本土的雅典等城邦求援。雅典随即派出几十艘战舰前往支援，其他希腊城邦也纷纷响应。大流士一世听说雅典帮助米利都，十分恼火，发誓一定要灭掉雅典。公元前494年，大流士一世率领军队镇压了米利都的起义，屠杀了大部分居民，并放火把这个小亚细亚最繁华的商贸城市烧成了一片焦土。随后，大流士一世借口雅典和一些城邦曾帮助过米利都，于公元前492年，率大军向希腊大举进攻。希波战争就这样拉开了序幕。

公元前492年，波斯发动了对希腊的第一次战争。但是，波斯人的舰船在出征途中遭遇飓风，只能中途撤退，而陆路大军也因受到色雷斯人的袭击无功而返。公元前490年，波斯军队约5万人，配合近400艘战舰，第二次远征希腊。他们在距雅典东北约40公里的马拉松平原登陆。在马拉松会战中，希腊军队歼敌6400人，缴获大批舰船，取得了第二次希波战争的胜利。公元前480年春，波斯人第三次远征希腊。起初，他们攻克了希腊中部的温泉关，但在著名的萨拉米海战中，波斯海军遭受了重大损失，仓皇败逃，其陆军也被迫退至北希腊。公元前479年，希波双方陆军在普拉提亚附近举行决定性会战。结果，希腊联军约10万人重创波斯陆军，波斯人的第三次远征也以失败告终。

## 马拉松战役

马拉松战役是希波战争中，在雅典外部的马拉松平原上进行的一场决定性战役。公元前490年，波斯大军横渡爱琴海，在雅典郊外的马拉松平原登陆。雅典于是派人去斯巴达城邦求助。但斯巴达人却以祖宗规定月不圆不能出兵为由拒绝出兵。雅典人听到

斯巴达人不出兵的消息后，并不气馁，他们立即把全体公民组织起来，甚至把奴隶也编入军队，赶往马拉松，占据有利地形。

在敌强我弱的情况下，统帅米太亚得决定不与敌人硬拼，而是把战线稍稍拉长，把精锐步兵安排在两侧，正面战线上的兵力比较薄弱。正是在这样精妙的战术安排下，雅典一举打败了来犯的波斯军队。

米太亚得急于把胜利的消息告诉雅典人民，他让长跑能手菲迪皮茨去传送消息。当这位长跑能手拼命跑到雅典城的中央广场，把胜利的消息告诉大家后便一头栽倒在地，再也没有醒来。为了纪念这场战役的胜利，表彰尽职尽力的英雄菲迪皮茨的功绩，1896年，雅典人在第一届奥林匹克运动会上，增加了一个新的竞赛项目——马拉松赛跑。

## 伊索寓言

希腊是西方文明的发祥地。公元前8～前6世纪时，氏族社会解体，奴隶主城邦逐渐形成，个人意识增强，个体情感要求多方面的表达。于是，在这一古风时代，文学、诗歌繁荣起来。在希腊民间流传着许多以动物生活为题材的小寓言，相传为伊索所作，因而称为“伊索寓言”。

据说，伊索是生活在公元前6世纪的一个奴隶，天资聪颖，常常编一些小故事，发人深省。主人特别喜爱他，见他才智过人，不忍让他与普通奴隶在一起受折磨，于是释放了他。从此，伊索成了自由人。他到处去讲一些小寓言、小故事，揭露统治者的残暴。他的故事生动形象，深受劳动人民喜爱，于是这些小寓言故事便流传下来。

伊索在世时，他的寓言就在民间以口头文学的形式广为流传了，但当时并未编成书。公元前3世纪左右，也就是伊索死后的二三百年，一个希腊人把当时流行的200多个故事汇编成书，题为《伊索故事集成》，可惜没有流传下来。公元1世纪初，一个获释的希腊奴隶，用拉丁韵文写了寓言100余篇，同时，又有一个人用希腊文写了寓言122篇。到公元4世纪，又有一个罗马人用拉丁韵文写了42篇寓言。以上三种韵文体都被保存了下来。后来，又有人把韵文改为散文，加进印度、阿拉伯和基督教的故事，并多次汇集、编纂和改写，就成了今天我们看到的《伊索寓言》，共有360篇。

《伊索寓言》并不是伊索一个人创作的，其中有他同时代人的作品，也有后人的创作，它是下层平民的生活经验与斗争教训的深刻总结。

## 希腊戏剧

由于雅典工商业的迅速发展和对外贸易的扩大，原来盛行于农村的节日歌舞和祭祀表演进入了城市，并逐步演变为戏剧。

希腊戏剧起源于酒神祭祀，最早的戏剧雏形是酒神祭祀时的合唱队。当举行酒神祭

祀的时候，盛大的合唱队就合唱酒神赞美歌。合唱队员穿羊皮、戴羊角，扮成“山羊人”。当合唱队驻足酒神神坛前时，合唱队长开始讲述有关酒神的神话故事，队员们听了故事唱起赞美酒神的歌。后来，大约在公元前534年，雅典人特斯庇斯在合唱队的歌舞表演中，首先加进了一个演员。这个演员轮流扮演几个角色，还与合唱队对话。之后，埃斯库罗斯（公元前525～前456年）把演员增加到两个，于是有了正式的对话。后来又由索福克勒斯（公元前496～前406年）把演员增加到3人。演员增至3人后，故事扩展到了关于酒神以外的神话，与合唱队有问有答，有正式对话。这样就逐渐形成了戏剧。

## 苏格拉底

苏格拉底（公元前469～前399年）是古希腊著名的哲学家。青少年时代，苏格拉底曾跟父亲学过雕刻手艺，后来熟读《荷马史诗》及其他著名诗人的作品，靠自学成了一名很有学问的人。他以传授知识为生，30多岁时做了一名不取报酬也不设馆的社会道德教师。许多有钱人家和穷人家的子弟常常聚集在他周围，跟他学习，向他请教。虽然很有学问，但苏格拉底却常说：“我只知道自己一无所知。”

苏格拉底的学说具有神秘主义色彩。他认为，天上和地上各种事物的生存、发展和毁灭都是神安排的，神是世界的主宰。他反对研究自然界，认为那是亵渎神灵的。他提倡人们认识做人的道理，过有道德的生活。他的哲学主要研究探讨的是伦理道德问题。

苏格拉底主张专家治国论，他认为各行各业，乃至国家政权都应该让经过训练，有知识才干的人来管理，而反对以抽签选举法实行的民主。他还经常和人辩论，在辩论中他通过问答形式使对方纠正、放弃原来的错误观念，并帮助人产生新思想。他从个别抽象出普遍的东西，采取讥讽、助产术、归纳、定义四个步骤。“讥讽”即通过不断追问，使对方自相矛盾，承认对此问题无知；“助产术”即帮助对方抛弃谬见，找到正确、普遍的东西，即帮助真理问世；“归纳”即从个别事物中找出共性，通过对个别的分析比较，来寻找一般规律；“定义”即把单一的概念归到一般中去。

公元前399年，他被以安东尼为首的民主派控告藐视传统宗教和蛊惑青年，将其处死。苏格拉底一生没留下任何著作，但他的影响却是巨大的。哲学史家往往把他作为古希腊哲学发展史的分水岭，将他之前的哲学称为前苏格拉底哲学。作为一个伟大的哲学家，苏格拉底对后世的西方哲学产生了极大的影响。

## 柏拉图

柏拉图本名阿里斯托克勒，古希腊客观唯心主义哲学家，出生于雅典名门贵族，据说因为他生得一副宽阔的肩膀，所以得了个诨号“柏拉图”。

柏拉图的主要著作有《理想国》、《法篇》、《斐多篇》，他的哲学的中心思想是：在现实

世界之上，还有超经验的理性世界，理念是第一性的，而现实是第二性的，现实世界变动无常，只有理念世界才是永恒真实的客观存在。这种精神第一，物质第二的思想，正是客观唯心论。而在政治上，柏拉图反对民主，拥护贵族政治。这点特别体现在他的代表作《理想国》之中。

公元前347年，柏拉图去世，享年80岁。作为西方哲学史上第一个使唯心论哲学系统化的人，柏拉图的思想成为中古时代欧洲基督教神学以及近代形形色色的唯心论、经验论及英雄史观的重要源泉。柏拉图的哲学在影响了西方的同时也影响了全世界。他可以说是人类有史以来最伟大的哲学家之一，他的思想是全人类的宝贵财富。

## 亚里士多德

亚里士多德(公元前384年～前322年)是古希腊著名的哲学家、科学家。他的父亲是马其顿国王腓力二世的宫廷御医，家境较为富裕。依照传统的习惯，亚里士多德本该继承父亲的衣钵，但他却在医学的熏陶中，对科学产生了浓厚的兴趣。公元前367年，亚里士多德拜柏拉图为师，进入柏拉图的学园，在那里学习了很多年，成了柏拉图学园的积极参加者，被柏拉图称为“学园的精英”。柏拉图去世后，亚里士多德来到小亚细亚的阿索斯城。

亚里士多德像

公元前342年，马其顿国王腓力二世向亚里士多德发出邀请，让他担任太子亚历山大的老师。公元前335年，亚里士多德在雅典的吕克昂神庙附近开办了一所学园，叫做吕克昂学园。由于他经常带领弟子在校园的林荫道上散步，边走边讨论问题，因此他的学派被称为“逍遥学派”。吕克昂学园注重实际，注重多方面收集材料、尝试和探索，这是它与柏拉图学园最大的不同之处。

亚里士多德总结了前人的研究成果，对当时已知的各个学科，如物理学、伦理学、文学、修辞学、医学、政治学、经济学、战略学等都进行了有意义的探索，并开辟了一些新领域，如逻辑学、动物学等学科，被恩格斯称为“最博学的人”。

在形式逻辑上，亚里士多德提出了归纳和演绎的思维方法，提出并阐释了同一律、矛盾律和排中律这些思维的基本规律。在哲学上，他创立了自己的“四因说”——质料因、动力因、形式因和目的因，认为一切事物的产生、运动和发展，都不外是这四种原因作用的结果。在政治学方面，亚里士多德将政体分为六类：君主制、贵族制、共和制、民主制、寡头制、僭主制。他比较倾向于民主制，主张公民轮流执政，反对柏拉图的“哲学王”理

论。但亚里士多德同时也认为,奴隶是不能算作公民的。

公元前323年,亚历山大大帝病死后,雅典立刻掀起了反马其顿的狂潮。由于亚里士多德是亚历山大的老师,雅典人便开始攻击亚里士多德,并判他亵渎神灵罪。亚里士多德出逃雅典,前往优卑亚岛的卡尔西斯城避居,并于次年辞世,享年63岁。

## "数学之神"——阿基米得

阿基米得是古希腊著名的数学家和物理学家。他出生于西西里岛的叙拉古。在数学方面,他测定了圆周率和圆的面积。在物理学方面,他发现了"杠杆定律"。阿基米得曾经说过:给我一个支点,我可以将地球撬起。他在洗澡的时候发现了"阿基米得定律":漂浮在流体表面或浸没在流体中的物体受到向上的浮力作用,其大小等于物体所排开的流体所受的重力。据说,阿基米得利用抛物面镜的聚光作用,将阳光聚集到入侵叙拉古的罗马战船上,使战船自己燃烧。公元前212年,罗马军队占领叙拉古城时,阿基米得还在思考着他的几何图形。当士兵用剑指着他时,他还在要求把原理证明完再走。无知的士兵刺死了这位75岁的老科学家。他被后世的数学家尊称为"数学之神"。

## 毕达哥拉斯

毕达哥拉斯出生在爱琴海中的萨摩斯岛(今希腊东部小岛),他自幼聪明好学,曾在名师门下学习几何学、自然科学和哲学。他因为向往东方的智慧,经过万水千山游历巴比伦、印度和埃及,吸收了阿拉伯文明和印度文明,甚至中国文明的丰富营养。大约在公元前530年,他又返回萨摩斯岛。后来又迁居意大利南部的克罗顿,并在那里创建了自己的学派,一边从事教育,一边从事数学研究。

毕达哥拉斯和他的学派在数学上有很多创造,尤其是对整数的变化规律感兴趣。例如,把(除其本身以外)全部因数之和等于本身的数称为完全数(如6,28,496等),而将本身大于其因数之和的数称为盈数,将小于其因数之和的数称为亏数。他们还发现了"直角三角形斜边上的正方形面积等于两直角边上的正方形面积之和",西方人称之为毕达哥拉斯定理,我国称为勾股定理。当今数学上又有"毕达哥拉斯三元数组"的概念,指的是可作为直角三角形三条边的三数组的集合。

在几何学方面,毕达哥拉斯学派证明了"三角形内角之和等于两个直角"的论断;研究了黄金分割;发现了正五角形和相似多边形的做法;还证明了正多面体只有5种——正四面体、正六面体、正八面体、正十二面体和正二十面体。

毕达哥拉斯学派认为数最崇高,最神秘。他们所讲的数是指整数。"数即万物",也就是说宇宙间各种关系都可以用整数或整数之比来表达。但是,有一个名叫希帕索斯的学生发现,边长为1的正方形,它的对角线0却不能用整数之比来表达。这就触犯了这

个学派的信条，于是学派规定了一条纪律：谁都不准泄露存在0（即无理数）的秘密。天真的希帕索斯无意中向别人谈到了他的发现，结果被杀害。但0很快就引起了数学思想的大革命科学史上把这件事称为“第一次数学危机”。希帕索斯为0殉难，留下的教训是：科学是没有止境的，谁为科学划定禁区，谁就变成科学的敌人，最终被科学所埋葬。

## 几何之父

古希腊数学家欧几里得在公元前300年编写了一本《几何原本》，它成为了2000多年来学习几何的标准课本，后世称欧几里得为“几何之父”。

欧几里得生于雅典，学习了希腊古典数学及各种科学文化，30岁就成了有名的学者。应当时埃及国王的邀请，他客居亚历山大城，一边教学，一边从事研究。

古希腊的数学研究有着十分悠久的历史，曾经出版过一些几何学著作，但都是讨论某一方面的问题，内容不够系统。欧几里得汇集了前人的成果，采用前所未有的独特编写方式，先提出定义、公理、公设，然后由简到繁地证明了一系列定理，讨论了平面图形和立体图形，还讨论了整数、分数、比例等，终于完成了《几何原本》这部巨著。

《几何原本》问世后，它的手抄本流传了1800多年。公元1482年印刷发行以后，再版了大约1000版次，还被译为世界各主要语种。公元13世纪时曾传入中国，不久就失传了。公元1607年有人重新翻译了前六卷，公元1857年又翻译了后九卷。

欧几里得是位温良敦厚的教育家。他治学严谨，循循善诱，反对投机取巧、急功近利的作风。尽管欧几里得简化了他的几何学，托勒密国王还是希望找一条学习几何的捷径。欧几里得说：“在几何学里，大家只能走一条路，没有专为国王铺设的大道。”这句话成为千古传诵的学习箴言。一次，他的一个学生问他，学会几何学有什么好处？他幽默地对仆人说：“给他三个钱币，因为他想从学习中获取实利。”

## 古天文学的权威——托勒密

托勒密（约公元90～168年）是第一个系统研究日月星辰的构成、运动，并因此有所成就的科学家。

在继承亚里士多德等人学说的基础上，托勒密创立了宇宙结构学说，写出了13卷本的巨著《天文学大成》。书中进一步发挥和系统总结前人提出的地球是宇宙中心的观点，肯定了地球是一个悬空着的、没有支柱的球体，并且区分出行星和恒星，并认定日、月是离我们较近的天体，走出了把太阳系从众星中识别出来的关键一步。他还编制了包括1022颗恒星的位置表，并且测算出月球距地球的半径距离为29.5倍的地球直径。但是他学说中的糟粕——地心说因为符合人们的经验感觉，所以也长期被人们所推崇。特别是在他死后，他的地心说和《圣经》所说的地球静止不动、上帝把人类安置在宇宙中心的

说法相符，因此后来长期被教会利用，成了一个不允许怀疑的教条，统治欧洲思想界达1400年之久。

## 马其顿的兴起

马其顿位于希腊北部，由上、下马其顿两地区组成。上马其顿是高原山区，仅有几个关隘与外界相通。下马其顿土地肥沃，适于农业种植，是马其顿的政治、经济、文化中心，它对于上马其顿有传统上的宗主权。

马其顿人的民族成分比较复杂。在早期青铜器时代，一批操希腊语的部落迁徙至马其顿，后逐步分批南下，但有一部分人仍留在北希腊。可能在公元前7世纪，这些留下人中的一支——马其顿人占领了埃盖，扩张到了下马其顿的沿海平原，形成了马其顿国家。马其顿人崇拜希腊的神祇，特别崇拜宙斯和赫拉克勒斯。其他希腊语部落则在上马其顿与伊利里亚人、派奥尼亚人、色雷斯人相混合。从整体上看，马其顿人不是纯粹的希腊人，但与希腊人有渊源。

公元前5世纪中期，尚处于原始氏族社会的马其顿在伯罗奔尼撒战争后，变成了商业和奴隶制国家。在阿克劳斯当政期间，他大力发展改革，文武兼修：一方面改革军事，开辟道路，兴建城寨，发展教育，提倡希腊学术文化；另一方面向沿海推进，在沿海建立新首都伯拉，此时的马其顿已经颇具规模，国势日增。

进入公元前4世纪后，马其顿一跃成为希腊北部的重要国家。马其顿国王们把希腊的先进文化引入他们的宫廷，与希腊城邦进行贸易。经济的发展使马其顿的面貌发生了较大变化，村庄变成村镇，佩拉成为马其顿最大的城市和王国的首都。

## 王政时代

从传说中的罗慕路斯建城到公元前509年罗马共和国建立，这一阶段的罗马历史被称为“王政”时代。此时的罗马是一个大的部落联盟，所以又称为军事民主制时代。当时，全罗马共有3个部落。

王政时代前期，其主要的管理机构是库里亚大会、元老院和勒克斯。库里亚大会就是罗马的民众大会，由氏族的成年男子参与，因为战争时他们全部是战士，所以他们都有资格与会发言。库里亚会议的意见集中到元老院，再由元老院会议作出最后的裁决。元老院由300个氏族长组成，是实际的权力机构。勒克斯是通过选举产生的罗马元首，是执行元老会议决定的最高军政统帅，一般没有民政权力。七王中的前四王全部经选举产生。

王政时代后期，罗马阶级分化日益加剧，平民和贵族之间的矛盾日趋尖锐。第六任国王塞维·图里乌对罗马社会进行了改革，开始打破氏族部落制度。他把原来3个部落

搞乱，重新划分了4个地区部落；要求居民按居住区登记户口和财产。他还将所有应该服役的男子按财产分为5个等级，规定每一等级各自筹集若干个百人队。塞维·图里乌的改革冲击了氏族部落制，使罗马的国家特征更为明显。

塞维·图里乌被第七任国王塔克文·苏佩布谋杀。塔克文二世上台后独断专权，凌驾于元老院之上。公元前509年，塔克文二世被推翻，罗马推举布鲁图和柯来提努为执政官。王政时代就此结束，罗马历史进入了共和国时代。

## 罗马共和国

地中海是世界上最大的内海，被欧、亚、非三大洲环抱，地中海的名字因此而来。地中海地区碧波蓝天，风景秀美，欧洲古典文明的发祥地之一——意大利，就是地中海中部的一个古老国家。它的国土伸入地中海的亚平宁半岛。亚平宁山脉纵贯整个半岛，形状狭长，呈西北到东南的走向。西部有撒丁王国的旧地撒丁岛，南部则是另一个大岛西西里岛，整个意大利半岛形状就像一只长靴。

根据历史传说，早在公元前10世纪，在亚平宁半岛中部的台伯河出海口附近，就出现了许多村落。它们经过几个世纪的联合、归并，逐渐在台伯河的左岸形成了聚集点，因为那里非常适合种植作物，而且离海比较近。公元前753年，罗马人的祖先伊达拉里亚人就在台伯河畔的帕拉丁山冈上围起城墙，开辟广场，罗马城的雏形出现了。那时，罗马的原始社会开始解体，奴隶和奴隶主两大阶级逐渐形成。

大约在公元前509年，罗马不再选举国王，而是建立了奴隶制共和国，并选出两名执政官来处理政事。执政官既是罗马的统治者和法官，又是罗马的军队统帅，在罗马享有崇高的荣誉和地位。但是，只有贵族才能担任执政官，所以罗马共和国实际上是贵族专政的奴隶制国家。贵族利用权势占有大量的国有土地，许多平民因欠债并无力偿还而沦为债务奴隶，这使得贵族和平民的矛盾日益尖锐。

为了争取政治权利，摆脱受贵族欺压的处境，从公元前5世纪初开始，罗马平民进行了长达16年的斗争。斗争的结果是，平民获得了政治权利，设置了保民官。债务奴隶制度被取消，平民分到了土地。当然，在罗马真正能够担任高级官职的，不过是少数富裕的平民。因为担任高级官职没有报酬，所以穷人根本没有能力竞选和维持任职。而罗马的奴隶主由于不能再奴役本国平民，此后便走上了大规模剥削外族奴隶的道路。

## 十二铜表法

公元前509年，罗马开始了共和时代，只有贵族才能担任的“执政官”执掌国家最高行政权。但执政官因为任期短和彼此牵制，权力很有限。因此，真正的实权掌握在由贵族把持的元老院手中。

贵族把持了元老院，因此罗马共和国在成立之初就充满了平民和贵族的斗争。经过斗争，在公元前494年，平民赢得了选举保民官的权利。保民官在平民中产生，对元老院和执政官颁布的违反平民利益的法令拥有否决权。

“习惯法”是罗马共和国最初实行的法律。法律的解释权和司法权掌握在贵族手中。公元前454年，罗马元老院才同意制定成文法。公元前450年左右，罗马诞生了第一部成文法典。法典被镌刻在12块铜表上，因而被称为“十二铜表法”。“十二铜表法”后来成了欧洲大陆法系的渊源。

## 历史之父

在意大利南部的塔林敦海湾岸边高地上，有一座面向大海的坟墓。墓前的石碑上刻着这样的铭文：“这座坟墓里埋葬着吕克瑟司的儿子希罗多德的骸骨。他是用伊奥尼亚方言写作的历史学家之中最优秀者，他是在多利安人的国度里长大的，可是为了逃避无法忍受的流言蜚语，他使图里奥伊变成了自己的故乡。”这位客死异乡的人，就是伟大的古希腊历史学家、《历史》一书的作者希罗多德。希罗多德因《历史》一书得到了人们无比的崇敬，从古罗马时代开始，他就被尊称为“历史之父”。

## 迦太基历史上最有名的军事家

汉尼拔是迦太基历史上最有名的军事家，出生在一个军事家庭里，他的父亲哈米尔卡·巴卡曾经是迦太基的著名将领。汉尼拔从小就受到了良好教育和军事训练，在第一次布匿战争后，汉尼拔随父亲去了西班牙，并在公元前221年担任了西班牙地区的迦太基军队统帅。

在第一次布匿战争中，迦太基战败，这使汉尼拔对罗马充满了仇恨，发誓要向罗马复仇。公元前219年，汉尼拔率军攻占了罗马在西班牙的同盟城市萨贡图姆。公元前218年，汉尼拔率领步、骑兵约6万人，战象数十头，从新迦太基城出发，穿过高卢南部地区，翻越阿尔卑斯山，远征罗马。这次远征之旅创造了世界军事史上的奇迹，第二次布匿战争也因此而爆发。当汉尼拔的大军出其不意地出现在山南高卢时，整个罗马都惊呆了。迦太基人击退了罗马人的狙击，绕过重兵设防的阵地向罗马挺进。公元前217年6月，汉尼拔指挥军队在特拉西米诺湖之战中几乎全歼罗马军团。公元前216年，汉尼拔攻占了罗马的重要粮仓坎尼。罗马为了夺回坎尼，派出8万多人的军队，和5万多迦太基军队展开了一场激烈的大战。结果，汉尼拔通过巧妙布阵，重创罗马军，坎尼之战也成为世界军事史上以少胜多的经典战役。

罗马在遭到汉尼拔的沉重打击后，开始采用拖延迂回战术，消耗迦太基人体力，并使汉尼拔处于孤军无援的境地。公元前203年，罗马军队在北非登陆，汉尼拔奉命回国救

援,但在随后的扎马之战中被罗马军队击败,迦太基被迫求和。

汉尼拔后来流亡到叙利亚,又辗转逃到了小亚细亚,公元前183年,在罗马人的追捕下,汉尼拔自杀,结束了充满传奇的一生。

## 格拉古改革

公元前4~前2世纪,是罗马对外大肆扩张的时期。在这200年间,由于大量罗马平民应征入伍,连年出战,土地无人耕种。结果,许多农民因此而丧失了土地或耕种条件,并被卖为奴隶。而大规模用奴隶进行劳动的贵族大庄园遍布各地,使平民的小农经济因为无力竞争而纷纷破产。因此,罗马平民强烈要求重新得到土地。

公元前133年,提比留·森普罗尼·格拉古当选为罗马的保民官。一上任,他就制定了一个土地改革方案,其中包括:每户公民占有国有土地不能超过1000犹格(约合250公顷),超过部分由国家偿付地价后收归国有,然后分成每份30犹格的小块土地分给无地平民。这个法案立即遭到了拥有大量土地的贵族保守派的反对。他们在竞选保民官的大会上刺杀了提比留·森普罗尼·格拉古。

公元前123年,盖约·森普罗尼·格拉古当选为下一年度的保民官。他是提比留的弟弟,比提比留小9岁。他为人耿直,处世严正,性格和作风上果敢、咄咄逼人,对民众更具有吸引力,对贵族保守派更具威慑力。盖约上任以后,公开谴责了10年前贵族保守派对于提比留的暴行,博得了平民的拥戴。他在继续推行提比留的土地法的同时,还提出了《粮食法案》和《审判法案》。《粮食法案》规定,由国家供应城市贫民以廉价粮食;《审判法案》规定,由骑士取代元老院出任审判官。

盖约的改革计划最后也因为贵族保守派的反对而失败,盖约及其支持者也遭到了武装暴徒的追杀。但格拉古兄弟的改革为缓和社会矛盾作出了一定的贡献,在古罗马的历史上产生了重要的作用。

## 古罗马的"祖国之父"

西塞罗是古罗马政治家和思想家,以雄辩著称。他于公元前106年出生在意大利阿尔皮努姆的骑士家庭。26岁时在罗马法律界崭露头角。公元前63年任执政官,并镇压了喀提林预谋的暴乱,获"祖国之父"称号。

公元前51年,西塞罗任奇里奇亚总督,在"内战"中反对恺撒,支持庞培。恺撒遇刺后,他成为元老院贵族派代表,参与"后三头同盟"的政治角逐,反对安东尼,力主恢复共和国制度,后来被安东尼杀害。西塞罗政治思想的特点是:接受并集中了希腊各学派的主张,结合罗马的社会情况,运用浅显流畅的拉丁文和严谨清晰的文笔,把希腊的政治思想介绍到了罗马,为挽救奴隶主贵族共和制度服务。他的著作是把希腊思想传播到整个

西欧的最重要媒介,对后来西方文化的发展影响很大。他从现实出发,用历史演变的观念理解国家,认为国家并非一时一地的创造,而是历史中久经变革的结果。针对罗马共和国末期金融贵族与旧贵族激烈的政治斗争,他强调奴隶阶级内部各种势力的平衡和妥协,提出普遍抽象的国家定义:国家是人心的事业,是人民在共同拥有法律和各项权利、希望分享共同利益的合作下的集合。他认为,最好的国家政体是君主、贵族、平民三种政体互相联合、纠正的混合政体;自然法应成为人类法的准则。

## 最大的古代圆形剧场

弗拉维圆形剧场又名格罗塞穆剧场,是世界上最大的古代圆形剧场。它是古罗马物质文明的象征和最具代表性的作品。因为它建立于古罗马弗拉维王朝时期,故名为弗拉维圆形剧场。

弗拉维圆形剧场位于罗马广场东侧,整体呈椭圆形,舞台居中,四周筑有阶梯形的露天观众舞台。它的门面分4层,可以容纳5万观众,舞台用于表演角斗以及人兽搏斗等。据记载,当年斗兽场落成时曾举行了百日竞技。在角斗士格斗和赛跑之后,进行人兽决斗,格斗从日出直到日落,杀得天昏地暗,血流成河。花样屡屡翻新,甚至在场地上注水模拟海战。由于使用水泥极为成功,建筑工程显得异常坚固,因此罗马人有"格罗塞穆若倒,罗马也就灭亡"的谚语。但实际上,罗马帝国灭亡后此剧场依然屹立,后来因人们不断从其中挖掘石料才部分坍塌了。

## 前三头同盟

自斯巴达克起义后,罗马奴隶主阶级加强了他们的统治。在连年不断地对外扩张中,手握兵权的将领们一个个都想夺取国家的大权,互相争斗。从马略和苏拉之间的党争一直到屋大维建立帝制为止,这段时间在罗马历史上被称为"内战时代"。公元前1世纪60年代,最有权势的将领有两个人,一个是镇压斯巴达克起义的克拉苏,他不但掌握兵权,而且还是罗马的大财阀,拥有雄厚的财力;另一个是庞培,是镇压斯巴达克起义的帮凶。

公元前67年,庞培仅仅用了半年的时间就基本上消灭了地中海上猖獗的海盗,这使得罗马奴隶主和大富商们对他感激不尽。随后,庞培又进军小亚细亚,征服了巴勒斯坦、叙利亚,建立行省。这两大战功使庞培一跃成为超过克苏拉的头号人物。克苏拉自然不甘心,于是,这两个人之间的明争暗斗愈演愈烈。这时的恺撒在政坛上已经崭露头角,他虽然没有庞培的军功大,也没有克拉苏的财富多,但他赢得了平民和下层社会的支持。

公元前61年,恺撒出任西班牙总督,由于曾经欠下债务,债主们要求他偿还。克苏拉为了拉拢恺撒共同对抗庞培,便出面替恺撒向债主们做了担保,恺撒才得以上任。恺

撒当了一年西班牙总督回到罗马后，不仅偿还了欠债，而且还成功地调解了庞培和克苏拉之间的矛盾，并于公元前60年，与庞培、克苏拉结成了一个共同对付元老院共和派的政治同盟，历史上称之为“前三头同盟”。

## 恺撒大帝

尤里乌斯·恺撒（约公元前100年～前44年）是在罗马动乱年代出现的伟大人物。他出生于罗马的名门贵族，从小就受到很好的教育。青年时，恺撒就有着雄才大略。当时，罗马总督贪污腐败，恺撒挺身而出，揭露并控告他。为此，他在民众中赢得了很高的声誉。从政后，恺撒出任一年西班牙总督，回来后，成功地与庞培、克苏拉结成“前三头同盟”。按照“三头”协议，公元前59年，恺撒当上了他期盼久已的执政官。

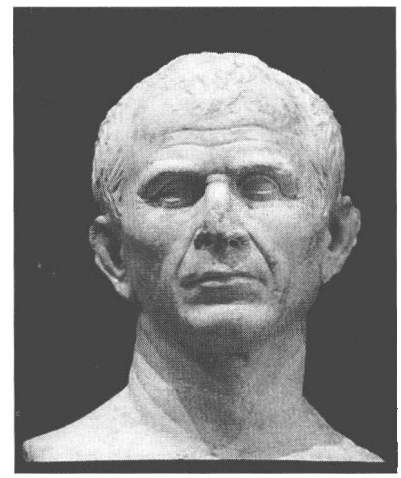

恺撒大帝雕像

恺撒上任后，批准了庞培在东方推行的全部政策，并实行土地法，分配给庞培的老兵和子女土地。另外，恺撒还减免了亚洲地区的三分之一的税金，以笼络以克苏拉为代表的骑士包税商。但是，恺撒很清楚地知道，要想真正在力量上超过庞培和克拉苏，就必须建立军事上的权势。于是，恺撒把尚未被完全征服的高卢地区作为他掌握兵权和登上更高权位的最好阶梯。

公元前58年，恺撒经过三年的时间，征服了大半个高卢。公元前55年，他率军渡过莱茵河入侵日耳曼（德意志）。之后，他还曾两次渡过英吉利海峡，入侵不列颠。恺撒的威望在罗马人的心目中日益高涨，使得庞培和克拉苏坐立不安了。担任叙利亚总督的克拉苏迫切需要建立更大的战功，但是在攻打英勇善战的安息人时战败被杀。后来恺撒打败了反对自己的庞培，成为了真正集军事、行政、司法、宗教大权于一身的独裁者。

恺撒的独裁统治，引起一部分固守罗马共和传统的元老派贵族的不满和仇视，他们秘密串连起来，决定谋杀恺撒。公元前44年3月15日，恺撒只身一人到元老院开会。虽然已有人事先警告过他，有人要暗杀他，但他仍然没有带卫队，他认为那是胆小鬼才干的事。当他从容地坐在座位上时，一个刺客假装请求他答应某件事情，上前抓住了他的紫袍，拿出匕首向恺撒刺去。所有的合谋者一拥而上，恺撒被刺身亡。

恺撒是一个伟大的政治家和军事统帅，同时还是一个有名的作家。他留下的《高卢战记》和《内战记》，详细记述了他亲自经历的战争的经过。这两部书，文笔朴实简练，行文巧妙，不仅是具有重要价值的史料，也是初学拉丁文者的范本。

## 后三头同盟

公元前44年,恺撒被刺死后,安东尼、李必达、屋大维在元老院和公民大会的许可下公开结成同盟,获得统治国家5年的权力,史称"后三头同盟"。屋大维为恺撒养子(实为甥孙),遗嘱指定继承人。在恺撒死后,三人势均力敌,最后结果是形成三分天下之势。此前,三人铲除异己,在巴尔干打败刺杀恺撒的布鲁图和卡西乌,"后三头同盟"成为罗马的全权统治者。但是他们这种"均势"是极不稳定的,屋大维坐镇罗马,以罗马公民领袖自居。公元前36年,剥夺了李必达的军权;公元前31年,宣布安东尼为"祖国之敌"。9月,双方在亚克兴海角展开大战,安东尼逃回埃及。"后三头同盟"存在了11年,终于以屋大维的胜利而结束,罗马共和国的历史走到了尽头,屋大维成为罗马实际上的皇帝。

## 亚历山大和他的大帝国

公元前4世纪,在希腊半岛上的诸城邦在战火中逐渐衰落下去的时候,位于北部的一个默默无闻的城邦——马其顿却逐渐强大起来。公元前338年,在中希腊的喀罗尼亚城下,马其顿国王腓力二世打败希腊联军,确立了对希腊的统治权,希腊各城邦相互争雄的历史就此结束。正当腓力二世踌躇满志地准备向东方文明世界进军的时候,却在女儿的婚宴上不幸遇刺身亡,20岁的亚历山大继承了王位。他决心完成父亲未竟的事业,实现他称霸世界的夙愿。

亚历山大即位后,通过一系列的改革,使马其顿的军事力量更为强大。在进行了充分的准备之后,他迅速平定了马其顿和希腊境内的叛乱。在镇压底比斯和雅典等城邦的反抗时,他采用"杀一儆百"的手段,镇压了底比斯人,底比斯城被彻底摧毁,居民不是被杀就是沦为奴隶。

公元前333年,亚历山大在伊苏城附近击溃大流士三世,俘获其家眷。随后他挥师南下,沿地中海东岸攻占叙利亚,然后开赴埃及。一路上,马其顿大军没有受到丝毫抵抗。到达埃及后,埃及祭司宣布他为"阿蒙神(埃及太阳神)之子",并拥立他为法老。亚历山大指挥军队在尼罗河口兴建以他名字命名的城市,他亲自勘察设计,希望把亚历山大城作为他继续东征的后方基地。

亚历山大经过10年的东征,建立了西起希腊,东至印度河流域,南扩埃及,北抵中亚的辽阔的大帝国。公元前323年,亚历山大计划西征地中海西部地区,但在其出发前因感染上了疟疾,不治身亡,年仅33岁。由于死亡的突然降临,亚历山大并没有指定他的接班人,从而导致争夺王权的激烈斗争。将领们纷纷自立为王,庞大的马其顿王国从此分裂为若干个希腊化的国家。亚历山大帝国只存在了短短的13年。

## 世界奇迹——亚历山大港的灯塔

埃及的亚历山大城是马其顿国王亚历山大在东侵时建立的。起初它只是个军事据点,后来慢慢发展成具有经济意义的港口城市。由于亚历山大港的重要性,公元前282年前后,在法罗斯岛的东端修筑了一座巨大的灯塔,以便指引夜间船只的航行。

亚历山大灯塔塔身是由上、中、下三个部分组成的。底部呈方形,塔身随着上升逐渐收缩,底部每边边长为高度的一半,上面四个角分别安置一尊海神波塞冬的儿子口吹海螺的铸像,用来表示风向方位;中层比下层细,呈八角形,高约34米,相当于下层高度的一半;上层呈圆柱形,高约9米。上层塔身之上是圆形塔顶,塔顶上巨大的火炬不分昼夜地冒着火焰。塔顶之上铸着一尊高约7米的海神波塞冬青铜立像。

全塔总高度约122米。塔顶火炬发出的火光在距离它60公里的地方都可看见。

灯塔的内部结构在当时是十分先进的。从塔身下层至塔顶筑有螺旋式上升阶梯。塔顶有类似升降机的装置,用以运送火炬燃料和各种物品。下层塔身周围由50个房间组成。人们猜测这些房间大多是值班人员使用的,也有可能是天文学家在此观察天象。

亚历山大港的灯塔在屹立近1000年后,于公元796年在一场大地震中坍塌。但后人并没有因此而忽略它,东罗马科学家把它列为古代"世界七大奇迹"之一。

## 孔雀王朝

公元前500年,印度北部已经有16个主要的王国,其中最著名的奴隶王朝是摩揭陀国。它是孔雀帝国和耆那教与佛教的诞生地。公元前325年,旃陀罗笈多(月护王)率领当地人民揭竿而起,组织了一支军队,赶走了马其顿人。随后,他又推翻了难陀王朝,建了新的王朝,定都华氏城。由于他出身于一个养孔雀的家族,因此,后来人们把旃陀罗笈多建立的王朝叫孔雀王朝。

到了旃陀罗笈多儿子娑头王(频头娑罗)统治时期,孔雀王朝已控制了印度河平原、恒河平原、孟加拉湾、德干高原以及远达阿拉伯海的广大领域。公元前3世纪中叶,阿育王在位时国势强盛,他统一了除了现卡纳塔克邦以南及阿富汗的整个印度次大陆,并将佛教定为国教,到处派遣传教士到各地宣传佛教,一时亚、非、欧三洲都有佛教徒的足迹。佛教遂成为世界重要宗教之一。大约在公元前187年,孔雀王朝为巽加王朝所取代。

## 托勒密王朝

托勒密王朝是由亚历山大大帝部将、留驻埃及的总督托勒密·索特尔建立的。公元前323年,亚历山大大帝死后,托勒密成为埃及的实际统治者。公元前305年,托勒密正式称王,为托勒密一世。他把首都移至面向地中海的亚历山大城,使这里成为了贸易和

学术文化的中心，并拥有当时世界一流的图书馆，阿基米得、欧几里得等著名学者都来此从事研究，数学、力学、地理学、天文学、解剖学、生理学等学科的研究取得很大的进展。

托勒密一世去世后，他的儿子托勒密二世即位。这时他确立了垄断的经济体制，迎来了托勒密王朝的全盛时代。领土包括埃及本土、地中海的一些岛屿、小亚细亚一部分、叙利亚、巴勒斯坦的一些地区。

托勒密王朝时期，全埃及的土地都属于国王。耕种者主要是农民，他们构成居民的主要部分，有人身自由，但在政治和生产上受到严格的监督。奴隶制盛行。由于奴隶主的剥削，埃及人民多次起义。公元前30年，罗马军队开进埃及，女王克娄巴特拉七世自杀身亡，托勒密王朝崩溃。

## 埃及艳后克娄巴特拉

克娄巴特拉七世是埃及国王托勒密十二世和克娄巴特拉五世的女儿，生于公元前69年，从小在骄奢淫靡的宫廷中长大。公元前51年其父去世，留下遗嘱指定克娄巴特拉七世和她的异母兄弟托勒密十三世为继承人，共同执政。但他们两人因派系斗争和争夺权力失和。克娄巴特拉七世于公元前48年被逐出亚历山大里亚后，在埃及与叙利亚边界一带召集军队，准备夺回王位。

此时，适逢恺撒追击庞培来到埃及，他对埃及的王位之争进行调停。克娄巴特拉七世得此消息，乘船于夜间潜入亚历山大里亚，以毛毯裹身，由人抬到恺撒房门前。克娄巴特拉七世突然出现在恺撒面前，使恺撒又惊又喜。她很快就成了他的情妇。而托勒密十三世却在对恺撒的亚历山大里亚战争中遭到失败，溺死于尼罗河。克娄巴特拉七世依恃恺撒，巩固了自己的地位，成了埃及的实际统治者，而在名义上则按照埃及的传统，与另一同父异母兄弟托勒密十四世结婚，共同统治埃及。不久，恺撒因战事去小亚细亚，后转回罗马。克娄巴特拉七世为恺撒生下一子，取名托勒密·恺撒。

公元前45年，克娄巴特拉七世和托勒密十四世一起应邀前往罗马，眼看她就要成为罗马世界的第一夫人，不料恺撒于公元前44年3月15日被刺身亡。克娄巴特拉七世的美梦顷刻化为泡影，黯然离开了罗马。

克娄巴特拉七世返回埃及后，毒死托勒密十四世，立她和恺撒所生之子为托勒密十五世，共同统治埃及。不久，安东尼成了罗马的真正统治者，于是克娄巴特拉七世开始向安东尼发动“美色”攻势。安东尼很快坠入情网而不能自拔，并在埃及度过了一个冬天。接着，安东尼与妻子奥克塔维娅离婚，并且违反罗马的传统习惯同克娄巴特拉七世结婚。在此期间，安东尼帮助克娄巴特拉铲除了政治对手——同父异母的妹妹雅西娜，进一步巩固了王位。

公元前30年，恺撒的甥孙及养子屋大维进攻埃及，包围亚历山大里亚。安东尼看到大势已去，拔剑自刎，克娄巴特拉七世为屋大维智擒。克娄巴特拉七世想以美色迷惑屋

大维，却未能奏效。当她得知屋大维生擒她的目的，是要把她带回罗马，以便凯旋之际示众时，绝望的她以蛇咬前胸自尽。随着克娄巴特拉七世之死，长达三百年的埃及托勒密王朝也宣告结束，埃及并入罗马，成为元首的私产。

## 基督教的起源

基督教最早产生于公元1世纪中期散居在巴勒斯坦和小亚细亚地区的下层犹太居民中。

基督教植根于犹太教的思想体系。犹太人原来都信奉犹太教，信奉耶和华为唯一的真神，祈求“救世主”降临，拯救犹太众生。公元1世纪，在巴勒斯坦和小亚细亚居住的犹太人中出现一些传道者，他们依据犹太教的这一教义，宣传“救世主”会来拯救贫苦人民。后来，他们又宣传耶稣是上帝的独生子和使者，是基督（救世主），他不久就会降临人间，建立千年太平盛世。只要世人信奉耶稣，就能得救，死后能上天国永远享福。这样，基督教便逐渐产生了。除了上面所说的它的最基本教义外，它还宣扬博爱、忍耐、顺从等调和阶级矛盾的思想。

公元313年，罗马皇帝君士坦丁颁布《米兰敕令》，宣布宗教信仰自由，承认基督教的合法地位。到公元392年，基督教被罗马皇帝狄奥多西一世宣布为罗马国教，基督教终于完成了与帝国政权的结合，成为统治阶级的工具。

基督教对西方社会有着广泛且深远的影响，涉及到文学、艺术、政治、道德法律、社会科学等各个方面。到了近代，基督教在世界范围内得到了更广泛的传播。

## 公元纪年

在公元1世纪的巴勒斯坦，由于罗马帝国的强权统治，贫民和奴隶渐渐产生了一种悲观消极的情绪，希望能有个“救世主”（古希腊语为“基督”）来拯救他们脱离苦难。传说这个救世主就是耶稣。他许诺穷人死后可升入天堂，而富人要进入天堂“比骆驼穿过针孔还难”。因为这种说法很能拨动精神苦闷的下层人民的心弦，于是基督教便逐渐从巴勒斯坦传播开来。这引起了罗马统治者的不安。传说他们把耶稣钉死在十字架上，但第三天耶稣又复活并升入天堂。基督教徒把这些传说和耶稣的言行用文字记录下来，编成了《新约圣经》。由于这时的基督教预言罗马帝国的残酷统治即将崩溃，因而基督教遭到当时统治者的多次镇压。但到了君士坦丁统治时期，统治者看到了民心所向。为了更好地控制民众，君士坦丁一反过去的做法而采用怀柔政策，宣布基督教为国教，从而使基督教变成了他们的工具。

在这之前，各国基督徒计算时间都保留着各自的地方特点，显然很不利于交往、传教。到了公元6世纪，建立一个统一的记录时间的体系就显得越来越必要了。基督徒们

便开始尝试使用救世主耶稣纪年。当时有个罗马修道士乔尼西宣称,基督降生已有254年了——据一些史学家推测,这个时间可能是乔尼西根据《新约圣经》中的传说推算出来的。《新约圣经》记载,耶稣是在3月25日复活的,这是个星期日,于是乔尼西就在自己编的那本计算复活节日期的表格中向后搜寻3月25日同时又是复活节的那一年,查得是在38年后,因为耶稣是500多年前的人,所以上推了532年。当时所采用的纪元——戴克里先纪年为241年,那么耶稣纪年的纪元就应该是戴克里先纪元前253年3月25日。《新约圣经》上还说,耶稣复活时为30岁,所以再上推30年,耶稣降生就是在当时戴克里先纪年的纪元前283年。这也就是我们今天仍在使用的公历纪元的元年。

## 君士坦丁的统治

公元284年,近卫军长官戴克里先取得了罗马帝国的统治权。他废止了由屋大维实行的元首制,开始实行君主制的统治形式。他效仿波斯君主,身穿黄袍,要求所有觐见的人都要行跪拜礼。公元305年戴克里先逊位,君士坦丁的父亲就成了罗马帝国西半部的君主。第二年,君士坦丁的父亲去世,君士坦丁要继承王位,但一些将领反对这一要求,因而爆发了一系列的国内战争。直到公元312年,君士坦丁在罗马附近的米尔维安大桥战役中击败他的最后一个劲敌马克森提时,内战才结束。于是,君士坦丁成了罗马帝国西半部名正言顺的统治者,但是东半部却是由另一位将军李锡尼统治着。公元324年,君士坦丁主动出击打败了李锡尼,成为了罗马帝国唯一的君主。

君士坦丁在位期间,废除了分享权力的做法,独自治理一个重新统一的帝国。他采取了类似于戴克里先的办法,任命三个儿子为恺撒,各统治帝国的一部分。在政治方面,君士坦丁改革行政区域,将全国分为四个大行政区,再下为行省。经济方面,他继续戴克里先的政策,规定职业世袭,并将农民固定在土地上,颁布法律重申奴隶主有权杀死奴隶。军事方面,君士坦丁废除近卫军,以帕拉丁骑兵卫队取代,并大量招募蛮族进入军队。君士坦丁用恐怖手段来强行招兵,拒不当兵的可能会被处死。另外君士坦丁又大兴土木,在博斯普鲁斯海峡旁修建新都君士坦丁堡,号称新罗马。君士坦丁堡的建造花费了无数金钱,历经六年,直到公元330年才初步建成。在宗教方面,君士坦丁在公元325年召开尼西亚会议,确定了基督教基本教义,并将阿里乌派斥为异端。公元337年,君士坦丁病重,在死前他接受了洗礼。

## 罗马帝国的消亡

公元1~2世纪是罗马帝国最强盛的时期,它成为当时雄踞地中海一带不可一世的大帝国。可是,罗马的奴隶主贵族穷奢极欲,几乎达到了疯狂的地步。公元106年,图拉真皇帝为纪念他在帕提亚的胜利,连续举行了123天的节日庆典。一个大官僚为儿子举

行游艺庆典，七天就花了2000磅金子。宫廷内的奢侈腐化更是有恃无恐，仅御用的美容师就多达数百人。与此同时，罗马帝国的农业大幅度衰落，政局动荡，统治者的争权夺利斗争愈演愈烈。到公元3世纪，帝国的统治中心逐渐东移至君士坦丁堡。罗马帝国的经济和政治都陷入了严重的危机。公元395年，罗马帝国终于分裂为东西两部分，即以君士坦丁堡为首都的东罗马帝国和以罗马城为首都的西罗马帝国。

正当罗马帝国陷入一片混乱之际，居住在多瑙河、莱茵河一带的“蛮族”日耳曼人各部落，以及来自伏尔加河的匈奴人纷纷进入罗马帝国境内。他们和罗马帝国的起义者联合起来，占领罗马的港口，断绝罗马城内的粮食供应，并屡次包围了罗马，对其进行疯狂的掠夺。公元476年，西罗马帝国年仅6岁的末代皇帝罗慕路斯·奥古斯都被废黜。至此，西罗马帝国终于在奴隶起义和外族入侵的双重打击下走向了灭亡。从此以后，西欧的历史揭开了新的一页，开始进入了封建制历史时期。

## 东罗马帝国

公元4世纪初，罗马帝国政治、经济危机全面爆发。作为都城的罗马已经渐渐失去了其政治中心作用。公元330年，罗马皇帝君士坦丁大帝将首都迁往经济发达的东方——博斯普鲁斯海峡西岸的拜占庭，并将其改名为君士坦丁堡，从而建立起东罗马帝国。由于君士坦丁堡是古希腊殖民城市拜占庭的旧址，故亦称东罗马帝国为拜占庭帝国或拜占庭。公元395年，东、西两个帝国正式分裂。东罗马帝国作为一个独立的国家在法理上得到了认可。西罗马帝国于公元476年灭亡，而东罗马帝国却继续存在了近1000年。

君士坦丁堡地理位置优越，它位于黑海的出海口，又是连接欧、亚大陆的桥梁，是中世纪时东西方交通的要津，世界各地船只云集于此。马克思称之为“沟通东西方的金桥”。其他如亚历山大、安提拉等大城市，亦堪称工商业发达的经济中心。再加上东罗马帝国境内广泛存在的隶农制比奴隶制先进，因此奴隶制危机对于东罗马帝国的影响不大。这些原因使得东罗马帝国的城市日趋繁荣。到了公元6世纪查士丁尼做皇帝时，东罗马帝国达到了鼎盛时期，疆域十分辽阔。

公元7世纪初，阿拉伯帝国兴起。东罗马帝国版图大为缩小，到公元12世纪末时已趋于衰落。在东罗马帝国岌岌可危之时，奥斯曼土耳其人不断向其发起进攻。公元1453年4月，土耳其军队攻陷了君士坦丁堡。不久，土耳其苏丹在那里建都，并将其改名为伊斯坦布尔。东罗马帝国终于灭亡。

## 庞贝古城

在意大利西南海岸，有一座巍峨的维苏威火山。维苏威火山南面约10公里的地方，

曾经有一座建造于公元前7世纪的罗马古城——庞贝。公元79年8月24日,一直处于"休眠"状态的维苏威火山突然爆发,霎时间,整座庞贝城被火山的熔岩和尘埃吞没了。

18世纪初,一群意大利农民在维苏威火山脚下挖掘水渠时发现了金币,后来又挖出了大量的陶器和经过雕琢的大理石碎块,并且发现了刻有"庞贝"字样的石块。此时人们才惊呼,原来这里就是被维苏威火山掩埋了近2000年的庞贝古城!

经过200多年的发掘,庞贝城终于得以重见天日。它的面积约1.8平方千米,四周环绕着数千米长的石砌城墙。纵横交叉的四条平坦大街,将全城分成"井"字形的九个城区。大街两旁有人行道,街面铺着整块的大石板。街道的十字路口有雕花石块砌成的水池,里面盛着的泉水是从城外山上通过高架渡槽引来的。大街两边有商店、酒馆、水果铺和杂货摊。在一个水果铺的货架上,还能清晰地看见约2000年前的杏仁、栗子、无花果,核桃、葡萄等果品;在一家药店的柜台上,有一盒已经碾成细末的药品。

城内最宏伟的建筑物集中在城西南的一个长方形广场四周,那里是庞贝城政治、经济和宗教中心。残存的雕花、精致的大理石门框、祭坛、高出地面数尺的青石地基,都可以让人想象这座罗马古城在公元1世纪时是如何的雄伟壮丽。

## 巴高达运动

巴高达运动是罗马帝国后期下层人民的反抗运动。公元269年,巴高达运动首先在高卢爆发。起义者围攻高卢重镇奥登(今奥尔良),经七个月的英勇斗争,终于攻克此城,杀死了一部分奴隶主贵族,剥夺了他们的财产。但巴高达运动并未停止。

公元283年,高卢一带的奴隶、隶农在首领埃里安和阿曼德领导下再次举行起义。两位首领自称皇帝,并自铸钱币,各据一方达数年之久。罗马官吏和富人纷纷躲进设防城市。罗马帝国在高卢的统治趋于瘫痪。

公元286年,罗马皇帝派共治者马克西米安率军前往高卢镇压起义,久攻不下,后恢复了"十一抽杀律"严惩退却士兵,才将起义镇压下去。此后,巴高达运动的中心转到了西班牙。公元449年,在首领瓦西里乌斯率领下攻陷杜里阿梭,后为当地贵族所败,但仍坚持斗争,一直到公元5世纪末。巴高达运动是罗马帝国末期人民起义中规模最大、坚持最久的一次斗争,前后达200多年,给罗马帝国在高卢和西班牙的统治以沉重打击,加速了罗马帝国的灭亡。

## 西罗马帝国

君士坦丁死后,罗马帝国统治集团内部为争夺皇位发生了长期的混战。皇帝狄奥多西死后,把帝国分给两个儿子。公元395年,罗马帝国正式分裂为东西两个帝国。罗马帝国分裂后,哥特人首领亚拉里克不断入侵罗马帝国。而东西罗马帝国不是团结起来一

致抗敌，而是坐视亚拉里克强大，希望他去攻击对方。

公元405年冬，亚拉里克突破了西罗马帝国的莱茵河防线，占领高卢大部分地区。随后，亚拉里克包围罗马，罗马城内爆发了饥荒和瘟疫。元老院和亚拉里克媾和，交出了5000磅黄金、30000磅白银和其他许多贵重物品和财宝。公元409年，亚拉里克第二次包围罗马，扶植了一个傀儡皇帝。公元410年，亚拉里克第三次包围罗马，城内的奴隶为亚拉里克打开了城门，亚拉里克的蛮族军队在城内任意抢掠三天，大获而归。而罗马则遭到了毁灭性的打击。

此后十年内，君士坦提乌斯三世成为帝国的军事首脑，帝国才稳定了一段时间。公元419年，西哥特王国建立，定都图卢兹，这是在罗马帝国境内第一个建立起来的蛮族王国。公元423年，瓦伦蒂尼安三世即位。公元439年，汪达尔——阿兰王国建立，首都迦太基，并建立了自己的海军，不断从海上袭击西罗马帝国。公元451年，匈奴人首领阿提拉统兵50万入侵，被帝国名将埃提乌斯联合西哥特王国击退。埃提乌斯又多次击退蛮族的进攻。而公元454年爆发了马克西穆斯之乱，佩特罗尼乌斯·马克西穆斯先后阴谋杀死埃提乌斯和瓦伦蒂尼安三世，随即自己称帝。公元455年，汪达尔人趁乱入侵，攻进罗马，佩特罗尼乌斯·马克西穆斯被杀，全城被洗劫一空。

在此之后，西罗马帝国已经无法维持，苟延残喘。公元476年，奥多亚克废黜罗慕路斯·奥古斯都，将西罗马帝国的国徽转让给东罗马帝国，西罗马帝国灭亡。

## 匈奴王阿提拉

匈奴王阿提拉给他同时代的人留下的是一个深刻并极可怕的印象。公元449年，在一位罗马历史学家的笔下，匈奴王阿提拉成了一个十分丑陋的侏儒，扁鼻子，大头，肩部宽阔，几根胡须稀稀落落地长着。而另一位见过阿提拉的历史学家则说，为表示他高人一等、非他人能及，匈奴王常常高视阔步；匈奴王还有骨碌碌不停地转眼球的习惯，仿佛对他所带给人们的恐怖颇为自得。阿提拉聪慧过人，对如何驾驭蛮人极其在行，并且人人都愿意服从他的命令。

一般人常把阿提拉的名字与另一个征服世界的人——13世纪强横的蒙古霸主成吉思汗相提并论，但对伟大的匈奴王阿提拉而言，这却极不公正。成吉思汗虐待俘虏、纵容手下四处抢掠；可是阿提拉明白毁坏战利品有害无益，他行军打仗并不残暴。他认为与其把俘虏杀死，不如让他们做些有益的事。跟成吉思汗一样，阿提拉也不择手段地追求绝对权力。

阿提拉死时年仅47岁。犹如他一生的其他事迹，他的死也极富神秘的传奇色彩。他那时正在意大利，决定娶青春年少、容貌美丽的少女依丽迪斯科做新娘。一对新人在觥筹交错的喜筵之后一点儿动静也没有了。到次日晌午，阿提拉没有上朝，手下猜想可能出了事，便闯入新房。他们看到依丽迪斯科处于昏迷状态，而阿提拉则在血泊之中仰

卧着，显然是因为鼻子不停地出血而死的。

## 七大奇迹

在人类文明发展史上，曾经创造过无数奇迹，其中最负盛名的，就是古代世界的“七大奇迹”。

最早提出“世界七大奇迹”之说的是腓尼基旅行家。早在2600多年以前，腓尼基航海家就完成了环绕整个非洲的航行。公元前3世纪，腓尼基旅行家昂蒂帕克总结了沿途所见的7处最伟大的人造景观，称它们为“世界七大奇迹”。它们是埃及法老胡夫的大金字塔，约建于公元前2700年；巴比伦的“空中花园”，始建于公元前600多年前；以弗所的阿耳忒弥斯神庙，建于公元前6世纪中叶；奥林匹斯的宙斯神像，约建于公元前5世纪中叶；哈利卡纳苏的摩索拉斯陵墓，建于公元前353年；罗得岛上的太阳神巨型雕像，建于公元前305年；埃及亚历山大城的法罗斯岛上的灯塔，始建于托勒密时期。

可是，由于自然和人为的原因，除了埃及的金字塔外，其他“六大奇迹”至今已经荡然无存。20世纪初，德国考古学家发掘出巴比伦的空中花园遗址，但它究竟是毁于何时已无人知晓。公元262年，以弗所的阿耳忒弥斯神庙毁于哥特人之手。奥林匹斯的宙斯神像毁于公元5世纪。公元7世纪的一次地震，摧毁了摩索拉斯陵墓。公元前224年，罗得岛上的太阳神巨型雕像被地震震倒。据说公元7世纪阿拉伯人入侵罗得岛时，太阳神雕像被拍卖给一名商人，后被熔铸，用来制造武器。公元796年，埃及亚历山大城的法罗斯灯塔毁于地震。

## 四大文明古国

世界四大文明古国是指古代埃及、古代巴比伦、中国和古代印度。这四个国家是最早从原始社会进入奴隶社会的，为人类留下了光辉灿烂的文明。

古代埃及位于非洲东北部的尼罗河下游，公元前3000年建立了世界上第一个统一的奴隶制国家。古代埃及人创造了象形文字，制定了世界上最早的“太阳历”，会用几何学计算各种面积，修建了闻名于世的金字塔。

古代巴比伦位于亚洲西部的幼发拉底河和底格里斯河流域（即两河流域，现在的伊拉克境内），公元前18世纪建立了统一的中央集权制的奴隶制国家。国王汉穆拉比主持制定的汉穆拉比法典是历史上最早的一部成文法典。巴比伦人建造了空中花园。他们把7天作为一周，这是现在7天一星期制度的起源。他们在天文、历法和数学等方面也作出了杰出贡献。

古老的中华民族早在公元前21世纪的夏朝就建立了奴隶制国家，从商朝的甲骨文起就有了有文字可考的历史。商朝铸造的司母戊大方鼎重875公斤，是目前世界上发现

的最大的青铜器。中国古代劳动人民修筑的举世闻名的万里长城，成为中华民族的象征。

公元前3000年左右，位于南亚次大陆的古代印度就出现了奴隶制。古印度人发明了至今通用的计数法，创造了包括“0”在内的10个计数符号，使十进制完备起来。后来，阿拉伯人采用了它，并传入欧洲，被称为“阿拉伯数字”。

## 日本的统一

约公元1世纪，日本各地有100多个小国（其中有的与东汉建立了外交关系）。后来，这些小国逐渐得到统一。

到了公元4世纪，在关西地方建立了比较大的国家，据说最终将它们统一起来的是当今天皇家族的祖先。当时，日本国的范围包括本州西部、九州北部及四国。

于是，经过了漫长的岁月，国家才得以统一，所以很难对日本国诞生的确切年代作出准确的判定。据《古事记》和《日本书纪》记载，第一代天皇——神武天皇于公元前660年建国并即位，即位日相当于现在的公历2月11日，因此就把这一天定为日本的“建国纪念日”。

## 伊斯兰教的兴起

在古代，从也门沿红海东岸向北，有一条重要的商路，是当时东西方的交通要道。在阿拉伯半岛的这条商路上，逐渐兴建起了一些城市，最著名的是麦加和麦地那。公元6世纪，波斯人占领也门后，破坏了这条商路。阿拉伯商人的利益受到很大的损害。当时，阿拉伯贵族为了对内加强统治、对外发展商业，亟须把各部族统一起来。伊斯兰教就是在这种客观形势下产生的。

## 先知穆罕默德

穆罕默德是世界三大宗教之一的伊斯兰教的创始人，他诞生于阿拉伯半岛的麦加城。

穆罕默德幼年时父母双亡，是由祖父和伯父抚养长大的。他年轻时曾受雇于商队，到过巴勒斯坦、叙利亚等很多地方，广泛接触社会，看到了半岛上社会动乱的情况。犹太教和基督教的传教活动，也引起了他对宗教的兴趣。

穆罕默德25岁时和一个富孀结婚，此后，他经常去麦加郊外的希拉山的一个山洞修行。经过15年的探索、思考，他创立了伊斯兰教。

穆罕默德的传教活动引起了古来氏贵族的仇恨，穆斯林们屡遭迫害。为了躲避古来氏贵族的迫害，穆罕默德带着自己的信徒走麦地那，意思为“先知之城”。在麦地那，他得到了群众的热烈拥护，建立起第一座清真寺，规定了宗教的信条、教规和典礼制度。他又

在当地一些部落的支持下，建立起武装和政教合一的政权组织。穆斯林和麦加古来氏贵族以及麦地那犹太教徒之间，不断发生战斗。

公元630年1月，穆罕默德率领近万名穆斯林大军，向麦加城进军，以迅雷不及掩耳之势兵临城下。古来氏族的领袖艾卜·苏富扬出城投降，皈依了伊斯兰教。穆罕默德对麦加实行大赦，使他赢得了人心。后来麦加就成了伊斯兰教穆斯林的朝圣之地。

没过多久，穆罕默德又征服了其他一些地区，阿拉伯半岛上各部落都纷纷改奉伊斯兰教，整个半岛大体上归于统一。穆罕默德在艰苦创教23年之后，于公元632年6月8日病逝于麦地那。他死后，门徒们将他在传教过程中作为安拉的"启示"陆续颁布的经文加以整理，编成《古兰经》，作为伊斯兰教的根本经典。

## 法兰克王国

法兰克王国是由日耳曼人的一支——法兰克人在西欧建立的封建王国。法兰克人是日耳曼人最强大的一支部落，公元3世纪南迁进入高卢（今法国南部）东北，定居于莱茵河下游地区。法兰克人主要有萨利克与里普阿尔两大部族，处于原始氏族部落社会阶段。随着罗马帝国的衰亡，法兰克人逐步渗入高卢东北部。公元481年，克洛维继任萨利克部落酋长后，开始全力向高卢扩张，消灭了法兰克其他酋长的势力。公元486年，克洛维击溃西罗马帝国在高卢的残余势力，占领高卢大部分地区，建立了墨洛温王朝，以巴黎为首都。部落贵族与亲兵成为封建主，普通法兰克人则成为农村公社中的自由农民。当地罗马贵族、罗马教会、隶农、奴隶与散居的自由农民依然存在，并与法兰克人逐渐融合。公元496年克洛维东征莱茵河中上游阿勒曼尼亚（今属德国），法兰克统治阶层皈依了基督教，得到高卢罗马人的大力支持。公元507年~510年，南征西哥特，占领阿奎丹（今法国西南部）。公元6世纪后，先后征服易北河以西图林根（今属德国）和勃艮第，合并普罗旺斯和加斯科尼（今法国西南部），成为西欧最强大的国家。以后封建贵族势力发展，王权日益微弱，公元751年，宫相矮子丕平篡夺王位。墨洛温王朝灭亡，开始加洛林王朝的统治。丕平之子查理在位时，更大规模向外扩张。公元800年查理加冕称帝，成为查理曼帝国。其疆域东至易北河和多瑙河，西南至埃布罗河，北达北海，南至地中海，并占有大部分意大利。公元843年，查理曼帝国内部分裂为三部分，即后来法国、德国和意大利的雏形。

## 加洛林王朝

公元5世纪，西罗马帝国没落之后，日耳曼民族各部落控制了大部分欧洲。公元486年，萨利克法兰克人的首领克洛维建立了一个强大的法兰克王国，开始了墨洛温王朝（得名于克洛维的祖父墨洛温）的统治。

墨洛温王朝时的法兰克占有高卢大片土地，是当时西欧最强大的国家。但是国内贵族经常掀起内战，导致国家分裂。到公元7世纪，达戈贝尔特在位时，国内达到了空前的统一，政治清明，局势稳定。但自达戈贝尔特以后的国王大多碌碌无为，他们把国家的一切大事都交给身边最亲近的仆人去处理，而他们却整天吃喝玩乐，无所事事。那些亲近的仆人一开始只是王宫里的管家，后来势力逐渐扩大，被人称做宫相。

宫相不仅控制内政，逐渐执掌机要，甚至成为军队的最高首领。公元687年，宫相赫里斯托尔·丕平战胜其他对手，成为唯一的宫相。公元715年，查理·马特继任宫相。执政之后，于公元732年10月在土尔斯和普瓦提埃击败了阿拉伯人的入侵，提高了自己的威望。查理·马特还积极推行采邑制度，改变了原有的无条件土地封授制度，领受国家爵位和封地的大小领主必须以向查理效忠、服兵役为条件，而且所得到的土地仅供本人自己享用，不得世袭。子孙若想继承，必须重新履行受封仪式，再次确认效忠关系。这个改革催生了骑士制度，增强了法兰克的军事力量，也为加洛林王朝取代墨洛温王朝打下了基础。

公元742年，查理·马特的儿子丕平继任宫相。他停止了对教会土地的征用，使王权和教会的关系得到改善和发展。丕平认为，谁代替国王处理政务，谁就应该成为国王。公元751年，丕平在贵族，尤其是教皇的支持下，废黜了墨洛温王朝末代皇帝希尔德里克三世，自立为法兰克王国的新君主，从此开始了加洛林王朝的统治。为了回报教皇的支持，丕平两度出兵攻打威胁教皇的伦巴德人，并把征服来的从拉文那至罗马的土地送给教皇，史称“丕平送土”，这奠定了教皇国的基础，从此加洛林王朝和教皇关系日益密切。

## 查理大帝

公元768年，丕平的儿子查理成了法兰克的唯一统治者。他即位后，立即开始为实现他的日耳曼统一大业而四处征战。他征服了巴伐利亚和意大利北部的伦巴德等地区后，就剩下异教区萨克森了。在经过33年18次激烈的进攻后，他终于取得了胜利。在查理的铁血征服下，法兰克疆域东到易北河、多瑙河，西临大西洋，北达北海，南部包括意大利半岛北部与中部，辽阔的疆域可与昔日帝国相比。公元799年，罗马教皇利奥三世被罗马贵族驱逐，他向查理求助。查理进军罗马，恢复了教皇权位。公元800年圣诞节，利奥三世在罗马圣彼得大教堂为查理加冕，称其为“罗马人的皇帝”。西方史书称查理为“查理曼”，即“查理大帝”的意思。查理称帝后，极力强化中央集权统治。为了加强对庞大国家的有效统治，查理任用贵族和主教进行统治，同时继续推行采邑分封制度。

查理大帝像

查理大帝是一位很有作为的君主,他不仅武功显赫,而且也注意发展文化教育事业。他兴办学校,聘请知名学者讲学。搜集和抄写古代拉丁文和希腊文的手稿,抄写的文字是用所谓加洛林小草书体,这是一种清秀优美的拉丁字母,后来稍加修改一直使用至今。修道院设立图书馆,收藏教父作品以及古希腊罗马作家的作品。查理还邀请欧洲最好的建筑师、雕刻家和画家,为帝国修建修道院和教堂。查理的文化教育政策对于恢复古典文明和提高日耳曼人的文化水准,作出了积极的贡献,他在位这一时期的文化成就被后世誉为"加洛林文艺复兴"。

## 查理曼帝国

查理曼王国是西欧中世纪早期由法兰克王国发展而来的封建军事帝国。公元768年加洛林王朝国王丕平死后,其子查理与弟卡洛曼共同治理国家。公元771年卡洛曼死后,查理成为法兰克的唯一国王。公元800年,查理接受罗马教皇加冕,号称"罗马人的皇帝",称查理曼帝国,定都亚琛(在今德国境内)。查理大帝死后,他的三个孙子于公元843年8月签订《凡尔登条约》,把帝国分成三份。高卢、埃斯考河和马斯河以西归秃头查理,称西法兰克王国,后发展成为法国。莱茵河以东,包括莱茵河以西的沃姆斯、美因兹和斯拜伊尔,归日耳曼人路易,称东法兰克王国,后发展成为德国。罗退耳袭用帝号,定都亚琛,分得介于东、西法兰克之间的土地,称中王国,后发展成为意大利。

## 骑士文学

骑士文学是西欧中世纪反映骑士阶层生活和理想的文学。骑士文学的主要体裁分抒情诗和叙事诗两种。骑士抒情诗以法国南部普罗旺斯为中心,主要内容是描写骑士的业绩、冒险经历及其对贵妇人的爱慕和忠诚。其中以《破晓歌》最为著名。骑士传奇按题材可分三个系统:(1)取材于古希腊、罗马故事的古代系统,如《亚历山大传奇》和《特洛伊故事》等;(2)以英国亚瑟王和他的圆桌骑士的故事为中心的不列颠系统,如《郎斯洛》、《伊凡》、《特列斯丹和绮瑟》、《圣杯》等;(3)取材于东方拜占庭题材的拜占庭系统,如《奥迦桑和尼柯莱》等。在创作方法上,以浪漫主义为主要特征,注重人物肖像、内心活动、生活等方面的细节描写,对以后欧洲浪漫主义诗歌和小说的形成和发展影响较大。

## 拜占庭帝国

公元395年,罗马帝国正式分裂为东西两部分,东部以君士坦丁堡为首都,故称东罗马帝国。君士坦丁堡是古希腊移民城市拜占庭的旧址,因此东罗马帝国又称拜占庭帝国。公元476年,西罗马帝国最后一个皇帝退位,西罗马帝国从此消亡。而东罗马,即拜占庭帝国尽管不断遭到外来的袭击和削弱,却仍然继续存在了1000年。

公元527年，查士丁尼开始统治拜占庭帝国，他以复兴罗马帝国为终生的奋斗目标，对内加强统治，对外进行武力征服。他先是出兵击溃波斯，随后又出征非洲击溃了汪达尔人。公元534年，汪达尔王国灭亡，领土被纳入拜占庭的版图。非洲广袤的畜牧地区最终落入拜占庭帝国的囊中。接下来连续数十年战事不断，原罗马帝国的地盘大多已并入拜占庭，拜占庭帝国的版图空前扩大。

但是到了公元571年，查士丁尼二世上台后，拜占庭和波斯再次发生冲突，双方连续不断地战战和和，最终导致两败俱伤。长期的战争使两个庞大帝国日渐衰落，而此时中东的阿拉伯人崛起了，开始对波斯和拜占庭进行全面战争。

公元12世纪，拜占庭帝国进入封建社会。大贵族独立性增强，导致封建分裂倾向加剧。12世纪末，帝国日趋衰弱，外族不断入侵，危机四伏。拜占庭皇帝不得已向罗马教皇及欧洲各国求助，于是爆发了声势浩大的十字军东征。

公元1261年，拜占庭帝国虽然重新收回了包括君士坦丁堡在内的部分领土，但大势已去。随着工商业的衰落，封建剥削日益沉重，城市人民不断发动起义，进行反抗。在帝国岌岌可危时，奥斯曼土耳其人开始发动了对帝国的进攻。

公元1300年，奥斯曼宣布成立独立的回教国家埃米尔国。公元1326年，奥斯曼夺取拜占庭在小亚细亚的重镇布尔萨，控制了马尔马拉海峡，开始称为奥斯曼帝国。公元1359年，奥斯曼帝国占领了整个色雷斯东部，随后又攻陷亚得里亚堡，切断了君士坦丁堡与巴尔干半岛其他地区的联系。公元1453年4月，土耳其人攻下君士坦丁堡，并在此建都，改名为伊斯坦布尔。强大的拜占庭帝国和君士坦丁堡终于成为过去。到公元1461年，拜占庭帝国的领土全部沦丧，帝国彻底灭亡。

## 奥斯曼帝国

奥斯曼帝国的建立者是游牧于里海东南部呼罗珊一带的突厥人。公元13世纪，蒙古人的扩张迫使这支突厥人不断迁移。最初他们依附于鲁姆苏丹国，在和拜占庭相邻的萨卡利亚河畔得到一块封地。公元1242年，鲁姆苏丹国在蒙古人的打击下瓦解。于是这支突厥人获得了充分发展的机会。部落酋长埃尔托格鲁尔死后，他的儿子奥斯曼继位。公元1300年，奥斯曼开始自称苏丹，宣布他的部落为独立的伊斯兰国家，国名埃米尔。公元1301年，奥斯曼侵占了富庶的卑斯尼亚平原。公元1326年，奥斯曼夺取拜占庭在小亚细亚的重镇布尔萨，控制了马尔马拉海峡，并把首都迁到布尔萨，这一新的国家称为奥斯曼帝国。

公元1571年，奥斯曼帝国的海军在勒班多战役中被西班牙和威尼斯的联合舰队打败，失去了对地中海的控制。从此，奥斯曼帝国开始走上了下坡路。

## 神圣罗马帝国

神圣罗马帝国是欧洲的封建帝国。公元10世纪中叶，德国萨克森王朝国王奥托一世力图利用教会势力抑制大封建主，加强王权。公元961年罗马内部发生冲突，奥托带领大批人马侵入意大利，并控制了教皇。公元962年2月，教皇为奥托加冕，称“奥古斯都”，奠定神圣罗马帝国的基础。公元1154年，德皇腓特烈一世攻陷罗马，帮助教皇镇压罗马共和国。教皇感恩，为腓特烈加冕，称“神圣罗马帝国”皇帝，正式在罗马帝国名称之前冠以“神圣”二字。帝国的疆土以德国和意大利的中、北部为主，有时包括瑞士、尼德兰、捷克和法国的勃艮第、普罗旺斯。公元13世纪末皇权开始衰落。公元1806年7月，莱茵地区在法国大革命的影响下成立“莱茵同盟”，宣布独立，这是对帝国的沉重打击。同年8月，神圣罗马帝国最后一位皇帝弗朗西斯二世在拿破仑的强迫下退位，帝国灭亡。

## 俄罗斯帝国

由于东欧的偏僻、寒冷、人烟稀少，所以那里的文明起步较晚。而居住在黑海以北的第聂伯河流域到伏尔加河流域一带的广大地区的东斯拉夫人，直到公元9世纪才结束氏族部落生活，联合建立起了许多小国家，称之为公国。公元862年，留里克率兵攻占了诺夫哥罗德，建立了诺夫哥罗德公国。留里克之后的王公奥列格是个野心勃勃的家伙，公元882年，他沿第聂伯河南下，征服了其他公国，以基辅为中心，建立了基辅罗斯公国。基辅罗斯的统治者则被称为“罗斯大公”。

13世纪上半叶，莫斯科公国在各势力的夹缝之中孕育而生，首都莫斯科城建于1147年。由于莫斯科公国位于东北罗斯中央，四周有许多小公国作屏障，不易受蒙古、立陶宛等国的直接威胁，因此，经济发展迅速。此外，莫斯科公国的历代统治者利用蒙古统治者的势力，欺压其他公国，壮大自己的力量。公元1328年，莫斯科王公伊凡一世用重金贿赂金帐汗国的王公贵族，将负责为金帐汗国征集贡赋的“弗拉基米尔及全罗斯大公”头衔争到了自己头上。人们称他为“伊凡·卡里达”（卡里达意为钱袋）。在伊凡的统治时期，莫斯科成为了全罗斯最强大的公国。

莫斯科公国的强大引起了金帐汗国的不安。在伊凡之孙季米特里·伊凡诺维奇执政时，双方开始产生冲突。随着金帐汗国内部产生分裂，莫斯科公国在伊凡三世的带领下摆脱了蒙古长达200余年的统治。随后，伊凡三世分别于1487年和1500年，彻底击败了波兰和立陶宛，夺得德斯纳河流域的广阔土地，为俄罗斯的独立和统一奠定了坚实的基础。伊凡三世的儿子瓦西里三世即位后，先后于1510年和1521年，将普斯科夫和里亚赞并入莫斯科版图。最终完成了俄罗斯的统一大业。拜占庭帝国灭亡后，一向与拜占庭帝国关系良好的俄罗斯帝国自视为罗马帝国的继承者，首都莫斯科号称“第三罗马”。

## 阿拉伯帝国

公元7世纪,穆罕默德创立了伊斯兰教,并用了20年时间,通过伊斯兰教的影响力将分散的阿拉伯部落联合起来,建立起了政教合一的国家。

公元632年穆罕默德逝世,阿拉伯贵族推举艾卜·伯克尔任第一任哈里发。哈里发意为"先知的代理人",同时又是集军事、政治、宗教大权于一身的阿拉伯国家元首。艾卜·伯克尔在位期间,平息了部落反抗,基本统一了阿拉伯半岛。在以后几任哈里发统治时期,阿拉伯人发动了大规模的对外战争,领土扩张到亚、非、欧各洲的广大地区。他们首先向东罗马帝国统治下的叙利亚、巴勒斯坦和埃及发动进攻,占领了大马士革、耶路撒冷和开罗。同时又进攻波斯,占领两河流域,夺取了巴格达,北达高加索山。公元651年,阿拉伯人灭亡了波斯人的萨桑王朝,将整个伊朗并入了自己的版图。

公元8世纪初,阿拉伯人再一次大举征伐。在占领北非全境以后,他们越过海峡,进入欧洲,占领了西班牙。在东方,阿拉伯人又征服了中亚细亚,把疆界推到中国唐朝的边境,还攻占南亚的印度河流域。经过约100年的扩张,阿拉伯人的国家成为地跨亚、非、欧的封建军事大帝国。中国历史上将这个庞大的帝国称为"大食"。

公元8~10世纪,是阿拉伯帝国最兴盛的时期。可是到了公元10世纪中叶,阿拉伯帝国出现了内忧外患的局面,哈里发的势力严重衰落,其领地仅剩下巴格达及其近畿一带。公元1055年,塞尔柱突厥人人攻入巴格达,成为阿拉伯帝国疆域内的实际统治者。到了公元1258年,第三次西征的蒙古大军荡平了巴格达,杀死了统治者哈里发,灭亡了阿拉伯帝国。

## 保罗派运动

公元6~7世纪,在亚美尼亚产生了一个基督教异端派保罗派。该派接受了摩尼教的二元论思想,认为有两个神,即善神(上帝)和恶神(魔鬼)。他们反对正统教会,要求废除教阶制和修道士制,简化宗教仪式,再建成员平等的早期基督教公社。他们曾支持破坏圣像运动。

公元7~9世纪,保罗派在小亚细亚和亚美尼亚的农民和城市平民中传播,成为他们反封建的组织手段。公元8世纪中叶,保罗派教徒从亚美尼亚和小亚细亚一带移居巴尔干半岛。并在帝国东部边境一带修筑城堡,建立公社,武装自卫,曾多次重创拜占庭军队。公元872年,拜占庭皇帝巴西尔一世大举进攻,彻底打败了保罗派,幸存者被迁移到色雷斯,并逐渐同鲍格米勒派合流。

## 玛雅文化

玛雅文化发源于中美洲的洪都拉斯、危地马拉、墨西哥一带。约公元前2500年至公元250年,玛雅人过上了定居的农耕生活。他们从野生植物中培育出马铃薯、玉米、南瓜、番茄、棉花、辣椒、可可和烟草等多种农作物,学会了养蜂取蜜,饲养家畜,并能制造各种石制工具和金银饰品。

玛雅文化的卓越成就在天文历法、数学、文字、建筑等方面都有所表现。由于种植的需要,玛雅人很早就注意观测天象,能推算出月亮、金星和其他行星的运行周期以及日食、月食的时间。他们发明太阳历,得出一年为365.2420天的精确数据,和现在的365.2422天相差只有万分之二。玛雅人在数学上创造了二进位制,各种数目只用三种符号表示:黑点是1,短线是5,贝壳图形是0。玛雅人使用"0"的概念比欧洲人早800余年。

玛雅人早在公元初年就创造了自己的象形文字,这种文字既表音又表意,每个字都用方格式环形花纹围起来。玛雅人还用毛发制笔,用榕树皮做纸,写下了大量书籍,内容有诗歌、历史、神话、戏剧、天文历法等,后大多被西班牙殖民者焚毁。玛雅人还有立碑记事的传统,各邦每隔20年竖一块石碑,把发生过的重大事件记刻下来。已发现的记年碑刻表明,玛雅人这一传统保持了1200多年,直到西班牙人侵才中止。

## 英格兰的统一

英国在公元5世纪前称"不列颠"。公元前1世纪,不列颠被恺撒征服,成为罗马帝国的一个行省。在日耳曼民族大迁移的浪潮中,不列颠又成了盎格鲁—撒克逊人的地盘。盎格鲁—撒克逊人在确立自己的统治地位的过程中,同当地的米特人以及后来的不丹人、诺曼人等长期结合而形成英格兰民族。在这一民族融合过程中,曾出现许多小国,各国互相争雄,战事频繁。到公元5世纪,不列颠大体上由7个小王国分治,它们分别是:诺森伯利亚、麦西亚、东昂格利亚、埃塞克斯、肯特、苏塞克斯和威塞克斯。这便是英国历史上著名的"七国时代"。七国时代延续了300多年,直到公元827年,威塞克斯国王埃格伯特统一了各王国,形成了统一的英格兰。

## 诺曼王朝

公元9~10世纪,居住在斯堪的纳维亚半岛和波罗的海沿岸的诺曼人(与丹麦人属同一种族)向外大举扩张。其中一些诺曼人入侵英格兰东北部,而另一些则侵入法兰西的东北部。公元911年,诺曼人首领罗伦侵占法国部分领土,建立了诺曼底公国,并得到了法国的承认。诺曼人也承认对法国的附庸关系。到11世纪,诺曼人的文化基本上是以法兰西文化为主了。公元11世纪初,英格兰与诺曼底关系密切,英王爱德华的母亲是

诺曼底的贵族，而他自小也是在诺曼底长大的。公元1066年爱德华去世，因死后无嗣，英国贵族哈罗德与诺曼底公爵威廉展开了王位争夺战。

威廉率军扫平了英格兰境内的反对力量，进驻伦敦。公元1066年的圣诞节，威廉在威斯敏斯特教堂被加冕为英国国王。诺曼征服战争以威廉的胜利而告结束，从此开始了英国历史上的诺曼王朝。这次征服将西欧大陆的封建制度移植到英国，为英格兰王权的确立奠定了强大的物质基础和阶级基础，并使王权的统治范围扩大到了全国。公元1086年，威廉一世完成了对全国土地赋税状况的调查、登记和造册工作。这一举措，确立了英国的封建领地均受自国王的观念。他同时还确立了不同于其他国家的封建原则：英国的大小封建主都要直接受命于国王，直接为国王服役，禁止封建主之间发生争斗。

为了加强王权的统治，威廉一世将教会的审判权严格控制在有关灵魂的案件之内，禁止教会插手其他事务。到亨利二世时，王室的司法权又进一步扩大到教会和领主的某些领地、辖区。王室法庭审理的范围不仅包括重大案件，一般的民事案件的审理也被纳入王室法庭的权限范围。同时，亨利二世还广泛采用陪审制，使司法审判更趋合理。随着王权不断得到加强，到公元12世纪末，英格兰的封建化过程宣告完成。

## “奥尔良姑娘”

贞德是英法百年战争时期法国抗击英军的女英雄。在英法百年战争后期，法国国王查理五世死后，他的继承人查理六世因病不能治理国家。法国的两大封建主集团趁机争权夺利，结果给英国造成了可乘之机。

公元1415年8月，英国6万大军进攻法国，并迅速占领了法国北部和巴黎。法国王子查理率领一部分军队退到了南方。

公元1428年，英军围攻通往南方的门户奥尔良，形势十分危急。就在这时，法国东北部一个十几岁的农家姑娘贞德挺身而出，她连夜赶来求见王子，要求带兵去解奥尔良之围。查理答应了贞德的要求，给了她一支军队。

公元1429年，贞德率领军队开赴奥尔良，法军突破英军的重重包围，冲进城内。贞德的英勇行为，鼓舞了奥尔良城内外成千上万的法国人，法军士气大振，终于击退了围攻的英军。从此，这位奥尔良战役中的女英雄被人们亲切地称为“奥尔良姑娘”。

奥尔良战役使法国抗英斗争开始走向胜利。当贞德正准备继续前进，光复法国全部国土的时候，法国封建主阴险地出卖了她。

公元1430年5月下旬，贞德在康边城附近跟英军和勃艮第贵族作战时，被勃艮第贵族所俘，他们把贞德交给了英国人。

公元1431年5月30日，贞德被英国人以“女巫”的罪名，在鲁昂的广场上活活烧死。当时，她还不满20岁。贞德死后，法国人民十分悲痛，他们把贞德当作爱国主义的象征，称她为“圣女”。在贞德精神的鼓舞下，法国军民连续收复失地。

## 卡诺莎事件

卡诺莎事件是由于神圣罗马帝国皇帝和罗马教皇间长期争夺授予教会封地和神职的叙任权而产生的,因公元11世纪的这次事件而激化。公元1076年,亨利四世在沃姆斯召开帝国会议,并向罗马教皇发出一封信,宣布废除教皇。教皇格列高利七世给予回击,在拉特兰宫召开宗教会议,宣布执行基督徒最可怕的破门律,开除亨利四世的教籍,解除其臣民对皇帝的效忠,德国诸侯也纷纷反对亨利四世。

公元1076年10月16日,德国世俗封建主向亨利四世递交最后通牒,宣布他如一年内不能恢复教籍,教皇将成为德国的统治者。亨利四世孤立无援,被迫于公元1077年1月翻越阿尔卑斯山,到意大利的卡诺莎向教皇请罪。据说,亨利四世身穿罪服在城堡下顶风冒雪等候了3日,才得到教皇的赦免。但他回国后积蓄力量,于公元1084年3月再度宣布废黜格列高利七世,并任命了新教皇。

## 德意志骑士团

德意志骑士团全称为圣玛丽医院的条顿骑士团,1198年在耶路撒冷国王的支持下成立。因为该团主要由德意志骑士组成,所以又称德意志骑士团。

公元1211年,骑士团返回欧洲,在东欧帮助匈牙利国王安德烈二世驱逐库曼人。公元1226年应波兰马佐维亚公国康拉德公爵之召进攻普鲁士。这之后,骑士团便在索恩建立要塞,并逐步征服和控制了普鲁士。骑士团在普鲁士建筑城堡,招揽德意志农民入境开垦土地,并得到教皇的允许经营商业,建立起强大的骑士团国家,控制着普鲁士和波罗的海东部地区。公元15世纪,骑士团支持汉萨同盟,保护同盟所属的城市。

骑士团势力的日益扩大引起波兰和立陶宛的敌视。公元1408年,萨摩吉提亚发生了反对骑士团的暴乱。公元1410年7月,立陶宛、俄罗斯和波兰联军在格伦瓦尔德附近的战役中大败骑士团。此后该团的军事力量、政治权威和经济地位急转直下。

公元1466年,骑士团被迫签订和约,承认自己为波兰的藩臣。公元1525年,骑士团团长阿尔伯特改信路德教,并宣布普鲁士成为世俗的世袭公国,自任公爵。公元1809年拿破仑将其解散。

## 西班牙的强大

公元1516年,查理一世继承西班牙王位。公元1519年,又继承神圣罗马帝国的王位,称查理五世。那一年,那不勒斯爆发了反对西班牙的起义,但遭到西班牙军队的强烈镇压。此后,米兰、那不勒斯、西西里、萨丁等处均被西班牙占领。

西班牙在意大利的势力迅速扩张,引起了法国国王弗朗西斯一世的不满,他决定与

西班牙人在战场上一决胜负。于是公元1522年，战争在意大利北部城市帕维亚爆发。这就是持续了几十年的“帕维亚战争”。

公元1527年5月，西班牙国王查理五世派遣一支由15万日耳曼人组成的火绳枪队突袭了罗马。意大利人在强大的火绳枪队面前显得惊慌失措，毫无招架之力，罗马城遭到了火绳枪队肆无忌惮地破坏和掠夺。

在罗马遭到恐怖袭击之后，弗朗西斯一世的军队才到达意大利。但这时反西班牙同盟大势已去，法军分别在伦巴底及拿波利塔诺被打败，又一次成为西班牙人的手下败将。

公元1547年，法王弗朗西斯一世去世，他的儿子亨利二世继位。5年之后，西班牙国王查理五世也把皇冠交给了自己的儿子菲力普二世。虽然两国都改朝换代，战争却没有停止，两个年轻的国王继续大战，惨烈的战争又持续了10年之久。

公元1557年8月10日，西班牙军队终于在圣奎提诺打败法军。两年之后，他们签订了《卡托坎布雷西斯和约》，法国在意大利彻底认输，承认了西班牙的胜利。

在与法国争霸意大利的长期对抗中，西班牙没有丧失任何领土，而且建立了几乎囊括整个意大利的专制政权，西班牙国王菲力普二世成为当时欧洲势力最大的统治者。

## 达·伽马开辟新航路

由于造船技术的发达，中国的罗盘针在航海中的应用，使越来越多的人开始对新航路进行探索。最先探寻通往东方航路的是葡萄牙人。1415年，葡萄牙人攻占了直布罗陀海峡南岸的休达城，建立了第一个殖民地。在后来的70年间，他们一直沿非洲西海岸向南探险，并先后到达佛得角、几内亚湾、加纳海岸、刚果河口和安哥拉，为通航印度作了充分的准备。

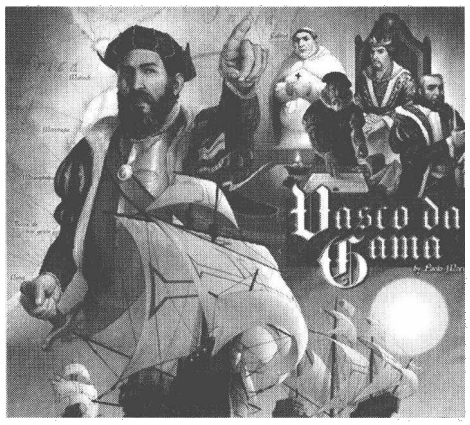

达·伽马像

在葡萄牙人迪亚士发现好望角后，航海家达·伽马开始了更远的航行。1497年7月8日，达·伽马率领4艘帆船和170名船员从里斯本出发，在绕过好望角后，又沿非洲东海岸向北航行。次年3月，他们抵达莫桑比克，并在当地找到了一个阿拉伯水手做引航员。4月，他们从肯尼亚的马林迪出发，经过一个月的航行后，终于抵达印度。

达·伽马首先在印度南方最重要的贸易中心卡利卡特上岸，会见了卡利卡特国王。这一次见面唯一的成果是，国王同意葡萄牙人在当地贩卖带来的货物。然而，没有上等的货物就不能交换香料，两个月过去了，达·伽马带来的黄油、蜂蜜、红帽子、衬衫等货物还未脱手，条纹布堆放在货栈中，无人问津。最

后他们只能用铜、水银和珊瑚等来交换香料。

1499 年 9 月初，达·伽马终于历尽艰险回到葡萄牙。历时 26 个月，170 个船员最后只剩下 55 人，达·伽马的弟弟也不幸罹难。

达·伽马像凯旋的英雄一样受到曼努尔国王的隆重欢迎。探险队从印度运回的香料、丝绸、宝石、象牙等商品到国内高价脱手后，纯获利为此次航海费用的 60 倍。至此，达·伽马开通了欧洲直达印度的航路。

## 哥伦布发现新大陆

就在葡萄牙人沿非洲海岸探寻通往印度的新航路的同时，西班牙人也另辟途径，向西寻找通往东方的航路，结果哥伦布发现了“新大陆”——美洲。

哥伦布是意大利热那亚的一个水手，他对远航探险活动十分痴迷，并坚信当时盛行的地圆学说，认为从欧洲海岸向西航行可以直达亚洲的印度。多年来，哥伦布一直想组织一支西航印度和中国的探险队，为此，他先后向葡萄牙、英国、法国等国国王请求资助，但都遭到拒绝，于是，他转而求助于西班牙国王。西班牙国王斐迪南二世最终采纳了他的建议，派他以西班牙王室的名义去寻找通往印度和中国的航路。

1492 年 8 月 3 日，哥伦布携带了西班牙国王致中国皇帝的国书，率 87 名船员分乘 3 艘帆船从巴罗斯港出发，开始了探索横渡大西洋航路的第一次远航。船队在经过两个多月的航行后，没有任何收获。就在船员们几乎绝望了的时候，在前方发现了一块陆地。哥伦布欣喜地宣布这里是西班牙的土地，并将这个岛屿命名为“圣萨瓦尔多”。他以为已经到达了印度，因此没有继续向西航行，而是由此南下，到达了附近的古巴和海地。哥伦布到达海地以后，在那里建立据点，开始了对当地人民的血腥统治和疯狂掠夺。但令哥伦布失望的是，这里并没有他想象中那么多的黄金和香料，只有许多他们从来没有见到过的动植物和风土人情。尽管如此，哥伦布还是带着已经抵达“印度”的成就开始返航了。

1493 年 3 月 15 日，哥伦布带着掠夺来的财富和 10 个印第安人回到西班牙，向欧洲人宣布他已经找到了通往印度的航路。这在欧洲引起了轰动，哥伦布得到了西班牙国王的礼遇，成为西班牙的贵族。此后，西班牙国王大力资助哥伦布，在之后的 8 年时间里，哥伦布先后又到达了牙买加、波多黎各诸岛及中、南美洲的加勒比海沿岸地带。就在哥伦布探险远航期间，佛罗伦萨人韦斯普奇于 1499 年随哥伦布前往“印度”考察，断定那里根本不是东方的印度，而是一片“新大陆”。

虽然哥伦布发现了新大陆，但新大陆却并不富饶，没有给西班牙国库带来巨大的财富。哥伦布因此招致人们的误解、谩骂，国王还剥夺了他的财产。1506 年 5 月 20 日，哥伦布在穷困潦倒中死去。哥伦布一直把他所发现的新大陆误认为是印度，后来人们就以他的名字命名这个新大陆为“亚美利亚洲”。

## 麦哲伦的第一次环球航行

葡萄牙贵族麦哲伦深受哥伦布等人探险的影响，在西班牙国王的支持下，进行了人类的首次环球航行。

1505 年，麦哲伦作为一名海军士兵，跟随葡萄牙首任驻印度总督阿尔梅达参加了对东方的殖民掠夺战争。八年的越洋征战，使麦哲伦掌握了航海知识，熟悉了东方的情况。在对苏门答腊、爪哇、印度尼西亚和摩鹿加群岛（今马鲁古群岛）的考察和游历中，麦哲伦得知摩鹿加群岛以东是一片汪洋大海，由此他想到这片大海的东边离摩鹿加群岛不远的地方应该就是哥伦布发现的美洲大陆。于是，麦哲伦萌发了环球航行的想法。为此，他阅读了大量的航海资料和地理书籍，还拜访了航海家列什波亚、天文学家法利罗等人，最终确定了环球航行的路线。

在西班牙国王查理一世的资助下，麦哲伦经过一年多的准备，于 1519 年 8 月 9 日从塞维利亚的圣罗卡港出发，开始了西航绕过美洲驶向摩鹿加群岛的计划。11 月底，到达巴西东北海岸。随后沿海岸南下，12 月 13 日，进入里约热内卢湾，然后继续扬帆南航。次年 10 月，船队终于在南美洲南端发现了一条海峡。这条狭窄而又曲折的海峡后来被命名为“麦哲伦海峡”。穿越过海峡后，麦哲伦终于进入到了他朝思暮想的“南海”，这时，他的船队只剩下 3 艘船了。由于没有做好应有的准备，探险队经历了从未有过的饥饿、干渴和坏血病的煎熬。幸好在这三个月的时间内没有遇上大的风暴，因此，麦哲伦将“南海”命名为“太平洋”。

1521 年 3 月 6 日，麦哲伦一行在关岛土著那里得到了淡水、粮食和蔬果。10 天后发现了较大的陆地——盛产热带水果的锡亚高岛。1521 年 3 月 17 日是圣拉萨罗节，于是麦哲伦将他发现的土地命名为“圣拉萨罗群岛”，后来改名为菲律宾。不幸的是，麦哲伦在圣拉萨罗各岛考察时卷入了当地的一场民族冲突。1521 年 4 月 27 日，麦哲伦被当地土著居民杀死。

麦哲伦的同伴们继续航行。1521 年 11 月，他们在马鲁古群岛的一个香料市场停泊，以廉价的物品换取了大批香料。次年 5 月，他们绕过非洲南端的好望角，此时船员已减少到 35 人。1522 年他们返抵西班牙，终于完成了历史上的首次航行。这时船上出发时的 234 人只剩下了 18 人。

麦哲伦的环球航行是一次具有重大意义的航海行为，它证明了人类居住的地球的确是一个圆球体，使得人们不再对此产生怀疑。麦哲伦的航行同时还证明了世界各大洋相互连通，而且海洋的面积明显要比陆地的面积大，从而消除了海洋小于陆地的误解。

## 殖民主义的先驱——葡萄牙和西班牙

葡萄牙和西班牙不仅是新航路的最早开辟者，而且也是殖民主义的急先锋。在新航

路开辟的同时，葡、西两国就开始了殖民掠夺。在百余年的时间内，伊比利亚半岛上的两个小国就建立成了庞大的殖民帝国。

葡萄牙的殖民活动比西班牙开始得早，始于15世纪初在非洲西海岸的探索航行。自达·伽马到达印度后，葡萄牙在印度半岛开辟了多处殖民地，并占领了香料贸易中心及战略要塞马六甲，接着又侵占了科伦坡以及印尼的苏门答腊、爪哇、婆罗洲和摩鹿加群岛等地。1553年，葡萄牙殖民者以欺骗的手段定居于中国的澳门，1557年后将其窃据为殖民地。到16世纪中叶，葡萄牙建立了一个势力扩及西非的几内亚、安哥拉，东非的莫桑比克、蒙巴萨至亚洲的阿拉伯半岛、印度沿海地区以及斯里兰卡、马来半岛、婆罗洲和印尼等地的强大的殖民帝国，印度洋成为其内海，欧亚间的贸易为它一手所垄断。此外，还在南美的巴西奠定了统治基础。

哥伦布发现美洲，揭开了西班牙殖民者远征美洲的序幕。从15世纪末到16世纪初，西班牙人首先把加勒比海和西印度群岛纳入自己的势力范围，先后在海地、牙买加、波多黎各等地建立殖民据点，并以此为基地开始对中南美洲的广大地区进行武力征服。1521年，墨西哥沦为西班牙的殖民地。1533年，西班牙冒险家皮萨罗率军占领了印加人的首府库斯科，随后又相继征服了厄瓜多尔、乌拉圭、玻利维亚、哥伦比亚、阿根廷等地。到16世纪中叶，除葡属巴西外，整个中南美洲几乎全部成为西班牙的殖民地。

葡、西两国在殖民征服过程中掠夺了大量财富，使本国封建统治阶级有了牢固的物质基础，当西欧其他国家的封建制度日趋解体时，葡萄牙和西班牙的封建制度却一度得到加强。两国将掠夺所得的金银财宝大部分用于维持庞大的官僚机构和对外的征服战争中。同时，王室、贵族和商人将大量的钱财花在进口各种商品上，以满足其奢侈的生活享受。因此，这些钱财不仅没有在两国起到资本原始积累的作用，反而打击了本国工业，延缓了资本主义发展的进程，使其很快丧失了殖民优势。

## 尼德兰革命

16世纪的尼德兰是欧洲资本主义经济最发达的地区之一。当时的尼德兰是指荷兰、泽兰、卢森堡、阿瓦图等17个省，因为这一带地势比较低平，故称为“尼德兰”，是西班牙哈布斯堡王朝的领地。

尼德兰的富有使它成为西班牙国库的主要收入，它被西班牙国王看成是“王冠上的一颗珍珠”，并对它严加控制和搜刮。军事占领、民族奴役、宗教迫害、多种经济压榨措施，严重阻碍了尼德兰资本主义经济的发展，导致尼德兰商业衰退，工场倒闭，成千上万的人失业，阶级矛盾和民族矛盾激化，各阶层的反抗情绪日益高涨。

1565年，一部分资产阶级化的贵族和不满西班牙统治的贵族人士，结成了“贵族同盟”。1566年8月，贵族同盟领导的大规模的反对天主教会的圣像破坏运动揭开了尼德兰资产阶级革命的序幕。起义很快席卷了尼德兰17个省区中的12个，参加人数达几万

人。在革命风暴的冲击下,西班牙在尼德兰的统治面临着严重危机。

为了镇压革命,腓力二世派残暴凶狠的阿尔发公爵到尼德兰任新总督。阿尔发一到任,立即对尼德兰革命进行血腥镇压。在阿尔发的高压统治下,尼德兰遍布绞刑架和断头台,许多新贵族和资产阶级人士被迫逃往国外。

面对西班牙的残暴统治,荷兰省总督奥伦治亲王威廉召集军队与西班牙作战。尼德兰人在南方密林中组织"森林乞丐"游击队,在北方沿海组成"海上乞丐"游击队,进行武装斗争。

1572 年 7 月,在北方七省会议上奥伦治亲王威廉被推举为总督。12 月,北方七省陆续取得独立。1581 年,北方成立联省共和国。由于荷兰在共和国各省中地域最大,经济也最发达,是共和国的政治中心,所以又称联省共和国为荷兰共和国。从此,尼德兰分裂为两部分,北部形成独立的国家,南部仍处在西班牙的统治之下。

腓力二世派兵扑灭南方革命后,继而向北方进攻荷兰共和国,但遭到抵抗。西班牙的"无敌舰队"被英国海军彻底击溃后,丧失了海上的霸权地位。腓力二世死后,西班牙完全衰落,再也无力进攻北方了。

1609 年,新继位的腓力三世和荷兰共和国签订了《十二年前停战协定》,事实上承认了共和国的独立。尼德兰革命在北方获得了胜利。尼德兰南部十省恢复了西班牙的统治,后来形成了比利时和卢森堡两个国家。

尼德兰资产阶级革命是人类历史上第一次成功的资产阶级革命。它推翻了西班牙的专制统治,在欧洲建立了第一个资产阶级共和国,打击了欧洲的封建堡垒——西班牙和罗马天主教会,为荷兰成为"17 世纪标准的资本主义国家"奠定了基础。

## 罪恶的奴隶贸易

15 世纪初,西方殖民者纷纷进行海外扩张。随着殖民扩张的发展,掠夺黑人进行奴隶交易的活动开始出现。到 15 世纪中叶,随着美洲被发现、种植园的创建、金银矿的开发,罪恶的奴隶贸易愈演愈烈。最早掠卖黑奴的是葡萄牙和西班牙殖民者。

奴隶贸易大致可分为三个阶段:15 世纪中叶至 16 世纪 80 年代是初期阶段,以海盗式的掠卖为主要特征;16 世纪 80 年代到 18 世纪下半叶是以奴隶专卖组织垄断为中心的全盛时期;18 世纪末到 19 世纪末是以奴隶走私为特点的"禁止"奴隶贸易时期。

奴隶贸易为西方殖民国家聚敛了巨额财富,成为资本原始积累的重要来源。它对美洲的开发起了极大的促进作用,但对非洲却是一场深重的灾难,曾是人类文明发源地之一的非洲大陆因此失去了大量人口,社会生产力遭到严重破坏。非洲人口占世界总人口的比重,由 1500 年的 11% 下降到 1900 年的 6.8%。非洲各国或部落之间经常发生争夺奴隶的战争,许多村庄被劫,城镇衰落,生产力遭到严重破坏,非洲社会的历史倒退了几百年。这是人类历史上最为黑暗、最为可耻的一页!

19 世纪初，工业资本主义最发达的英国在世界范围内带头掀起了废除奴隶制的运动。从此，废奴运动在世界各地风起云涌，形成一股不可阻挡的历史潮流。

海地、美国和巴西分别于 1803 年、1863 年和 1888 年废除奴隶制，古巴大约也在 1888 年废除奴隶制，此后还有一些别的国家相继废除奴隶制。广大被压迫的奴隶迎来了他们的新生。尽管如此，世界范围的贩奴运动并没有完全停止，断断续续的贩奴活动又持续了很多年，直到 19 世纪末才基本结束。

## 海盗德雷克

英国资产阶级原始积累的主要方式是圈地和海盗抢劫。海盗在伊丽莎白一世时代最为嚣张，达到前所未有的规模。在女王的默许下，海盗抢劫的主要对象是西班牙，在海上打击西班牙船队，夺取西班牙在美洲获得的财富，伊丽莎白一世不仅包庇和鼓励海盗抢劫，还多次投资参与其中。

德雷克就是海盗中最为出名的一个人，他的声名一直是和海盗活动联系在一起的。早在 1566 年，他就跟随他的表兄霍金斯从事贩卖黑人奴隶的三角贸易。1568 年，当他们满载财物从西印度群岛返航时，在墨西哥湾遭到西班牙人的袭击，几经奋战，德雷克才逃离险境。这次历险使女王伊丽莎白一世记住了德雷克的名字，他得到女王的召见，之后得到了女王的重用。

1579 年 7 月，德雷克指挥“金鹿”号向西横渡太平洋。这一年的 11 月，他们到达了东方的摩鹿加群岛。在那里，他们又装上香料，然后经印度洋，绕过好望角，于 1580 年 9 月返回普利茅斯港。为了庆祝远征的胜利，英国女王伊丽莎白一世欣然登上“金鹿”号，授予德雷克“爵士”称号，命令将这艘海盗船保存下来，作为永久的纪念。

此后，德雷克又几次奉命出海，袭击西班牙在美洲的殖民地，抢劫的财物不计其数。据说，英国从海盗活动中掠夺的财富，总计达 1200 万英镑之多。这使西班牙声威扫地，损失惨重。

1596 年，在一次出航中，德雷克染上了可怕的传染病，死在他自己的船上，葬身大海。他一生以海盗抢劫为业，为英国建立海上霸权、加快原始积累立下了赫赫战功。

## 美利坚民族的形成

公元 17 世纪初，英国伦敦的一个公司在北美的弗吉尼亚地区建立了殖民地。弗吉尼亚殖民地的管理机构，是由一名总督和一个 13 人的参事会组成的地方政府。总督和参事由伦敦公司的董事会任命。公元 1619 年，总督根据公司的指示，成立了一个代议制的议会。议会有权制定地方法规，但不能违背英国法律，还须经设在英国的公司批准。公元 1619 年的弗吉尼亚议会成为世界上最早的一个代议制机构。从那时起，民主政体

尽管受到限制或遭到挫折,却一直成为英属殖民地和后来的美利坚合众国的一项基本原则,也为法制建设开辟了道路。

公元1620年,一群在荷兰流亡了10年的清教徒决定移居美洲。他们乘坐"五月花"号漂洋过海,于初冬时节到达北美,却发现他们的登陆地点不在弗吉尼亚殖民地辖区内。面对眼前的荒凉沙丘和身后的茫茫大海,却没有一个人退缩。他们虽然只有101人,但为了防止内讧,团结一致地战胜困难建立新的家园,就按照教会组织的契约原则,在船上共同订立了一项公约,后人称这项公约为《"五月花"号公约》。他们登岸后,建立了普利茅斯殖民地。根据公约精神,召开全体居民大会,选出一名总督和几名助理,任期一年,由他们负责市镇的公共事务。《"五月花"号公约》与弗吉尼亚议会一起,被称为美国政治制度的两大基石。

由于弗吉尼亚和普利茅斯殖民地开拓的成功,诱使英国的一些社会显贵和富有的商人纷纷涌向北美,开发新的殖民地。到公元18世纪初为止,英国人在北美大西洋沿岸地区共建立13个殖民地。这13个殖民地分为北、中、南三个地区。

殖民地居民十分关心教育。因为要崇敬上帝,就必须人人能够阅读《圣经》。在每个村镇,都设有一所初级小学,教授识字和简单的算术。在较大的市镇,按照英国标准开办了公立中级文法学校,用税款供给经费。男孩子八九岁时进入这种学校,学习拉丁文、希腊文,其他课程开设的很少,学期六年,期满后就有资格升入大学,其中最早的大学是公元1636年建立的哈佛学院。

北美殖民地的建立与发展的过程,是人与自然斗争的过程。人改造了自然,也改造了自己。北美殖民地的居民与在封建桎梏下生活的英国人大不相同,他们追求平等,向往自由,既有个人主义的奋斗,又有团队互助的精神,他们已形成了一个新的民族——美利坚民族。

## 阿兹特克文明

阿兹特克人原在墨西哥西部的海岛上居住。据传说战神曾给他们这样的启示"如果看到一只鹰站在仙人掌上啄食一条蛇",那就是他们定居的地方。后来,祭司按照神意带领族人定居在墨西哥的特斯科科湖西岸,阿兹特克人称该地为"墨西哥",意为战神指定的地方。鹰吃蛇的图案也成为了墨西哥的国徽。

1325年,阿兹特克人在湖中的小岛上建立了都城——特诺奇蒂特兰城(今墨西哥城)。至蒙特苏马一世(1440~1469年在位)时期,阿兹特克人已经控制了整个墨西哥盆地,形成了早期奴隶国家。阿兹特克国家的权力机关是"最高会议",由20名氏族首领组成,从中选出两名执政,一个管民事,一个管军事,后者权力较大,被视为神的化身。土地仍为村社公有,但土地私有和贫富分化现象已经出现,战俘和负债人沦为奴隶的现象普遍存在。阿兹特克人的文化受到玛雅文化的影响。农业是主要的经济形式,他们注意引

水灌溉,并用在水中打桩和在木筏上铺湖泥的办法扩大农田和菜园的面积,这种地被称为“浮动园地”。阿兹特克人也能制造金银制品和铜器。他们制造的铜器造型美观,以褐底黑纹为特征。衣料多用棉花和各色羽毛混合织成,色彩艳丽夺目。他们用珍贵的鸟羽和贝壳编织、镶嵌成各种精美的饰品,以其工艺之精巧闻名于世。

阿兹特克人的历法和象形文字与玛雅人的相似。他们将一年定为365.06天,分成18个月,每月20天,每周5天。每天都有特定的名称,如猴日、雨日、海兽日等。阿兹特克人的象形文字的书籍与玛雅人的几乎遭受了同样的命运,多被西班牙殖民者焚毁,保存下来的只有两部“贡赋册”,它是了解阿兹特克人社会生活的宝贵资料。

首都特诺奇蒂特兰城集中体现了阿兹特克人的建筑艺术。城市建在两个小岛上,有三条宽阔的长堤与湖岸相连,其中一条长达11千米,长堤上架有可以阻敌的吊桥。城内街道整齐,花园遍布,供水系统完备,居民超过10万人,比当时的伦敦、巴黎还要大。全城共建有金字塔神庙40座,位于中心广场的最大的一座高达35米,有144级台阶。富人的住宅都涂成白色或红色,极为宏伟壮观。1521年,西班牙殖民者占领了这座城市,将其摧毁。

## 印加帝国

印加在13~15世纪时,还处在部落联盟阶段。1438~1533年,印加逐步发展为统一而强大的奴隶制帝国,它的版图以秘鲁为中心,疆域北起哥伦比亚,南至智利中部,西濒太平洋岸,东至亚马孙丛林和阿根廷北部,人口约1000万。

印加帝国有着比较完善的奴隶制统治机构。国王被视为太阳之子、神的化身,权力至高无上;贵族和祭司享有特权,靠剥削农民和奴隶为生。全国分为四个区,每个区下辖几个省。社会的基层单位是“艾柳”,即农村公社。村社土地分为三种:“印加田”归国家所有,“太阳田”归祭司或宗教所用,“公社田”属村社所有。三种土地都由农民耕种。除此之外,农民还要向国家纳税、服劳役。

印加人对人类农业文明的发展作出过巨大贡献。他们培育的农作物约有40多种,其中有番茄、草莓、菠萝等,许多作物都是当时其他大陆所没有的。印加人在建筑和交通方面创造了许多奇迹。首都库斯科的殿堂、庙宇一律是由巨石砌成的,巨石之间不用任何泥浆,却丝缝严密,薄刃难进。城内的太阳神庙是全国的宗教中心,庙内大殿正面的墙壁上是用黄金绘制的太阳神像,当太阳照在上面时,就会放射出万道金光。大殿外有一个献给太阳神的“黄金花园”,园中的各种花鸟草木、走兽爬虫都是用金银制成的,做工精巧,足可以假乱真。印加人还修筑了遍布全国的交通驿道,两条主干道长达四五千米,贯通全国。驿道沿线设有驿站,建有烽火信号系统,信息传递极为快捷,无论是建设水平还是长度都超过了古代的罗马帝国。印加人有自己的度量衡,从墓葬中出土过骨、木及银制的天平秤。在医学上,他们也有极高的成就,能制作木乃伊,会从古柯中提取麻醉药,

甚至会施行开颅术。印加人没有文字,他们用"基普"——一种结绳记事法来记载历史神话传说。

1532 年,皮萨罗率领西班牙殖民者入侵印加帝国。第二年,他们诱捕了印加王阿塔瓦尔帕,在骗取了印第安人的大量赎金后,又残忍地杀害了他,印加帝国从此灭亡。

## 朝鲜半岛的统一

早在公元前 4 世纪至公元前 3 世纪,朝鲜北部就出现过一个古朝鲜。公元前 195 年,燕人卫满灭古朝鲜建立卫氏朝鲜。公元前 108 年,汉武帝灭卫氏朝鲜,在该地区设置了乐浪、玄菟、临屯、真番四郡,并派驻太守进行统治。公元 3 世纪初期,东汉王朝灭亡,朝鲜北部的高句丽趁机兴起,并于公元 4 世纪初灭了乐浪郡,在其北与中国展开领土之争,在其南与百济、新罗长期争战不休,形成朝鲜历史上的"三国时代"。就在高句丽与百济争雄时,地处朝鲜半岛东南一隅的新罗乘机与中国联合。因此当高句丽与百济发现新罗已构成对它们的威胁时,便联合向其展开进攻。新罗于是求助于当时的唐朝,在唐朝的协助下,公元 676 年,新罗完成了朝鲜半岛的统一。

朝鲜半岛统一后,类似于中国的封建制度便很快建立了起来。他们首先形成了土地国有制,公元 687 年又颁布禄邑制,由国家对文武官员授予一定数量的收租地作为禄邑。

## 高丽农民起义

公元 10 世纪末到公元 12 世纪初,中国北方的契丹族和女真族先后入侵高丽。高丽的国力在战争中逐渐被削弱,社会矛盾也激化起来。

首先是统治集团内部争权夺利的斗争加剧。公元 1126 年,外戚李资谦一度专权。公元 1170 年和公元 1173 年,武将曾两度发动政变,出现武人专权的局面。其次是土地兼并加剧。封建官僚、贵族、地方土豪和寺院利用中央集权衰落的机会,大肆兼并土地。到公元 12 世纪时,田柴科制已无法继续推行。耕田面积日减,政府财政困难。农民无地、失地的情况严重,许多农民被迫沦为封建主的佃农或奴婢。社会矛盾日趋激化,人民起义斗争在全国此起彼伏。

公元 1176 年 1 月,南方爆发了以亡伊、亡所伊领导的农民起义。起义军攻克京畿道的骊州、镇州、牙州等地,控制了京畿道南部的大部分地区。直到次年 7 月,高丽统治者在暴力镇压的同时,采用欺骗的手段诱捕了起义领袖,这样才使起义军逐渐解体。公元 1177 年 5 月后,西北地区爆发了城市贫民和农民的大起义,起义者曾一度占领西京平壤。一年后,在统治阶级的分化收买下,起义失败。公元 1198 年,首都开城酝酿奴隶起义,后因叛徒的告密而流产。公元 1199 年,江原道爆发大规模的农民起义,起义者曾占领东南沿海一带。公元 1200 年,南方晋州爆发了大规模的奴隶起义,起义者惩处了 6000 多名官

吏。这些大规模的起义均沉重打击了高丽王朝的封建统治。

## 帖木儿帝国

帖木儿帝国的创建者帖木儿(公元1336~1405年)出身于西察合台的一个突厥化蒙古贵族家庭。他经常结伙拦路抢劫,一次去阿富汗抢掠牲畜,右足被打伤了,人称跛足帖木儿。

公元1370年,他联合其他军事贵族击杀西察合台汗国苏丹,并占领撒马尔罕,自立为苏丹,宣布自己是成吉思汗的继承人,决心做世界的君主。14世纪80年代征服波斯、花剌子模等地。公元1390年以后多次进攻钦察汗国,攻陷其都城萨莱。公元1398年,又挥戈侵占印度,斩杀10万余人。公元1399年,侵占小亚细亚一带地区。公元1402年在安哥拉附近与奥斯曼帝国军队激战,双方出动军队约百万人,结果奥斯曼帝国全军覆没,苏丹巴耶塞特一世被俘,死于狱中。至此,帖木儿建立了一个仅次于蒙古的大帝国。帖木儿甚至梦想征服中国(明朝)。他不顾年迈之身,率领20万精兵出征。但到阿姆河时染病,不久(公元1405年)死于军中。公元15世纪后期,帖木儿帝国陷于分裂,西部形成黑羊王朝和白羊王朝两个独立政权,帖木儿的后裔只保留伊朗的东部地区。公元1507年,北方游牧部落乌兹别克人占领帖木儿帝国全境,帖木儿帝国灭亡。

## "医中之王"阿维森纳

阿维森纳由于医术高超、医德令人称叹而被人们赞誉为"医中之王"。

公元980年,阿维森纳生于古波斯布哈拉附近的一个小村庄。他的父亲是一个受过教育的小官吏,信仰伊斯兰教,很喜欢讨论神学问题。在阿维森纳很小的时候,他的父亲就把他交给了有名的教师培养。阿维森纳从小聪明好学,10岁左右就已熟知阿拉伯和波斯文学,他还熟悉神学、哲学、自然科学和医学。18岁时,阿维森纳已成为有名的医生和学者。

布哈拉的苏丹身患重病,经阿维森纳的治疗,一个月以后就完全恢复了健康。因此,阿维森纳被特准可以进出王室图书馆查阅资料,这使阿维森纳如虎添翼,医术更加高明了。

32岁那年,阿维森纳来到了波斯的哈马丹。在哈马丹,他又治好了一个国王的病。国王因为感谢他,任命他做了大臣。后来,因为宫廷内讧,他遭诬陷被囚禁,经王子搭救才获释。王子很器重他,任命他为侍臣和科学顾问。

51岁那年,阿维森纳随军与突厥人作战,途中患病。靠着高明的医术,阿维森纳把自己的死期推迟了6年,直到公元1037年才离开人世。今天,在伊朗西北部的哈马丹,人们还可以看到他的坟墓。

## 莫卧儿王朝

巴卑尔是帖木儿的第五代孙，他机智、勇敢、力气过人。巴卑尔几次率兵征战，打败德里的苏丹军队。1526 年，巴卑尔以一支 12000 人的精锐骑兵部队击败了土耳其苏丹易卜拉欣的 10 万大军，杀死数千名俘虏，占领德里，建立了莫卧儿王朝。

莫卧儿帝国到了阿克巴大帝时代达到鼎盛。“阿克巴”意即“最伟大的”，是印度人对穆罕默德的称呼。他是巴卑尔的孙子，是一个优秀的骑士，喜欢玩马球，并发明了会发光的马球以便夜间也能进行这项运动。他 14 岁那年，被伊斯兰教教士请去，用弯刀砍掉一个俘虏的首级，由此得到了伊斯兰教武士头衔——“异教徒的刽子手”。

在他统治时期，继续向外扩展疆界，经历一连串的战争，征服了次大陆，建立了一个空前庞大的帝国。当时莫卧儿帝国的版图包括：北自克什米尔，南至哥达瓦利河上游，西起喀尔，东到布拉马普特拉河的广大地区。1566 年，帝国首都迁至阿格拉。阿克巴建立了一套行之有效的官僚制度和法律制度。政府对全国的土地重新丈量和分类，并根据土地类型按新税制征税。在文化上，莫卧儿王朝推行伊斯兰教，但为了统治广大印度教徒，统治者对他们也大加任用。

阿克巴大帝死后，其子查罕杰即位，继续推行阿克巴的政策。在从阿克巴大帝到其孙子沙贾汗的大约 100 年的时间内，帝国版图又有所扩大。但到了莫卧儿王朝的奥朗则布皇帝时期，由于奥朗则布对伊斯兰教的虔诚，使得他推行褊狭的宗教政策，毁坏印度教神庙来改建清真寺，致使各地怨声载道，战乱不断，各地独立势力增强，帝国出现衰落的迹象。1707 年奥朗则布去世，王朝又经历了几个君主，但时间都很短。这时的莫卧儿帝国实际控制的范围已经很小，后来仅限于德里王宫周围的一小片地区。最后，莫卧儿王朝沦为英国殖民者的附庸，名义上存在到 1857 年。

# 近代篇

## 英国资产阶级革命

1603 年，伊丽莎白女王去世。随着都铎王朝（1484 ~ 1603）统治的结束，英国进入了斯图亚特王朝统治时期。国王詹姆士一世和他的继承者查理一世在政治上都相信“君权神授”，认为“除上帝外，国王不对任何人负责”。他们实行专制，经常触犯资产阶级的利益；又实行宗教专制，迫害反映资产阶级要求的思想意识——清教，掀起了“清教运动”，从而导致了政治上的紧张局面。终于在 1640 年爆发了英国资产阶级革命。

英国资产阶级和新贵族的力量因国内资本主义经济的发展而不断增强，在国会中形

成了与专制王权对立的反对派，国会同国王之间的矛盾和斗争不断激化。1628 年国会通过了限制王权的《权利请愿书》，国王查理一世为得到国会拨款而勉强批准了。但当国会抗议国王随意征税时，查理一世宣布解散国会，王权同国会之间的矛盾日趋尖锐。

1640 年 11 月，查理一世被迫重组新国会，标志着英国资产阶级革命的开始。1642 年 1 月，查理一世离开革命形势高涨的伦敦，北上约克城组织保王军队，准备以武力镇压国会派的“叛逆”行为。8 月 22 日，他在诺丁汉树起了王军旗帜，宣布讨伐国会内的叛乱分子，从此拉开了英国内战的序幕。

内战初期，国会军队连打败仗。后来，资产阶级和新贵族的代表克伦威尔组织了“铁骑军”和“新模范军”，才扭转了局势，并于 1645 年取得了决定性的胜利。查理一世逃往苏格兰，但被苏格兰扣留。英国国会出资 40 万英镑将他赎回，并加以囚禁。

革命取得了初步胜利，但反封建阵营和军队内部却开始分裂。查理一世趁机逃出囚室，并纠集保王党的力量卷土重来。面对复辟势力的威胁。革命阵营内部各派暂时联合起来，终于粉碎了保王党的阴谋。公元 1649 年 1 月，由 135 人组成的特别最高法庭判处查理一世死刑，克伦威尔亲自草拟并签署了死刑执行令。5 月，国会宣布英格兰为共和国，共和派掌权。

公元 1640 年开始的英国资产阶级革命，开创了资产阶级的时代，也标志着世界近代史的开端。

## 查理一世上了断头台

英国内战以资产阶级和新贵族的胜利而告终，国王查理一世被国会军俘虏，关押在伦敦郊区古老的温莎城堡内。

1649 年 1 月 20 日下午，在伦敦进行了对查理一世的公开审判。由部分国会下院议员和高级军官组成的最高法庭特设的审判大厅的大门打开后，最高法庭庭长、伦敦著名大律师布拉德肖率领最高法庭的成员们，神情严肃地步入大厅，各就各位。

查理一世被押到最高法庭后，态度仍然十分傲慢。在听完起诉书后，他更是暴跳如雷，拒绝承认审讯的合法性和权威性。在 22 日和 23 日的审讯中，他仍然在法庭上咆哮，引起了在场军官和士兵们的愤怒。27 日，最高法庭宣判“查理·斯图亚特作为暴君、卖国贼、杀人犯和人民公敌，应斩首”。

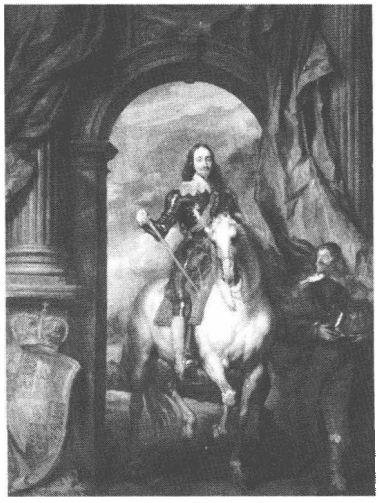

查理一世像

1649 年 1 月 30 日，是查理一世的末日。下午 1 时，查理一世被押上断头台。随着一声令下，查理，身首异

处,昔日不可一世的专制暴君得到了应有的惩罚。

这是英国近代史上,也是世界近代史上第一个被处决的国王。英国保王党和欧洲一些封建国家的政府曾竭力营救查理一世;英国上院许多贵族曾公开反对审判查理一世;下院议员中也有一些人不赞成审判和处决查理一世,法定由135人组成的最高法庭,自始至终参与审判过程的不到60人。因此,审判和处决查理一世,是英国反封建斗争中的一个伟大胜利。同年5月,共和国宣告成立。至此,英国资产阶级革命到达了顶点。

## 君主立宪制的确立

查理一世被斩首后,克伦威尔掌握了共和国的大权,成为"护国主"。但是,克伦威尔很快就走上了独裁的道路。1658年9月,克伦威尔逝世,他的儿子理查·克伦威尔继任护国主。庸碌无能的他不到一年就被迫辞职,国家政权落到了高级军官集团手中。一片混乱的政局让大资产阶级更加恐慌,于是恢复斯图亚特王朝的统治应运而生。

1660年2月,保王党分子、英国驻苏格兰军队司令蒙克率军进驻伦敦,并召开了以长老派和保王党分子为主的新国会。会议决定请查理一世的儿子查理·斯图亚特回来当国王,称查理二世(1660~1685)。就这样,斯图亚特王朝复辟了。查理二世一上台就对革命进行了疯狂的反攻倒算。他大力捕杀参加革命的人,还挖出了克伦威尔的尸体,吊在绞刑架上示众。他不顾国内人民的反对,把克伦威尔从西班牙人手中夺得的敦刻尔克卖给了法国,引起了资产阶级及人民的不满。

1685年,查理二世去世,他的弟弟詹姆士二世即位。詹姆士二世是个狂热的天主教徒,他比查理二世更加反动。他的一些措施严重损害了资产阶级和新贵族的利益,也遭到了广大人民的反对。到了1688年,反抗运动相继兴起,詹姆士二世却仍然残忍地迫害清教徒。资产阶级新贵族和广大人民的愤怒情绪日益高涨,预示着新的革命的到来。资产阶级和新贵族最终发动了一次政变,结束了詹姆士二世的统治,并向詹姆士一世的女婿威廉发出邀请,请他立即到英国来继任王位。1688年11月5日,威廉来到英国。他的到来受到了贵族和乡绅们的支持,许多高级军官亲自到威廉的驻地表示支持。众叛亲离的詹姆士二世无奈地逃往法国。

1689年2月,议会宣布威廉为英国国王,玛丽为女王,实行双王统治。随后,议会又通过了著名的《权利法案》和《王位继承法》,它们都有利于保护资产阶级的利益。1688年的政变,是一次没有经过流血而完成的政变,所以又称"光荣革命"。"光荣革命"彻底结束了英国的专制主义统治,英国从此开始了君主立宪制的统治。

## 伦敦大瘟疫

1665年的夏季,在斯图亚特王朝复辟不到五年的时间里,一场特大瘟疫在英国首都

伦敦爆发了。这场俗称“黑死病”的瘟疫席卷了伦敦这座千年古城。

查理二世带着王公贵族和大臣们首先撤离了伦敦，迁往牛津。富人们也竞相逃命，伦敦城内只剩下无处可逃的穷人。昔日繁荣喧闹的古城伦敦，很快变成了一座鸦雀无声的死城。

伦敦的这场瘟疫主要是由圈地运动使无家可归的人进驻城市，越来越多的穷人形成了破烂不堪的贫民区而引起的。这些低矮简陋的房子密集地挤在一起。屋外的排水沟又浅又窄，其中的污泥无人清理，在烈日的暴晒下，发出阵阵恶臭。堆积在街面上的垃圾和粪便更是令人作呕。

面对如此恶劣的卫生状况，以查理二世为首的斯图亚特复辟王朝不闻不问。他们把主要精力都放在了进行反攻倒算和纵情享乐上面。为了控制疫情，人们将患病者所住的房子封死，严禁任何人出入。每天只在固定的时间由专人从窗口送进食物和饮用水。就这样，在没有任何医治的情况下，伦敦市区死了一万余人。

黑死病也使伦敦的社会秩序达到了空前的混乱状态。盗贼猖獗，谋财害命的事时有发生。

随着寒冬的来临，这场伦敦大瘟疫才慢慢远去。据不完全统计，伦敦全城丧生于这场大瘟疫的人达10万之多。

然而，就在伦敦人民在黑死病的折磨下处于水深火热之中时，躲在牛津的查理二世及其王公大臣们，仍然恣意享乐，过着骄奢淫逸的生活。他们对伦敦灾民的疾苦熟视无睹，没有采取任何措施来阻止瘟疫的扩散。斯图亚特复辟王朝的残忍和腐朽，深深地铭刻在了人民的记忆之中。

## 护国主克伦威尔

奥列弗·克伦威尔是17世纪英国资产阶级新贵族的代表人物、独立派的首领。1599年4月，克伦威尔出生在英国亨丁顿郡的一个绅士家庭。在读小学的时候，由于受家庭的影响，他开始接受清教的思想。后来，克伦威尔就读于锡德尼·苏萨克斯学院，此后又到伦敦学了两年法律。1628年，他当选为国会议员，开始登上政治舞台。他以对查理一世反动统治的抨击在社会上引起了强烈的反响，赢得广大人民群众的支持，开始在政治舞台上崭露头角。

1642年，英国的第一次内战爆发。全国分为两大阵营：以国会为首的革命阵营和以国王为首的保王党阵营。克伦威尔加入了革命阵营，参加反对国王查理一世的战斗。战争初期，议会军节节败退，克伦威尔非常焦急，决定建立一支强有力的骑兵。他从剑桥、亨丁顿等郡招募了一支主要由自耕农组成的千人骑兵队。这支军队纪律严明，英勇善战，屡建奇功，因此获得了“铁骑军”的称号。

1644年7月，克伦威尔率领“铁骑军”在英格兰北部的马斯顿草原与国王的军队展开

激战，最后取得了胜利。这次胜利扭转了国会军队在战争初期屡屡失利的被动局面。克伦威尔因此威名远扬，赢得了国会的信任，开始担任革命军的总指挥。他以“铁骑军”为榜样改组军队，组成了“新模范军”。新模范军在与国王军的战役中全歼了国王军的主力，基本结束了第一次内战。

1649 年 1 月 30 日，查理一世被送上了断头台。共和国成立后，克伦威尔很快就掌握了英国的统治权。他于 1649 年被任命为爱尔兰总督和远征军总司令，开始远征爱尔兰。克伦威尔依仗强大的兵力，残酷地镇压了爱尔兰的起义。后来，他又远征苏格兰，镇压了苏格兰统治集团的叛乱。克伦威尔的胜利使他在欧洲有了“常胜将军”的称号。

随着军事上的胜利，克伦威尔的野心逐渐膨胀，开始独揽大权。他先是用武力解散了议会，随后又建立了军事独裁的统治。1653 年 12 月 16 日，在伦敦的盛大典礼中，克伦威尔接受了“英格兰、苏格兰及爱尔兰护国主”称号，从此英国资产阶级革命进入护国主统治时期。护国主为终身职位，他有权指定自己的继承人，并且集立法、行政和军事大权于一身，成为实际上的军事独裁者。后来克伦威尔又改护国主为家族世袭，成为没有国王头衔的国王。1658 年 9 月，克伦威尔去世，终年 59 岁。

## 欧洲启蒙运动

17 ~ 18 世纪的欧洲，处于从封建社会向资本主义社会过渡的时期。随着西欧各国资本主义经济的发展壮大，资本主义同腐朽的封建制度的矛盾日益尖锐。在这种形势下，一批先进的思想家掀起了一场思想启蒙运动。启蒙运动兴起于西欧，其中心在法国，很快波及欧洲大多数国家，并影响到全世界。欧洲中世纪占统治地位的思想是宗教思想，因此启蒙运动的思想家们首先把矛头指向宗教神学。

英国学者在启蒙运动中占有重要地位，培根、霍布斯、赫伯特等思想家都对宗教思想提出了批判。法国的思想家们把启蒙运动推向了高潮。18 世纪，法国还处在封建专制主义的黑暗统治下。启蒙运动的先驱培尔以全面怀疑的态度批判封建宗教，无情地驳斥了正统的基督教信仰；伏尔泰提倡“君主和哲学家的联盟”，拥护开明专制制度，主张建立自由、平等、幸福的王国；孟德斯鸠猛烈抨击专制制度，认为专制主义统治下的法国是极不合理、极不公平的社会；经济学家杜尔哥指出，人类社会的历史就是人类理性进步的历史；哲学家孔多塞主张人类要不断前进，消灭阶级间和民族间的不平等。法国启蒙运动的杰出代表还有以百科全书派为中心的一批唯物主义思想家：拉梅特里发挥了唯物论和无神论的精神；霍尔巴赫对宗教进行了无情的讽刺，指责基督教违反理性和自然；爱尔维修攻击一切以宗教为基础的道德；狄德罗终生为自由、真理和社会进步而奋斗，写了一系列唯物主义哲学著作。

在法国启蒙运动中，小资产阶级民主派的代表人物是卢梭，他主张天赋人权、主权在民、自由平等，在政治上他拥护共和国。他的政治思想对 18 世纪末法国大革命产生了重

大影响。

启蒙运动不仅波及到整个欧洲，还扩展到亚洲、非洲、拉美地区。启蒙运动的思想家们勇于为真理和正义而斗争，沉重地打击了封建教权和王权的统治。他们的著述描绘了未来“理性王国”的蓝图，启发并培养了一代革命者。启蒙运动为摧毁腐朽的封建制度、确立资本主义制度作了思想上和理论上的准备。启蒙思想家所宣传的自由、平等、民主和法制的思想，对1775～1783年的北美独立战争、1789年的法国大革命以及19世纪欧洲爆发的一系列资产阶级革命都产生了极大的影响。

## 业余数学家之王

费马以其诸多的猜想和大胆的创造，被后世数学家赞誉为“业余数学家之王”。

费马生于法国南部，在大学里学的是法律，以后以律师为职业，并被推举为议员。费马的业余时间全都用来读书，哲学、文学、历史、法律均有涉猎。他30岁时迷恋上了数学，直到64岁病逝，一生中有许多伟大的发现。不过，他极少公开发表论文、著作，主要是通过与友人通信来表露他的思想。在他死后，由他的儿子通过整理他的笔记和批注挖掘他的思想。好在费马有个“不动笔墨不读书”的习惯，凡是他读过的书，都有他的圈点，页边还有他的评论。

费马提出了一个数学难题，使得后来的数学家一筹莫展，直至1995年始获解决。这道题是这样的：当 $n>2$ 时，$x^n+y^n=z^n$ 除了 $xyz=0$ 外，没有其他的整数解。在数学上被称为“费马大定理”。

费马对数学的贡献包括：与笛卡儿共同创立了解析几何；创造了作曲线切线的方法，被微积分发明人之一的牛顿奉为微积分的奠基者；通过提出有价值的猜想，指明了关于整数的理论——数论的发展方向。他还研究了掷骰子赌博的输赢规律，从而成为古典概率论的奠基人之一。

## “太阳王”

公元1643年，法国国王路易十三逝世，他的长子、年仅5岁的路易十四即位。其母摄政，首相马萨林执政。

在未执政的时候，路易十四整天出外狩猎，或流连于巴黎社交界，直到公元1661年首相马萨林逝世，23岁的路易十四亲自执政，才停止下来。

路易十四决定把自己变成“职业的国王”，让整个朝廷和大臣都俯首听命。路易十四没有任命首相，决定亲自治理国家。大臣们要向他作详细汇报，国家的任何事务他都要亲自决定。国家的文件都要他亲自签署，不准大臣们反驳他。他剥夺了巴黎高等法院和各地方法院的权力，把巴黎法院的某些法官流放。

路易十四采取重商主义政策，推动工商业发展。他还废除了《南特敕令》，宣布新教非。认为“朕即太阳”，发动了一系列战争。

## 法国投石党运动

投石党运动指公元1648～1653年反对专制王权的政治运动。

第一阶段是高等法院投石党运动。公元1648年8月，法军战胜西班牙的消息传来，政府认为自己的力量已经足够强大，便逮捕了两个提出监督政府财政的法官。为此，巴黎人民发动起义，要求政府释放法官。政府不得不在两天后给予释放。

公元1649年1月，首相马萨林和王室逃离巴黎，将宫廷迁至圣日耳曼，随即派孔代亲王路易二世围攻巴黎。高等法院感到恐惧，决定向宫廷妥协。3月11日，他们与马萨林签订和约，从而结束了“高等法院投石党运动”。

第二阶段是公元1650～1653年的亲王投石党运动。孔代亲王想谋取首相马萨林的职位未成，便联合对宫廷不满的贵族，密谋推翻马萨林政府。公元1650年1月，马萨林下令拘捕了孔代亲王。亲王的拥护者在外省掀起了一系列暴动。

公元1650年底，在孔代亲王支持者和巴黎党人的联合行动下，孔代亲王获释。他获释后同西班牙结盟与政府军展开了激战，使国王和马萨林再次逃离巴黎。但亲王投石党运动缺乏民众支持，内部又争权夺利，很快就被宫廷分化瓦解了。10月21日，国王胜利返回巴黎。公元1653年2月，马萨林也回到巴黎。之后许多贵族遭到流放，不准高等法院干涉王政，投石党运动遂告结束。此后，专制王权在法国日趋巩固。

## 普鲁士王国

普鲁士是德意志邦国，原为古普鲁士人居住地，13世纪被条顿骑士团征服，始称普鲁士。1466年臣属波兰。1525年成为普鲁士公国。1618年普鲁士和勃兰登堡合并。1660年摆脱波兰的宗主权。1701年，勃兰登堡大选帝侯腓特烈三世支持奥地利哈布斯堡王朝向法国波旁王朝宣战，借以换取国王称号。1月18日，腓特烈三世在柯尼斯堡加冕成为普鲁士国王腓特烈一世，并从此展开了普鲁士王国200多年的显赫历史。

18世纪后半叶的七年战争和三次瓜分波兰，使其获得奥地利的西里西亚、波兰的西普鲁士等地，逐渐成为封建军事大国。19世纪，资本主义得到进一步发展。1848～1849年爆发了资产阶级革命，但最终失败。1862年俾斯麦就任首相后，通过战争击败了主要竞争对手奥地利和法国，实现了德意志的统一。1871年建立以普鲁士王国为中心的德意志帝国，帝国皇帝和首相分别兼任王国国王和首相。帝国变成中央集权统治，普鲁士王国失去了“国家”的含义。1919年德国的十一月革命推翻了帝制，建立共和国，普鲁士王国的名称消失。

## 俄国的彼得一世改革

俄国沙皇彼得一世为强化中央集权和巩固农奴制，开始在国内进行一次全面的改革。改革的主要内容有：在军事方面，他建立了一支20万人的正规陆军，并创建了海军舰队，更新装备，严格训练军官。在经济方面，彼得一世大力发展各类手工工场，实行重商主义，他还允许工场主大量购买农奴作为劳动力。同时，还建设了通商口岸，发展国内贸易，并实行保护关税政策，奖励输出，限制输入。文化教育方面，彼得创办了各级学校，培养各类专门人才。同时派遣留学生到西欧学习，规定贵族子弟必须接受教育，必须学会算术和一门外语。他还建立了俄国的第一个印刷所、博物馆、图书馆以及剧院。政治上，彼得一世把宗教权掌握在自己手中，改革了行政管理制度，加强了中央集权。社会生活方面，彼得要求俄国人的生活西化，强迫俄国人剪掉引以为傲的长胡须。要求贵族男女们按照西方礼节交往。这些改革改变了俄国生产力水平低、工商业和文化不发达的局面，为俄国跻身于欧洲强国之列奠定了基础。

## 女皇大帝——叶卡捷琳娜二世

沙俄叶卡捷琳娜二世女皇，史称“凯瑟琳大帝”。真正获得“大帝”称号的，第一个是彼得一世，第二个就是叶卡捷琳娜二世。她也是世界历史上唯一的女大帝。

叶卡捷琳娜二世，是德意志奥古斯特公爵的小公主。原名索菲亚·弗里德里克·奥古斯特。1744年随母到俄。第二年，与被沙俄伊丽莎白女皇立为王储的外甥卡尔·彼得结婚。伊丽莎白讨厌“索菲亚”这个名字，因为同她父亲彼得一世争权的那位姑妈也叫索菲亚。为了纪念自己的母亲，就给她取了一个俄国名字——叶卡捷琳娜。

索菲亚不会说俄语，更不懂俄国的规矩。但是她聪明伶俐、勤奋好学，很快就学会了俄语，并研究了俄国的历史文化和风俗习惯。她善于察言观色、讨人欢心，所以宫廷里上上下下都非常喜欢她。

婚后的叶卡捷琳娜很不快乐，因为丈夫整天在外面寻欢作乐，对自己的妻子不但不关心，还经常责骂、挖苦。叶卡捷琳娜忍受着一切的委屈和屈辱，她表面上对婆婆伊丽莎白女皇显得恭顺而孝敬，侍奉丈夫也显得体贴入微，经常说“愿做沙皇最下贱的奴隶”，但她内心深处却感到十分痛苦和寂寞。为了排解压抑和孤寂，她手不释卷，博览群书18年。结果，成为博学多才、足智多谋的世界女皇之一。

公元1761年12月25日，伊丽莎白女皇去世，卡尔·彼得接替皇位，称彼得三世，叶卡捷琳娜成了皇后。这时她的野心逐渐显露出来，她抓紧时机培植拥护自己的势力，暗中紧张地策划政变，夺取皇位。1762年7月9日，在近卫军奥尔洛夫兄弟的帮助下，她发动了宫廷政变，秘密处死了彼得三世，登上了皇帝的宝座，开始了她长达34年的统治。

叶卡捷琳娜二世上台之初，为了稳固政权，她先后赐给支持她的军官和贵族的农奴达80余万人。为了维护农奴主的利益，取悦贵族，她禁止农奴向政府申诉，并残酷地镇压了普加乔夫领导的起义。由于叶卡捷琳娜竭力维护贵族利益，被人们称为“贵族的女皇”。

1796年8月，叶卡捷琳娜病入膏肓，临死前她曾野心勃勃地说道：“我要建立一个包括六个都城的大帝国，它包括彼得堡、莫斯科、柏林、维也纳、君士坦丁堡、阿拉斯特罕……如果我能活到200岁，那么整个欧洲就会落到俄国脚下……把我的孙子取名为亚历山大吧，我希望他像古希腊马其顿的亚历山大大帝一样，建立一个横跨欧亚的大帝国——大俄罗斯帝国。”

## 俄国普加乔夫起义

普加乔夫于1742年出生在顿河沿岸齐莫维斯克镇的一个贫穷哥萨克家庭。由于家庭境况贫困，年少时他终日为生活奔波。18岁时，刚结婚不久的普加乔夫就去参加了七年战争。战争结束后，他回家继续务农。

公元1768年俄土战争爆发后，普加乔夫再度应征入伍。由于作战勇敢，他很快被提升为少尉。后来因为患了严重的瘰疬病，他请求退役未准，于是开始了逃亡生活，成了流浪的哥萨克。

当时，在顿河和雅克河（后改名乌拉尔河）的哥萨克中有一个谣传，说彼得三世并没有死，他就在哥萨克中。1773年9月17日，普加乔夫自称皇帝彼得三世，聚集了一支由80名哥萨克组成的队伍，并公布檄文，宣布将古时哥萨克享有的优惠与特权赐给曾在亚伊克军中服役的哥萨克、鞑靼和卡尔梅克人。

这支起义军组织起来后，深得民心。不出几个月，起义队伍迅速扩展为2000人，直逼奥伦堡城下，围困奥伦堡达半年之久。后来在与政府军戈利岑的部队作战时，终因力量相差悬殊而失败了。当他带着队伍转战南乌拉尔和巴什基尔一带时，这里的农民、工人纷纷起义，补充了队伍，起义军很快增加到2万人。力量重薪壮大后，普加乔夫决定率军向喀山挺进。

普加乔夫智取喀山，起义迎来全盛时期。随后沙皇军队重重包围了他们，在战斗中，起义军损失惨重，喀山失守，整个起义由盛转衰。普加乔夫带领残余队伍南下进军察里津，想在那里发动哥萨克起义，重建军事要地。

由于政府军早有准备，顿河哥萨克没有响应普加乔夫起义。沙皇政府趁机大军迫近，此时起义军内部却发生了叛乱，几乎被完全击溃。最后普加乔夫带领剩下的200余人逃往草原地带。逃亡途中，最后只剩下45人。在沙皇政府的诱惑下，普加乔夫被叛徒出卖。

公元1775年，普加乔夫被押往莫斯科。由叶卡捷琳娜二世亲笔核准，法庭宣布将普

加乔夫“砍去头和四肢,并把头捅在尖木橛子上,身体各部分运往莫斯科的四个方向,用车碾碎,在原地烧掉”。

普加乔夫起义虽然失败了,但这次起义沉重地打击了俄国农奴制,动摇了农奴制国家的基础,使女皇叶卡捷琳娜二世不得不改变统治策略,加强与贵族地主的政治联盟。俄国诗人普希金曾给予他很高的评价,称他的檄文和命令是“人民的善于辞令的绝妙范本”。

## 海上马车夫

17 世纪,欧洲的资本主义经济得到较大的发展,各国之间的贸易往来日益增多。当时,世界各国间的贸易通道主要在海上,而当时荷兰的商船来往于五大洲、三大洋,承揽了世界海上大部分运输,是世界上最强大的海上霸主,因此号称“海上马车夫”。

荷兰没有取得独立以前,只是西班牙属地尼德兰的一个省。“尼德兰”意为低地,是莱茵河入海处一大片低地的总称,包括今天的荷兰、比利时、卢森堡和法国东北部的一部分地区。尼德兰是个富饶的地方,当年西班牙帝国的一半税收来自这里。西班牙国王查理一世把它看作是自己“王冠上的一颗珍珠”。16 世纪末,尼德兰普遍兴起了反对西班牙统治的政治运动和武装起义。1581 年,尼德兰北方七省成立“联省共和国”,其中以荷兰省最大,所以又称荷兰共和国。

荷兰独立后,依靠捕鱼业迅速积累了大量的资本,他们把这些资本投入到造船业中。荷兰人利用低成本、低运输费和低关税进口的大量木材来造船,使荷兰成为世界上造船业最发达的国家,成为西欧强国。

荷兰的造船技术是世界上最先进的,欧洲许多国家都到荷兰订购船只。1650 年,荷兰拥有的商船数居世界第一,几乎垄断了海上贸易。当时的阿姆斯特丹是国际贸易的中心,港内经常停泊着 2000 多艘商船。

荷兰的军舰几乎超过了英法两国海军的一倍。它们在世界各大洋游弋,保护本国商船,从事海外殖民掠夺。在亚洲,1595 年荷兰人首次绕过好望角,到达印度、爪哇。不久,荷兰舰队便在爪哇和马六甲海峡两次打败葡萄牙舰队,并不断追捕、抢劫中国商船,垄断了东方贸易。1602 年,荷兰成立东印度公司,专门控制这一地区的贸易。在美洲,荷兰于 1621 年成立西印度公司,把持西北非洲与美洲之间的贸易,并在北美侵占了一块殖民地,建立了以新阿姆斯特丹(即现在的纽约)为中心的新荷兰。在非洲,荷兰在东西方交通的咽喉—南非的好望角,修筑要塞、营建殖民地,在那里开辟种植园,保证过往船只淡水、粮食的供应。

到了 17 世纪下半叶,随着英法等国的崛起,英国同荷兰在海上展开了三次争夺霸权的战争,并逐渐取得了海上的优势。后来,法国也参与了进来,法荷战争席卷了荷兰本土,最终以荷兰的惨败而告终。荷兰从此一蹶不振,丧失了世界霸权地位。

## 英国工业革命

公元17世纪时,英国资产阶级通过革命确立了自己的统治,为资本主义的发展扫清了道路。到了公元18世纪中叶,英国已具备了工业革命的基本条件:大量的资金、大批的自由劳动力和广阔的国内外市场。

所谓工业革命,又称"产业革命",是指资本主义的手工工场向大机器生产过渡,以及随之产生的社会生产关系的大变革。英国工业革命首先是从资金周转快、获利丰厚的棉纺织业开始的。公元1733年,凯伊发明了飞梭,提高了织布能力,使得棉纱供不应求,造成了所谓的"纱荒"。公元1767年,纺织工人哈格里夫斯发明了以他妻子名字命名的"珍妮纺纱机"。与传统的手纺机相比,"珍妮纺纱机"可同时纺16~18根纱线,后来更提高到80根线,极大地提高了劳动生产率。所以。它被认为是工业革命的第一台机器,工业革命以此为起点轰轰烈烈地展开了。

后来,织工克朗普顿在上述基础上进一步改革,制成了"骡机"。"骡机"同时可转动三四百个纱锭。纺纱技术的革新倒过来又推动了织布机的改革。公元1785年,棉纺厂开始使用蒸汽机做动力。

纺织工业的不断推进,使得动力问题成为工业革命的下一个目标和关键。公元1782年,瓦特制造并改进了蒸汽机。这一划时代的发明,完成了从工作机到动力机的改造,实现了以机器取代手工劳动,同时极大地推动了矿产、冶金、交通、运输等部门的发明和创造。公元1807年,美国人富尔敦发明了蒸汽机轮船,英国利用这一技术制造出自己的轮船。公元1814年,英国人史蒂芬孙研制出实用的火车机车。到公元19世纪中叶,英国工业革命基本完成。

## 法国大革命

公元18世纪晚期,法国把全国居民分为三个等级:第一等级是教士,第二等级是贵族,他们是统治阶级。他们人数不多却霸占着大片的土地,拥有特权。第三等级包括广大的农民、城市平民和新兴的资产阶级,他们受到统治阶级的残酷压榨,政治上无权,因而十分痛恨封建专制制度。

公元1789年5月,路易十六为了解决财政危机,在新任财政总监内克的敦促下被迫召开三级会议。三级会议在凡尔赛开幕。第三等级代表提出取消等级区分,遭到拒绝。7月9日,第三等级的代表宣布把会议改为制宪会议。路易十六气急败坏,调集大批军队,准备驱散制宪会议,血洗巴黎。消息传开后,巴黎全城敲响了警钟。7月14日,巴黎人民爆发武装起义,攻占巴士底狱,革命爆发。

1789年8月26日,制宪会议通过《人权宣言》,确立人权、法制、公民自由和私有财产

权等资本主义的基本原则。议会还颁布法令废除贵族制度,取消行会制度,没收并拍卖教会财产。革命初期,代表大资产阶级和自由派贵族利益的君主立宪派即斐扬派取得政权。斐扬派制定了《一七九一年宪法》,召开立法会议,维护君主立宪政体,反对革命继续发展。1792 年 8 月 10 日,巴黎人民再次起义,推翻君主立宪派的统治,逮捕了国王路易十六(后被处死)。

9 月 21 日召开国民公会,次日宣布成立法兰西共和国。但当政的吉伦特派代表工商业资产阶级利益,既阻止革命深入发展,又不坚决抗击欧洲君主国家的武装干涉。1793 年 5 月,巴黎人民第三次起义,推翻吉伦特派统治,建立以罗伯斯比尔为首的雅各宾派的革命专政,颁布了《雅各宾宪法》。1794 年 7 月,罗伯斯比尔的敌对势力利用革命政权群众基础薄弱的缺点,发动政变,推翻雅各宾专政,建立热月党人统治。

这次革命摧毁了法国封建专制制度,促进了法国资本主义的发展;也震撼了欧洲封建体系,推动了欧洲各国革命。

## 《马赛曲》的诞生

1791 年 8 月 27 日,在俄国和英国的怂恿、支持下,普鲁士国王和奥地利皇帝发表了联合声明,号召欧洲各国君主联合起来,共同采取“最有效措施”,恢复法国国王的“君主统治”。当时,路易十六正因国内的大革命而出逃在外。1792 年 4 月 20 日战争爆发后,路易十六和王后设法延误法军战机,阻止军需的运送,并暗中派人把作战计划和军事机密送给普奥军队。对法军部署了如指掌的普奥联军一路杀来,法国军队连连失利,奥地利军队侵入法国领土后,很快就打到了巴黎附近。法国革命处于危急之中。

这时,全国各地纷纷组织了义勇军,奔赴巴黎前线抵抗入侵的敌人,保卫首都、保卫祖国。在斯特拉斯堡市,市长迪特里希让工兵上尉鲁日·德利尔谱写了一首《莱茵河军队战歌》,不久就传遍了全国。马赛地区的革命队伍唱着这首歌曲浩浩荡荡地开进巴黎,《马赛曲》因此而得名。

1792 年 9 月 20 日,法国义勇军与普鲁士军在瓦尔密高地的决战中大获全胜。当天国民会议在巴黎开幕,宣布废除君主制度,建立共和政体。22 日,法兰西第一共和国正式宣告成立。两个月后,敌军被全部赶出法国。1795 年 7 月,法兰西共和国国民公会通过决议,把《马赛曲》定为法兰西共和国国歌。

## 人民之友——马拉

马拉是法国大革命时期的社会活动家、政论家、学者,雅各宾派的领导者之一。他于 1743 年 5 月出生在瑞士的一个设计师家庭。16 岁时随父亲来到法国,在巴黎攻读医学,取得优异成绩。1774 年,他来到伦教,并发表了《奴隶制的锁链》,抨击了君主制,提出了

武装起义和革命专政的思想。1775 年,获爱丁堡大学医学博士学位。

1777 年,马拉弃医从政。在法国大革命爆发后,马拉全力投入到革命洪流之中。1789 年 9 月,他创办了《人民之友》报,向封建势力和革命的敌人发起猛攻。由于触怒了大资产阶级,马拉被投入监狱。出狱后,马拉继续同大资产阶级作斗争。1790 年再遭通缉,被迫流亡伦敦。不久,又秘密返回法国。

他在《人民之友》报上大声疾呼:穷人和富人同样是国民,为什么穷人就要被虐待?马拉的疾呼喊出了广大中下层人民的心声,得到广大群众的无比信任。因此,人们称他为"人民之友"。

1792 年 9 月 22 日,法兰西第一共和国诞生后,马拉当选为国民公会代表。在是否审判国王路易十六的争议中,马拉挺身而出,在会上大声呐喊:"要挽救祖国,必须砍掉暴君的头。"并无情地揭露和反对吉伦特派的妥协政策。路易十六被送上了断头台,但马拉却成为吉伦特派的仇人。

吉伦特派操纵的国民公会陷害马拉,在公开审判中,巴黎人民从四面八方赶来营救,最后马拉被宣布无罪释放。为了推翻吉伦特派的统治,马拉和雅各宾派的其他几位领袖决定举行起义。最后。雅各宾派取得斗争的胜利,法国大革命进入雅各宾派革命民主专政时期。

被推翻的吉伦特派并不甘心退出历史的舞台,于是向雅各宾政权疯狂反扑。当时马拉全身患有严重的湿疹,在家中边休息边工作。一个名叫夏洛蒂·科黛的吉伦特派的狂热拥护者,冒充爱国女革命家,两次前往马拉寓所,但未被接见。1793 年 7 月 13 日,她第三次前往,在同马拉交谈时,乘马拉不备,把藏在怀中的匕首拔出,刺入了马拉的胸膛,马拉当即身亡。

马拉之死震动了整个法国。7 月 16 日,巴黎人民为他举行了隆重的葬礼。马拉的一生都与法国革命紧密相连,他以其大无畏的精神始终站在革命的最前列。他始终关心人民疾苦,从人民的利益出发,不愧是真正的"人民之友"。

## 热月政变

巴士底狱的沦陷拉开了法国大革命的序幕。随后,巴黎出现了一批革命团体。其中,雅各宾俱乐部等在革命中发挥了巨大作用。但是,在革命的过程中,资产阶级内部不断出现分裂。1792 年 8 月 10 日,巴黎人民举行第二次武装起义,推翻了波旁王朝,结束了立宪派的统治。同年 9 月 22 日,法兰西第一共和国成立,吉伦特派上台。1793 年 1 月 21 日,国民公会经过审判,以叛国罪处死路易十六。之后,吉伦特派把主要力量用于反对以罗伯斯比尔为首的雅各宾派。最终,雅各宾派战胜了吉伦特派,建立起雅各宾派专政。

雅各宾派执政后,新政权面临着严峻的形势。雅各宾派政权联合人民群众,采取了强硬的措施。1793 年 6 月 24 日,新政府公布法国第一部共和制的民主宪法;7 月,改组并

加强救国委员会;9 月,国民公会把“恐怖”政策提上议事日程。这些措施使形势迅速好转。1793 年底到 1794 年初,外国干涉军全部被赶出国土,国内的叛乱基本平息。

热月政变

随着国内外形势日趋好转,雅各宾派内部却出现了分裂,分为丹东派、罗伯斯比尔派、埃贝尔派几股政治力量。罗伯斯比尔察觉反对他的人越来越多,便采用更为残酷的恐怖政策。先后把反对他现行政策的埃贝尔、丹东等人送上了断头台。他的恐怖统治,导致了一切反对他的资产阶级议员在国民大会中迅速联合起来,很快成为一股反罗伯斯比尔的势力。

1794 年 7 月 27 日,在国民议会的一次会议上,反罗伯斯比尔的议员不给罗伯斯比尔任何讲话的机会,就逮捕了他和圣茹斯特、安东等雅各宾派的核心人物,第二天就把他们送上了断头台。这一年是法国共和历的“共和二年”,时值热月 9 日,所以历史上把这次政变称为“热月政变”。这场政变标志着雅各宾派的革命专政的结束,也结束了法国革命的上升阶段。法国资产阶级革命进入了政治上的反动时期。

## 雾月政变

热月政变之后,热月党人上台执政。热月党人原是各派的暂时结合,并无统一纲领,国内的政局一直都动荡不安。正是在这种情况下,拿破仑·波拿巴登上了历史舞台。

青年时期的拿破仑以卓越的指挥才能充分显示了他卓越的军事天才。法国国民革命军政府非常欣赏他的才能,大胆任用他到各地带兵,拿破仑也不负厚望,对欧洲封建势力进行了有力的打击。

1796 年 3 月,26 岁的拿破仑被任命为法国意大利方面军总司令,1798 年,拿破仑率军远征埃及。当时埃及被英国占领,在英国的支持下,受到入侵的埃及、叙利亚人民对法国入侵者给予了有力打击。拿破仑进退维谷,难以立即作出决断。正当他陷入困境之时,沙皇俄国军队在沙皇本人的带领下,组织欧洲其他反法的国家,结成第二次反法同盟,向法国发起进攻,试图把法国革命彻底消灭。另外,法国国内保王党人活动猖獗,企图从内部推翻资产阶级统治,督政府政权岌岌可危。

拿破仑在得知情况后,抛下法国远征军,只率少数随行人员,偷偷地离开埃及,急匆匆赶回巴黎。回到巴黎的拿破仑受到了各界人士的狂热支持,也成为了资产阶级争取的对象。由于资产阶级不满督政府软弱无力的统治,军功显赫的拿破仑便成为他们新的代言人。巴黎的大银行家出资 50 万法郎给拿破仑作为发动政变的军费。

1799 年 11 月 9 日,拿破仑开始行动,他派军队控制了督政府,接管了革命政府的一

切事务。这一天是法国共和历雾月 18 日,所以,历史上称拿破仑在这天发动的政变为“雾月政变”。第二天,拿破仑把法国议会——元老院和 500 人院全部解散,夺取了议会大权,并宣布成立执政府。在执政府中,他自己担任第一执政官,大权独揽,自此,拿破仑开始了为期 15 年的独裁统治。

## 《独立宣言》的意义

《独立宣言》是 18 世纪美国反英独立战争中的资产阶级革命文献。由杰弗逊等人起草,1776 年 7 月 4 日在费城第二届大陆会议上通过。它首先概述了新兴资产阶级的民主主义原则,宣称“人人生而平等”。每个人都享有“造物主”赋予的某些不可转让的权力;政府的权力来自被统治者的同意,任何政府如果损害“天赋人权”,人民就有权推翻旧政府,建立新政府。接着它从北美民族的利益出发,列举了英王乔治三世及其殖民政府的种种暴政。最后庄严宣告:北美 13 州“解除对英王的一切隶属关系”,建立“自由独立的合众国”。在它的初稿中,原有谴责奴隶制的条文,后因南部奴隶主代表的坚决反对而被删除。《独立宣言》是北美殖民地人民反英斗争的政治纲领,在动员和组织革命力量、促进独立战争的胜利中,起了进步作用。它在历史上第一次以官方文件的形式宣布了“主权在民”的原则。马克思称之为“第一个人权宣言”。它的通过和发表,标志着美国的诞生。后来,7 月 4 日被定为美国的国庆日。《独立宣言》的发表对法国资产阶级革命和拉丁美洲民族独立运动都产生了积极的影响。

## 美国的领土扩张

1783 年,美国独立战争结束,英国正式承认美国独立,并宣布放弃密西西比河以东的其他领土。这一片广袤的土地并入了美国的版图。当时,美利坚合众国的领土只限于大西洋沿岸的 13 个殖民地。它们被分为美国最初的 13 个州,领土面积仅约 94 万平方千米。它的北面是英国的殖民地加拿大,西面和南面分别同西班牙的殖民地路易斯安那和佛罗里达接壤。

18 世纪末,老牌殖民主义国家西班牙已日渐衰落。1800 年,法国强行从西班牙手中夺得了路易斯安那。1803 年,法国同英国为了争夺海上霸权爆发了战争。同时,法国的殖民地海地爆发了黑人起义,前往镇压起义的法军全军覆没。正当法国焦头烂额之时,美国乘机向法国提出,以 1500 万美元的低价,从法国手中“买”下了面积 200 多万平方千米的路易斯安那。这样,美国的领土一下子就扩大了一倍多。从这时起,美国开始了大规模的领土扩张。

1810 年起,美国把扩张的目标指向西班牙属地佛罗里达半岛。当时的西班牙政府早已没有能力来与美国争夺这片海外殖民地,最终只得于 1819 年把这个半岛“卖”给了美

国。1846 年,美国挑起了对墨西哥的战争,最终兼并了墨西哥一半以上的原有领土。同年,美国从英国手中争得了俄勒冈。1867 年,美国从沙俄手中购得阿拉斯加和阿留申群岛。1898 年,美国又吞并了夏威夷。在不到一个世纪的时间里,美国领土总面积达到 936.3 万平方千米,约占北美大陆的一半,仅次于加拿大,占世界第四位,相当于英国本土面积的 40 倍左右,比欧洲面积略小些。这片广袤的土地,为美国资本主义的发展提供了丰富的物质条件。

## 法兰西第一帝国

拿破仑发动雾月政变,成为第一执政官后,他对自己"第一执政"的权力并不满足。他认为自己的威望与权力还不相称,为了改变这一局面,他先后两次修改宪法,把第一执政的职务变为终身执政,直至加冕称帝。

1804 年 5 月 18 日,在拿破仑的授意下,元老院宣布拿破仑·波拿巴为法兰西世袭皇帝,号称拿破仑一世,法国为法兰西帝国。历史上称之为法兰西第一帝国。1804 年 12 月 2 日,罗马教皇在巴黎圣母院为拿破仑主持了盛大的加冕典礼。在加冕典礼仪式上,教皇刚刚捧起皇冠,拿破仑就把皇冠从他手中夺了过去,迫不及待地戴在了自己的头上。然后,他让教皇退席,宣誓效忠自由与和平。在"皇帝万岁"的欢呼声中,法兰西进入了第一帝国时代。

拿破仑帝国代表大资产阶级的利益,拿破仑对内实行多项改革,巩固和发展了法国革命的成果,建立了资本主义的秩序,同时镇压民主运动,防止革命的发生;对外不断进行战争,多次粉碎反法联盟的干涉,打击了欧洲的封建势力。拿破仑帝国不断同英、俄争霸和掠夺欧洲。在 1812 年侵俄战争中遭到惨败,英、俄、普、奥等国组成反法联盟,1814 年 3 月攻入巴黎,4 月拿破仑一世被迫退位。1815 年 3 月,拿破仑一世返回巴黎复位。6 月 18 日,拿破仑一世在滑铁卢战役中失败,再次退位,第一帝国覆灭。

## 维也纳会议

俄、英、奥、普等欧洲各反动君主国打败拿破仑帝国后,从 1814 年 10 月到 1815 年 6 月,在奥地利首都维也纳召开了处理战后事务的国际会议。这次会议被称做"维也纳会议"。会议的主要目的是重新瓜分欧洲和殖民地领土,复辟旧王朝,镇压各国革命运动。俄、英、普、奥等少数大国操纵会议。围绕波兰和萨克森问题,英、奥与俄、普之间形成了尖锐的对立。法国不愿俄国称霸欧洲,而站到了英、奥一方,1815 年 1 月 3 日,法、英、奥三国结成秘密同盟,与俄、普相对峙,最终在 1815 年 2 月 11 日就波兰—萨克森问题达成协议。

正当欧洲封建列强为分赃明争暗斗不休之时,拿破仑从厄尔巴岛返回巴黎,不发一

弹便重登皇位。欧洲封建列强慌忙重组反法同盟联军对付拿破仑，并在维也纳会议上作出妥协，于1815年6月9日匆忙签署了《最后总决议案》。

根据会议总决议，奥地利占有了萨尔斯堡、提罗尔、达尔马提亚沿海地区、伦巴第、威尼斯和波兰的加里西亚等地区。俄国占有大部分波兰领土、芬兰和比萨拉比亚。普鲁士占有波兰的波兹南和但泽、荷兰的欧庞和马尔梅迪、原属瑞典的波美拉尼亚、萨克森的2/5领土和莱茵地区与易北河沿岸的一些要塞。英国占有了法国、荷兰、西班牙的许多殖民地，包括锡兰、马耳他、特立尼达、塞舌尔等等。总决议还决定建立德意志邦联。但是，德意志邦联不过是个松散的政治联盟，实际上仍保持分裂局面。意大利又恢复了原来的四分五裂的局面。罗马教皇也恢复了对所辖地的统治。

1815年9月26日，在沙皇亚历山大一世的倡议下，俄、奥、普三国首脑在巴黎共同发表宣言，缔结"神圣同盟"，以维护维也纳会议所建立的欧洲封建统治秩序。不久，所有欧洲大陆封建君主都先后参加了这个同盟。但到1830年，逆历史潮流而行的"神圣同盟"就彻底瓦解了。

## 神圣同盟

1814年，当拿破仑被送往厄尔巴岛禁闭起来后，以俄国沙皇为首的反法联盟国家在维也纳开会，欧洲各个主要的君主国都参加了会议。主宰会议的是俄国、英国、奥地利、普鲁士。他们在地图上重新划分势力范围，竭力恢复法国大革命前的欧洲旧秩序，并乘机洗劫法国。路易十八被扶上法国王位，波旁王朝复辟了。

1815年9月，在俄国沙皇亚历山大的提议下，俄、奥、普三国君主在巴黎举行会议，建立起了"神圣同盟"。这些欧洲的封建君主公开宣称，要以军事力量共同保卫君主政体。随后，几乎所有的欧洲君主都加入了这个同盟，"神圣同盟"成了欧洲封建君主的大本营和保护伞。由于当时沙俄的封建残余最为严重，因此它对于新生的资本主义制度也最为仇视，因而在"神圣同盟"中扮演了最凶恶的角色。只要哪里发生资产阶级革命，它就派兵前往镇压，所以，沙俄在当时被称做"欧洲宪兵"。1820年，"神圣同盟"镇压了意大利的革命运动；1823年，"神圣同盟"又出兵干涉西班牙革命；后来，"神圣同盟"还企图干涉拉丁美洲的独立运动。

19世纪是资产阶级革命运动高涨的时代。欧洲革命蓬勃发展，列强间矛盾加剧，1822年后"神圣同盟"名存实亡。在1830年法国七月革命和1848年欧洲资产阶级民主革命的冲击下，"神圣同盟"瓦解。

## 拿破仑退位与百日王朝

拿破仑执政时期，通过内政外交方面的努力，使法国迅速走向强盛，开始走上了对外

扩张的道路。由于拿破仑侵略俄国大败而归,再加上在莱比锡大战中被欧洲第六次反法同盟击败。1814 年,以俄国沙皇亚历山大一世为首的联军攻入法国巴黎。4 月 6 日,拿破仑下诏退位,被反法同盟囚禁在地中海的厄尔巴岛上。5 月 3 日,原法国波旁王朝国王路易十六的弟弟路易十八即位,建立复辟王朝。5 月 30 日,反法同盟与复辟的波旁王朝签订《巴黎和约》,规定法国恢复到 1792 年战争开始前的边界,放弃全部在战争中占领的土地。

1815 年 2 月 26 日夜,拿破仑乘复辟的波旁王朝在国内统治不稳,逃亡贵族纷纷归国,人民群众深感恐惧与不安,反法同盟各国在维也纳会议上因利益分配问题矛盾重重之际,经过周密的准备,偷偷地率领官兵 1050 人逃出厄尔巴岛,在法国南部儒安港登陆,随后进入巴黎。3 月 20 日拿破仑重登皇位,组成新内阁,恢复了法兰西帝国的统治,宣布废除波旁王朝危害革命的法令,允诺进行广泛的政治和社会改革。英、俄、法、奥立即组成第七次反法联盟,以 70 万 ~ 80 万军队围攻法国。拿破仑迅速组织起 12 万人的军队。1815 年 6 月 18 日,法军与反法联盟军队在比利时的滑铁卢决战,法军大败,联军再次占领巴黎。6 月 22 日,拿破仑宣布再次退位,被流放到大西洋南部的圣赫勒拿岛,并在那里结束了生命。由于拿破仑在第二次统治法国历时近百天,故名“百日王朝”。

## 最后的滑铁卢

1815 年 3 月 20 日,拿破仑的铁骑进入巴黎,法国国王路易十八闻讯色变,不敢迎敌,仓皇逃遁,拿破仑重新登上皇位。为了支持路易十八,英国、俄国和普鲁士等国家组成反法同盟,大举围攻巴黎。拿破仑亲自率领 12 万大军迎战,联军不敌,撤退到比利时。这一仗,拿破仑取得辉煌战果,奠定了他在法国的统治地位。过后,拿破仑乘胜追击,率军继续挺进,直逼比利时的边境,以迅雷不及掩耳之势,迅速插入英、普两军防线之间,割断两军的联系,并打败了布吕歇尔领导的普军。但逃散的普军在瓦弗方面重新集结,对法军构成了新的威胁。

击溃了普军的拿破仑转攻英军,威灵顿听到布吕歇尔战败,害怕孤军作战,便迅速撤退到滑铁卢方向。拿破仑也尾随英军至滑铁卢附近。6 月 18 日,大决战在滑铁卢展开了。滑铁卢位于比利时南部,离首都布鲁塞尔不远。清晨,下起滂沱大雨,拿破仑的 270 门大炮只有一小部分进入阵地。上午 11 时 30 分,天气转晴,拿破仑下令出击。法军越过低洼地带,向英军驻守的山冈奋勇冲去。英军顽强抵抗,炮弹像骤雨般落在法军的阵地,法军死伤惨重,不得不撤兵。下午 1 时,法军第二次进攻英军阵地,还是无法成功。

由于普军在布吕歇尔的率领下及时赶到,拿破仑不得不从预备队中抽出 2 个骑兵师迎击布吕歇尔。在英法两军都疲惫不堪的时候,增援的普鲁士军队的到来使英军士气高涨,精神振奋,威灵顿立即命令部队作最后反击,英普联军大败法军,而拿破仑下令增援的格鲁希却不知道去了哪里。拿破仑只好率领残兵败将逃出战场,仓皇离去。

1815年6月21日,拿破仑败归巴黎,第二次宣布退位,结束了他的"百日王朝",被流放到位于大西洋南部、远离欧洲大陆的圣赫勒拿岛。拿破仑在岛上度过了他最后的6年时光,1821年5月5日,不可一世的拿破仑在抑郁中死去。

## 七月革命

拿破仑帝国灭亡后,波旁王朝复辟,重新上台的路易十八于1824年去世,他的弟弟查理十世继位。查理十世是流亡贵族的头目,他的复辟狂热度和专制程度非常强烈。

1830年7月25日,查理十世颁布敕令:修改出版法,限制新闻出版自由;解散新选出的议会;修改选举制度。敕令破坏了1814年《宪章》的精神,劳动群众和自由资产者对此十分气愤。当天下午,反对派主要报刊的编辑和记者在《国民报》编辑部集会,起草抗议书。他们拒绝承认解散议会,宣布政府已经失去合法性,但并不否认王权。27日,几千名工人和手工业者走上街头,与军警发生冲突。28日黎明,起义开始。工人、手工业者、大学生和国民自卫军建筑街垒,夺取武器库,攻占市政厅。以银行家拉法耶特为首的大资产阶级温和派力主与国王谈判,但查理十世和首相波利尼亚克拒绝谈判。7月29日,起义者控制了巴黎,占领卢浮宫和杜伊勒里宫,外省发动的起义也取得胜利。起义群众及其领导者要求宣布成立共和国。在巴黎市政厅成立了以拉菲特和国民自卫军总指挥拉法耶特为首的市政委员会。

查理十世此时不得不收回敕令,命令蒙特马尔公爵组织政府,但已无法挽回局势。30日,拉菲特召集60名议员开会,决定委任奥尔良公爵路易·菲利浦为摄政官。31日,路易·菲利浦在拉法耶特的陪同下,手举三色旗出现在王宫的阳台上,接受摄政官称号。8月2日,查理十世将王位让与其孙波尔多公爵。路易·菲利浦拒绝承认。8月7日,众议院召路易·菲利浦即位,建立了金融资产者统治的"七月王朝"。

## 法兰西第二共和国

七月革命后,法国建立了以奥尔良公爵路易·菲利浦为国王的"七月王朝"。政权落到金融大资产阶级手里。在七月王朝的内阁中有一名大臣,名叫基佐,后来当上了首相。基佐上台后,坚持推行反动政策,为了保护一小撮大资产阶级的利益,限制任何改革。他还实行高额财产资格的选举,继续压迫、剥削工人和农民。当时,在全国3600万居民中,只有20万人享有选举权。基佐的这一做法引起人们的憎恨,在1848年二月革命中,巴黎人民在提出"打倒基佐"后,又提出了"打倒路易·菲利浦",并把国王的宝座搬到巴士底狱广场烧毁了。

二月革命后,法国建立了共和国,历史上称为第二共和国。掌权的资产阶级对法国工人阶级在起义中所表现出来的力量十分恐惧。他们一边假意答应满足工人的一些要

求，一边又在暗中积聚武力，并故意挑拨农民、手工业者和工人的关系。6 月 23 日，巴黎爆发了无产阶级“六月起义”，但随后立刻被镇压。

1848 年 11 月 12 日，制宪会议公布了宪法，即《1848 年宪法》，12 月 10 日举行总统选举，路易·拿破仑·波拿巴当选为总统。

## 英国宪章运动

19 世纪 40 年代，英国工业革命基本完成。在工业革命过程中，无产阶级的力量迅速壮大，工人运动日趋高涨。1836 年，工人们在洛维特领导下成立了“伦敦工人协会”。次年，他们提出了致国会的请愿书，并在 1838 年以“人民宪章”的名义公布。宪章共 6 条，中心内容要求实行普选制，如规定凡年满 21 岁的男子都应享有普选权，对当选的议员应当支付薪金，废除议员候选人的财产资格限制等等。历史上将这场为实现宪章内容所作的斗争称为“宪章运动”。

宪章运动曾掀起过三次斗争高潮。第一次是 1838 年至 1839 年，在请愿书上签名的有 128 万人；第二次是 1842 年，签名者多达 330 万人；第三次是 1848 年，签名的有 197 万人。在第二次斗争高潮中，除了原有的要求外，工人们还提出了废除《新贫民法》、提高工资、缩短工时等要求。各地工人纷纷集会，群起响应。但是，三次请愿均遭到了国会的否决。广大工人随即进行罢工，并进行示威游行，致使许多工厂和市政设施陷于瘫痪。但是，罢工遭到了英国政府的镇压，运动领袖被抓捕。1848 年以后，宪章运动进入低潮。

英国宪章运动是英国无产阶级第一次独立的政治斗争，列宁评价英国的宪章运动是“世界上第一次广泛的、真正群众性的、政治性的无产阶级革命运动”。宪章运动标志着英国无产阶级开始作为一支独立的政治力量登上了历史舞台，揭开了同资产阶级争夺政治权力的斗争的序幕。

## 圈地运动

圈地运动是地主贵族用暴力大规模夺取农民土地的一种方式。圈占土地是为了养羊，所以这次运动被称为是羊“吃”掉了人。

圈地运动最为典型的是英国。15 世纪末以后，英国的羊毛纺织业发展非常迅速，养羊业有暴利可图。地主贵族开始用暴力赶走农民，烧毁村庄，强占大片土地，围上篱笆，让土地长草，以便放牧羊群。农民丧失了赖以养家糊口的土地，扶老携幼，成群结队外出流浪。因此，英国空想社会主义者托马斯·莫尔把这种现象比喻为“羊吃人”，他说：“你们的绵羊本来是那样的驯服……现在据说变得很贪婪很凶蛮，甚至可以把人吃掉。”

英国的圈地运动是一场自上而下进行的资产阶级性质的土地改革。这种资产阶级土地革命的特殊形式，并不是用消灭封建地主土地所有者的办法，而是采取剥夺农民的

土地、保存大地主所有土地的途径来进行，并在此基础上发展资本主义。但这种方式极其残酷，使得农民迅速丧失生产资料，而地主和农业资本家却得以顺利地积累大量的原始资本。

尽管在17世纪由于农民的反抗，圈地运动的事态有所回落，但在17世纪以后又开始回升。到了18世纪，英国的圈地运动发展得更加迅猛。英国国会甚至以立法的方式扩大了圈地规模，整个18世纪共圈地近1.3万平方千米。到了18世纪末，英国的小土地所有者已经基本被消灭殆尽。

圈地运动是资本主义原始积累的典型形态。它破坏了“快乐的英格兰”固有的宁静生活。在地主贵族逐渐向资产阶级转化的同时，背井离乡的贫苦农民成了廉价的劳动大军，为资本主义的发展创造了条件。

## 空想社会主义

空想社会主义是科学社会主义产生以前出现的带有空想性质的社会主义学说。随着资本主义生产关系的产生而出现。19世纪初，资产阶级与无产阶级的矛盾开始显露，空想社会主义思想因而盛行。空想社会主义者以法国的圣西门、傅立叶和英国的欧文为主要代表，他们尖锐批评资本主义制度，对资本主义经济发展中的种种弊病进行分析，力图找出资本主义罪恶的根源；提出了对未来社会的一些积极的主张和设想，首次将社会主义作为新生产体系提出，论证社会主义制度下生产组织和劳动生产率将优越于资本主义；并预见到共产主义社会的一些特点，如消灭城乡对立，消灭脑力劳动与体力劳动的对立及妇女解放等。它是马克思主义的三个来源之一，但是它没有阐明资本主义剥削制度的本质，未能发现资本主义发展的规律，也没有找到社会主义创造者的社会力量。

## 马克思主义的诞生

工业革命不仅推动了社会生产力的发展，同时还引起了生产关系的巨大变化，整个社会分裂为两大相互对立的阶级——资产阶级和无产阶级。随着经济危机的发生，广大工人为了改善自身的处境，19世纪30~40年代，欧洲爆发了三次大规模的工人运动。这三次工人运动，标志着无产阶级反对资产阶级的斗争进入了新的阶段。虽然这三次起义最后都失败了，但它使越来越多的人感到无产阶级革命迫切需要科学理论的指导，这就为马克思主义的产生提供了充分条件。

马克思、恩格斯是马克思主义理论的创立者。在长期的革命实践和理论研究中，他们一方面深入工人群体，揭露并分析资本主义制度的弊端；另一方面，他们广泛汲取人类优秀文化成果，特别是对当时出现的德国古典哲学、英国古典政治经济学、英法空想社会主义加以批判性地继承，从而创立了马克思主义理论。

1847年6月,“正义者同盟”在伦敦召开第一次代表大会。马克思虽因经济困难未能出席,但大会根据马克思的提议,将“正义者同盟”改名为“共产主义者同盟”。以“全世界无产者联合起来”代替了“人人皆兄弟”的口号。大会委托恩格斯草拟《共产主义者同盟章程》。“同盟”的改组宣布了世界上第一个无产阶级政党的建立,它是无产阶级国际团结的最初组织形式,为第一国际的建立奠定了基础。1847年11月29日,马克思和恩格斯出席了在伦敦召开的共产主义者同盟第二次代表大会,并受大会委托起草同盟纲领,这就是1848年2月发表的《共产党宣言》。

《共产党宣言》运用生产力决定生产关系这一唯物史观的原理,剖析了资本主义生产方式的产生、发展的历史过程,揭示了资本主义必然灭亡、共产主义必然胜利的客观规律;对资本主义社会各阶级的历史地位和无产阶级的特性作了科学的分析,论证了无产阶级作为资本主义的掘墓人和共产主义建设者的伟大历史使命;总结了人类历史上阶级斗争的经验,总结了无产阶级反对资产阶级的斗争经验,论证了无产阶级革命和无产阶级专政是无产阶级获得解放的根本道路。《共产党宣言》的发表,标志着马克思主义的诞生。从此,它成为无产阶级进行斗争和改造世界的强大思想武器。

## 共产党宣言

1847年12月,共产主义者同盟在伦敦召开了第二次代表大会。经过激烈的辩论,绝大多数代表都同意了马克思、恩格斯的观点,通过新的《共产主义者同盟章程》和制定纲领,并受大会委托起草同盟纲领。大会结束后,马克思和恩格斯全身心投入到宣言的起草工作之中,通宵达旦,不遗余力。一个月后,宣言写好了,马克思和恩格斯给它起了一个响亮的名字——《共产党宣言》。

《共产党宣言》包括引言和四章。引言扼要地勾画了早期共产主义运动的图景,描述了共产党人在形形色色的敌人的咒骂、围攻中成长的进程,以及发表《宣言》的目的。

第一章《资产者和无产者》,着重论述阶级斗争的学说,这也是贯穿全书的一条线索。说明了阶级斗争是阶级社会发展的动力;详细分析了资产阶级产生、发展的过程;阐明了无产阶级的发展和它的伟大历史使命;推翻资产阶级统治,解放全人类,最终解放无产阶级自己。

第二章《无产者和共产党人》,首先说明了共产党的性质和特点,规定了党的基本任务和奋斗目标。明确说明共产党是无产阶级的政党,最终要消灭阶级,实现共产主义。

第三章《社会主义和共产主义的文献》,马、恩揭露和批判了当时流行的形形色色的非科学的社会主义和空想社会主义,深刻分析了这些思潮的社会阶级根源和各自代表的阶级利益,从而阐明了科学共产主义同它们在性质上的根本区别。

第四章《共产党人对各种反对党的态度》,阐明了共产党的基本策略思想,要求党在反对资本主义制度的斗争中必须把眼前利益和长远利益、当前斗争同实现共产主义的伟

大目标结合起来。

《宣言》的最后,马克思和恩格斯满怀激情,以豪迈的革命气魄,向全世界宣称:让统治阶级在共产主义革命面前发抖吧!无产者在这个革命中失去的只是锁链,他们获得的将是整个世界。

《共产党宣言》是无产阶级革命政党第一个完整的理论和实践纲领,也是国际共产主义运动史上第一个光辉的革命宣言。它的发表,标志着马克思主义的诞生。

1848 年 2 月,《共产党宣言》在伦敦用德文正式发表。不久,一场席卷整个欧洲的革命来临了。随着无产阶级革命运动的广泛开展,它被翻译成多种文字,在全世界广为传播,成为一个划时代的伟大宣言。

## 俾斯麦统一德国

德意志在历史上曾经是一个长期分裂的国家,境内诸侯林立。维也纳会议后,德意志分成 34 个邦国和 4 个自由市,名义上组成德意志邦联,实际上依然各自为政。其中奥地利和普鲁士是最大的两个邦国。

1861 年,威廉登上普鲁士王位,称威廉一世。1862 年,奥托·冯·俾斯麦出任普鲁士宰相兼外交大臣。他们决心由普鲁士来统一德意志。俾斯麦当上宰相的第一周,就在普鲁士议会宣称:"今天的重大问题不是说空话和多数派决议所能决定的,必须用铁和血来解决!"他主张以普鲁士为核心,用武力打败阻碍德意志统一的一切势力,俾斯麦推行的这一政策被称为"铁血政策"。

俾斯麦先是联合奥地利打败丹麦,把原属丹麦的日耳曼人聚居的什列斯维希和霍尔施坦两公国并入普、奥。然后联合意大利,结成反奥联盟,并利用外交手段稳住了法国。这样普奥战争爆发了。后来在法国的调停下奥地利退出德意志邦联。普鲁士获得霍尔施坦、汉诺威和法兰克福等地。1867 年,以普鲁士为首建立了北德意志邦联。

为了完成德意志统一大业,俾斯麦在经过充分准备后,于 1870 年发动普法战争,大获全胜。1871 年 1 月,普鲁士军队开进巴黎附近的凡尔赛,普法停战议和。普鲁士国王威廉一世在凡尔赛宫镜厅加冕为德意志帝国皇帝,兼普鲁士国王,俾斯麦为首相。德意志的统一完全实现。

俾斯麦的"铁血政策"使德国最终走上统一之路。德意志的统一符合德意志历史发展的潮流和德意志人民的愿望。在英、法等欧洲国家都已通过资本主义走向富强后,德国的经济发展已刻不容缓,它的统一是大势所趋,人心所向。统一后的德国逐渐强大起来,但是"铁血政策"也随之得到加强,最后发展成为军国主义势力,成为世界战争的策源地,进而发动了第一次世界大战。

## 三皇同盟

1873 年 10 月，俄国、德国、奥匈帝国三国皇帝缔结的同盟，称为三皇同盟，也称三帝同盟或新神圣同盟。三皇同盟条约规定：如果在具体国际问题上发生分歧，三国必须互相协商，以防止这些分歧“超越最高一级的考虑”；一旦发生他国进犯的危险时，三国皇帝必须彼此商定“共同的行动方针”。三皇同盟是一个协商同盟，而且内部矛盾重重。德国打算通过三皇同盟在俄奥之间搞平衡，防止它们与法国结成新的考尼茨同盟，并伺机彻底毁灭法国；奥匈帝国希望凭借三皇同盟来壮大自己的力量，以赢得争夺巴尔干半岛的主动，并最终夺得土耳其的波斯尼亚和黑塞哥维纳；俄国则指望借助三皇同盟阻止英奥、英德结盟，以便自己争夺君士坦丁堡和博斯普鲁斯海峡、达达尼尔海峡。1875 年与 1877 年，欧洲先后出现两次德法战争危机，出于对德国日益强大的恐惧，俄国与英国化敌为友，达成暂时的妥协，共同阻止德国“铁血宰相”俾斯麦的好战行为，使三皇同盟两度受到打击。在 1875 ~ 1878 年的近东危机中，由于英国首相迪斯累里巧妙地利用三皇同盟内部固有的分歧和矛盾，成功地采用拉拢德国、引诱奥匈帝国、打击俄国的方式，从内部分化、瓦解三皇同盟，致使德、奥两国都站在英国一方，共同要求俄国修改俄土《圣斯特法诺和约》，使俄国吐出从对土战争中获得的大部分胜利果实。至此，三皇同盟正式瓦解。1881 年曾两次续订同盟条约，直至 1887 年。

## 法兰西第三共和国

1870 年夏，西班牙王位继承问题成了普法战争的导火线。法国向普鲁士宣战，普法战争就此爆发。战争开始后，普军长驱直入，所向披靡。法军不堪一击，一触即溃，总指挥拿破仑三世率军逃到色当。9 月初，普法双方在色当展开激战。普军在用七百门大炮向色当城内轰击下，色当城内一片火海，法军损失惨重。第二天，拿破仑三世在中央塔楼上竖起白旗，率将帅和 8 万多名士兵向普军投降。

当法国在色当投降的消息传到巴黎后，1870 年 9 月 4 日巴黎人民起义，推翻了法兰西第二帝国，建立了法兰西第三共和国。新政权开始时，由资产阶级共和派与保王派联合组成国防政府，梯也尔力图建立保守共和国，但遭保王派与共和派的反对，被迫辞职，极端保王派人麦克马洪当选总统，直接着手恢复君主制。共和派为确立共和制进行长期而激烈的斗争，国民议会终于通过 1875 年宪法，以法律的形式肯定共和制。在 1876 年众议院选举和 1879 年 1 月参议院选举中，共和派取得稳定多数，在人民群众支持下，终于确立共和派的共和国。掌权的资产阶级制定和完善了一些资产阶级制度。二战中 1940 年 5 月 10 日巴黎被占领，6 月 22 日法国投降，成立维希政府，法兰西第三共和国宣告终结。

## 欧洲1848年革命

1848年1月12日,在意大利西西里岛的首府巴勒莫爆发了人民起义,起义军打败了政府军,建立起自由派政府。2月22日,巴黎人民举行大规模示威游行,后来示威游行演变为武装起义。24日,起义者夺取了巴黎的所有重要据点,占领了王宫,国王路易·菲利普被迫逃亡英国,奥尔良王朝被推翻。随后,革命者宣布法国废除君主制,组成以拉马丁为首的资产阶级临时政府,建立法兰西第二共和国。法国的二月革命揭开了欧洲1848年革命的大幕。

1848年3月13日,普鲁士王国的首都柏林爆发大规模群众示威游行,并同政府军展开战斗。面对强大的起义队伍,国王腓特烈·威廉四世被迫宣布立即召开立宪会议,改组政府,释放政治犯和撤走军队。5月,普鲁士国民议会召开,自由派资产阶级取得多数席位。同一天,奥地利首都维也纳的学生和工人也举行示威,要求实行宪政。起义迫使奥地利皇帝斐迪南一世被迫罢免宰相梅特涅,同意召开国民议会和制定宪法。6月,新选举法颁布,规定在奥地利实行普选和一院制,资产阶级获得参加立宪会的权利和其他一些政治权利。

哈布斯堡家族统治下的匈牙利和捷克也发生了革命。1848年3月12日,匈牙利首都布达佩斯的人民举行集会,在诗人裴多菲的领导下,匈牙利人民举行起义,起义者迅速控制全城。17日,匈牙利首届责任内阁成立,颁布军事、政治独立的一系列法律,在全国废除农奴制。1848年3月11日,捷克首都布拉格的人民举行集会,奥地利军队开进布拉格,宣布实行戒严。6月12日,布拉格人民举行起义,与奥地利军队进行巷战。附近地区的农民组织起队伍,也来援助首都的起义。由于自由资产阶级反对起义,起义在坚持5天后,最终遭到失败。

1848年3月18日,意大利米兰爆发反对奥地利统治的起义,但由于其内部不统一而导致失败。欧洲1848年革命在迅速发展后不久,就遭到反动势力的反扑,陷入低潮。

## 巴黎公社

拿破仑三世在普法战争中战败投降,巴黎人民爆发革命,推翻第二帝国。胜利果实却落入资产阶级共和派右翼和帝制派奥尔良党人之手,成立了"国防政府"。1871年2月17日,梯也尔出任法国政府首脑。28日签订法德和约,法国割让阿尔萨斯、洛林大片领土给德国,并赔款50亿法郎。梯也尔政府的丧权辱国行为激起了人民群众的极大愤慨。巴黎民众纷纷要求成立公社,以监督政府。3月15日,国民自卫军251个营队的代表选出中央委员会。3月18日晨,梯也尔政府出动军队袭击蒙马特尔和梭蒙高地,企图夺取国民自卫军的417门大炮,逮捕国民自卫军中央委员会成员,从而触发武装起义。当晚

国民自卫军控制巴黎所有政府机关和塞纳河上的桥梁。梯也尔政府成员及其军队、警察和官吏仓皇出逃凡尔赛。3 月 26 日巴黎进行选举,3 月 28 日正式成立巴黎公社。

逃到凡尔赛的梯也尔同俾斯麦签订了丧权辱国的《法兰克福条约》,梯也尔在普军的帮助下很快对巴黎形成了包围。巴黎公社在与敌人经过几昼夜的奋战后,由于内奸的策应,梯也尔率军闯进巴黎。为保卫公社政权,公社战士奋起抗敌,他们在街道和广场筑起街垒,同敌人进行殊死的战斗。最后,因为寡不敌众,在公社战士坚守的最后一个街垒陷落后,梯也尔占领了巴黎。

梯也尔重新统治巴黎后,随即开始进行疯狂的血腥屠杀,整个巴黎陷入一片白色恐怖之中。先后有 3 万人被屠杀,被逮捕监禁的有 5 万多人,其中有许多人被流放异乡,还有成千上万的公社社员被迫逃往国外。巴黎居民减少了 10 万人左右。很多住宅都无人住,很多行业在巴黎绝迹多年。

在巴黎五月流血周的第二天,公社诗人、坚强的战士鲍狄埃怀着对阶级敌人的无比愤恨和对共产主义必胜的信念,在敌人的死亡威胁下创作了一首气势磅礴、惊心动魄的诗篇——《国际歌》。后来,法国工人作曲家狄盖特为《国际歌》谱上曲,从此,这首无产阶级的战歌传遍世界,成为无产阶级反抗统治阶级压迫的号角。

巴黎公社起义虽然失败了,但它作为世界无产阶级第一次伟大的革命运动,有着非同寻常的意义。这次革命,是无产阶级推翻资产阶级统治,建立无产阶级政权的首次尝试,沉重地打击了资产阶级,也为以后的无产阶级斗争留下了宝贵的经验和教训。

## 美国南北战争

18 世纪独立战争后,美国建立了联邦制的国家,由资产阶级与种植园奴隶主联合执政。但是两方面都各行其道:南方在种植园经济基础上发展黑奴制,而北方则发展了资本主义的自由雇佣制。不同的经济体制导致了矛盾的产生,到了 19 世纪中叶,这两种对立的经济制度之间的矛盾发展到了不可调和的地步。

美国南北战争

1860 年,以呼吁维护联邦统一、反对奴隶制扩张而著称的林肯当选为美国第十六任总统。南方奴隶主感到大权旁落,于是开始制造分裂,蓄意发动叛乱。南部蓄奴州相继宣布脱离联邦,并于 1861 年 2 月 8 日联合成立“美利坚诸州同盟”(简称“南部同盟”)政府,定都里士满。另选杰弗逊·戴维

斯为总统,制定宪法,公开分裂国家。4 月 12 日,南方叛军炮击联邦军驻守的萨姆特要塞,公然挑起国内战争。4 月 15 日,林肯被迫宣布南方各州为叛乱州,征召 7.5 万名志愿军,为恢复联邦统一而战。

战争初期,由于资产阶级的妥协,使北方一度失利。为了鼓舞人民的参战热情,林肯政府采取了各种积极措施:1862 年 5 月颁布了《宅地法》;9 月又发表了《解放黑奴宣言》。这些法令都大大提高了工人、农民和黑人的参战积极性。此后,战事开始逐渐利于北方。

1863 年,北方在军事上出现转机。同年 7 月 1 日北方最高统帅格兰特率军取得葛底斯堡大捷,成为内战的转折点。战争的主动权转到北方军队手中,北方军队开始转为反攻。1865 年 4 月,南部联军战败投降,内战结束。南北战争维护了联邦国家的统一,废除了黑人奴隶制度,扫除了资本主义发展的最后障碍,使美国迅速赶超英、法等先进资本主义国家。

## 拉丁美洲的独立运动

在美国独立之后不久,随着拉丁美洲人民民族意识的觉醒,他们也开始了摆脱西班牙殖民者统治的独立运动。拉丁美洲的独立运动于 1791 年 8 月爆发在加勒比海地区的海地。不足 2 万人的海地起义军在杜桑·卢维图尔等杰出领袖的领导下,与广大黑人和混血人一道,经过 12 年的浴血奋战,打败了法国、西班牙和英国,赢得了民族解放和独立。1804 年 1 月 1 日,海地正式宣告独立,揭开了拉丁美洲独立运动的序幕。

墨西哥起义首先爆发在墨西哥矿区瓜那华托镇,但是起义军在建立政权后,没有提出符合人民群众利益的政治、经济纲领,而且起义政权各自为政,力量分散。后来西班牙依靠神圣同盟的帮助,加强了对殖民地的镇压。墨西哥起义领导人莫雷洛斯被捕牺牲,但墨西哥人民仍然进行了不屈不挠的斗争,终于在 1824 年成立了墨西哥联邦共和国。

南美北部地区的独立运动领袖西蒙·玻利瓦尔建立的解放军在 1817 年至 1818 年间解放了委内瑞拉大部分的领土,接着于 1819 年 12 月成立了大哥伦比亚共和国,玻利瓦尔任总统。1821 年,厄瓜多尔宣布独立,加入了大哥伦比亚共和国。南美洲北部沿海地区和安第斯山一带全部解放。

在拉普拉塔地区、阿根廷布宜诺斯艾利斯地区于 1810 年 5 月爆发了起义。随后,巴拉圭、乌拉圭等地纷纷发动起义。于 1816 年建立独立的“拉普拉塔联合省”。1826 年,联合省改组为阿根廷共和国。1818 年,阿根廷民族英雄何塞·圣马丁率领起义军解放智利。1823 年,玻利瓦尔率军进入秘鲁,于 1824 年 6 月在胡宁平原大败敌军。12 月 9 日,在阿亚库乔的决战中,革命军取得决定性胜利。接着,革命军乘胜东进。1825 年 8 月 25 日,上秘鲁宣布独立。为纪念玻利瓦尔,上秘鲁改名为玻利维亚。1826 年 1 月 23 日,西班牙军最后的残余力量投降。至此,西班牙在拉丁美洲的殖民统治全部垮台。

巴西则是通过另一条途径走上独立的道路。1807 年,拿破仑率领法国军队占领了葡

葡牙本国，葡萄牙国王逃到巴西避难。葡萄牙王室在巴西实行重税政策，1816 年又发动入侵乌拉圭的战争，这激发了人民的反抗情绪。1822 年 9 月 7 日，彼得罗宣布巴西独立，自立为皇帝。但是，独立后的政权依然保留着种植园奴隶制度。后来，巴西人民经过几十年的艰苦斗争，终于在 1889 年推翻帝制，建立了巴西联邦共和国。

## 拉美独立第一国——海地

1697 年，法国在海地岛西部建立殖民统治后，从非洲输入大量黑奴，发展种植园经济。殖民者残酷压榨黑奴，歧视混血种人和自由黑人。18 世纪末，在美国独立战争、特别是法国大革命的影响下，黑人奴隶反对奴隶制度的斗争、混血人和自由黑人争取公民权的斗争汇合在一起，促成了海地革命的爆发。

1790 年 10 月，海地爆发武装起义，因未发动黑人奴隶参加，很快被镇压。1791 年 8 月 22 日，海地奴隶举行武装起义。10 月，杜桑·卢维图尔率领 1000 余名奴隶加入起义军，革命烈火迅即燃遍海地北部。1793 年春，海地岛东部的西班牙殖民当局勾结英国殖民军，乘机入侵海地岛西部。杜桑·卢维图尔等领导起义军先后加入西班牙军，联合攻打法军，占领海地北部的大片土地。起义军要求西班牙废除占领区的奴隶制度，遭到拒绝。法国雅各宾派执政后，宣布废除海地奴隶制，1794 年 5 月 6 日，杜桑·卢维图尔转而同法军联合，将西班牙军逐出海地北部，宣布废除占领区的奴隶制度。1796 年杜桑·卢维图尔被任命为法军的副总督。1798 年起义军向盘踞在海地西部的英军发动进攻，直逼太子港，赶走英国干涉军。同时，杜桑·卢维图尔率领起义军进攻法国殖民首府海地角，迫使法国总督和特派员离开海地，使海地基本上摆脱了法国的殖民统治。1801 年 1 月，起义军攻入西属圣多明各（海地岛东部），占领圣多明各城，驱逐西班牙殖民总督，统一整个海地岛。

1801 年 7 月 1 日海地颁布第一部宪法，宣布永远废除奴隶制度，居民在法律面前一律平等，私人财产不可侵犯，提倡贸易自由。杜桑·卢维图尔任终身总统并有权选择继承人。12 月，法国派远征军远征海地。为了摆脱法军的包围，起义军撤退到内地和沿海山区。杜桑·卢维图尔被迫与法军议和。1802 年 6 月，勒克莱尔施计将杜桑·卢维图尔逮捕并押送到法国。海地人民发动强大攻势，痛歼法国远征军。1803 年 11 月 18 日攻陷法军最后一个堡垒佛悌埃斯，法军被迫投降。11 月 29 日，海地正式公布《独立宣言》。次年 1 月 1 日，德萨林在戈纳伊夫正式宣布海地独立，并将圣多明各改为印第安人的传统名称海地。德萨林任终身总统。

海地革命的胜利，标志着海地在拉丁美洲第一个砸碎奴隶制枷锁，建立了拉丁美洲第一个独立的国家。

## 多洛雷斯呼声

在海地独立的鼓舞下,1810 年 9 月 16 日,墨西哥独立运动领导人伊达尔哥在多洛雷斯镇敲响教堂的大钟,召集印第安人教徒,发动了反对西班牙殖民者的起义。人们愤怒地高喊:"绞死殖民强盗!""独立万岁!"这就是墨西哥历史上著名的"多洛雷斯呼声"。多洛雷斯呼声标志着墨西哥独立战争的开始。9 月 16 日被定为墨西哥的国庆日。伊达尔哥领导的起义军占领了墨西哥中部的重要城市瓜拉哈拉,并建立了自己的政权。革命政权颁布一系列法令,宣布收回被殖民者夺去的土地,废除奴隶制度,取消各种苛捐杂税等。伊达尔哥后来被叛徒出卖,被俘牺牲。莫洛雷斯继续领导独立运动,于 1813 年 11 月宣布墨西哥独立,建立共和国。

## 马赫迪起义

1881 年,在非洲大陆的东北部,爆发了一场惊天动地的苏丹马赫迪反英大起义。马赫迪起义的领导人是穆罕默德·艾哈迈德。他出身于贫苦造船工人家庭,从小过着流浪生活。1871 年,他开始在民间宣传他的政治宗教理想。1881 年 8 月,艾哈迈德自称为马赫迪,号召人民反对英国在苏丹的统治,建立自己的共和国,得到苏丹人民的热烈拥护。

马赫迪起义军在击败前来讨伐的第一批英埃军队后,迅即从阿巴岛转移到科尔多瓦省境内的卡迪尔山区,在那里建立根据地。全国各地人民纷纷涌到卡迪尔根据地,加入起义队伍。1883 年 1 月,起义军攻下苏丹第二大城市乌拜伊德。11 月,起义军在乌拜伊德附近全歼希克斯统领的英国侵略军。1884 年初,起义军解放了整个南部地区。2 月,又解放了红海沿岸地区。3 月,马赫迪派遣起义军开始围困英国驻苏丹总督的所在地喀土穆,杀死了总督,解放了喀土穆。

1885 年 6 月,马赫迪病逝。阿卜杜拉成为马赫迪的继承人,领导起义军。同年 9 月,马赫迪国正式宣告成立,定都于思图曼,除沿海的萨瓦金港外,苏丹全境宣告解放。

就在马赫迪死后不久,以阿卜杜拉为首的新兴的封建贵族集团,逐渐背弃马赫迪提出的社会平等原则和改革政策,恢复英埃统治时期的官僚机构和税收制度,给予封建贵族和奴隶商种种特权。这种做法使马赫迪国内部发生阶级分化,而统治集团内部争权夺利的斗争日益剧烈,破坏了起义军内部的团结,削弱了全国的抗战力量。1885 ~ 1889 年,英国唆使埃塞俄比亚进攻苏丹,双方激烈斗争,造成惨重伤亡,严重削弱了马赫迪国的战斗力。

1896 年,英国派克其纳亲率 2 万大军侵略苏丹,阿卜杜拉领导苏丹人民坚决抵抗。1898 年 4 月,起义军和英军激战于柏柏尔地区的阿特巴拉河畔,起义军失败后被迫退守喀土穆地区。9 月,英军攻入思图曼,阿卜杜拉退到科尔多瓦打游击战。1899 年,阿卜杜

拉在战斗中牺牲，起义军被彻底消灭了。马赫迪起义虽然还是以失败而结束，但坚持20年之久马赫迪起义，鼓舞了非洲各国人民的反殖民反帝斗争。

## 日本明治维新

19世纪中叶，日本遭到西方列强的侵略，面临着严重的民族危机。日本人民仇视外国侵略者，更痛恨与侵略者相勾结的幕府政权。因此，中下层武士、商人、资本家和新兴地主中的改革势力兴起了“倒幕”运动。

1867年，江户幕府已日趋衰落，末代幕府大将军德川庆喜在“倒幕”运动的强大压力下，被迫将政权交还给天皇，但实际上他仍掌握日本军政实权。在萨摩、长州、土佐等藩的倒幕派的策划下，1868年1月3日，以明治天皇的名义召开了倒幕派代表参加的御前会议。会议发布废除幕府的号令，确定天皇为国家首脑，改年号为“明治”。

1868年1月27日，幕府军和新政府军在京都附近的鸟羽、伏见发生激战。双方兵力虽相差悬殊，但倒幕军士气旺盛，装备精良，训练有素，并得到广大人民群众的有力支持。倒幕军击败了幕府军队，德川逃往江户。倒幕军的胜利，宣告在日本维持了近7个世纪的封建幕府制度终结。

明治天皇掌权后，于1868年3~4月先后颁布了《五条誓文》和《政体书》，命令大名“版籍奉还”——取消封地，取消各大名对各藩的统治权，在全国设了3府72县。1872年，天皇废除了禁止土地买卖的法令，承认土地私有权和买卖自由，颁发土地执照，地主取得了合法地位；天皇实行土地改革，将实物地租改为货币地租；扶植资本主义工商业，破除封建主义旧文化；另外还进行教育改革，实行义务教育，发展科学技术等等。这一系列的维新措施，大大巩固了资产阶级的统治，加速了日本资本主义的发展。由于这场维新运动是从1868年（明治元年）开始的，所以历史上称之为“明治维新”。

明治维新使日本走上了发展资本主义的道路，资本主义生产力飞速发展。在国家实力不断增强的情况下，日本和外国签订的不平等条约逐步被废除，收回了国家权益，摆脱了民族危机，成为亚洲唯一独立的资本主义强国。

但是，明治维新是一次极不彻底的资产阶级革命，它没有完成资产阶级革命的任务，从上层建筑到经济基础，保留了许多封建残余，天皇制和半封建寄生地主制依然残存，军国主义也因而滋生，为日本后来发展成为一个对外侵略扩张的军事封建帝国主义国家埋下了伏笔。

## 近代日本国家的柱石

《日本人物史》中说，大久保利通“开创了一个和欧美国家平起平坐的国家”。明治天皇称誉他为“近代日本国家的柱石”。他是日本近代杰出的资产阶级革命家，明治维新

的元勋。他与西乡隆盛、木户孝允被称为“维新三杰”。

大久保利通1830年出生在萨摩藩一个下级武士家庭，自幼受到家庭的熏陶，勤奋刻苦，习文擅武，学业超群。1863年，他在萨摩藩抗英斗争中担任萨军总指挥，名声大振。

1866年初，“萨长倒幕联盟”建立，在大久保利通等人的努力下相继签订了《萨土盟约》、《萨土艺三藩约定》，扩大了倒幕统一战线，为倒幕维新大业奠定了基础。

1867年9月，大久保利通相继同木户孝允和芸州的使者会谈，商定共同出兵倒幕。大久保利通在岩仓具视的帮助下，从明治天皇手中得到了“倒幕密敕”。

1868年1月3日，大久保利通和木户孝允等人联合宫廷倒幕势力，以萨摩藩兵把守皇宫，由天皇宣读了他们事先拟好的《王政复古大号令》。通过这场政变，建立了明治新政府，大久保利通任总裁局顾问。日本长达700年的幕府统治终告结束。

随后，大久保利通提出“迁都”、“改元”、“易服”、“剪发”的改革措施和“富国强兵”、“殖产兴业”、“文明开化”的建国纲领。他推行“版籍奉还”和“废藩置县”，建立和巩固了中央集权的统一国家。他还着手改革了封建等级制度和旧时代留下的俸禄制度，取消了武士的特权。

1871年11月，明治政府派出使节团去欧美考察，大久保利通为副使之一。在这次考察中，他强烈呼吁日本要迅速建立大工业。

1873年，大久保利通与木户孝允等人通过“十月政变”，迫使西乡隆盛下台，大久保利通自荐就任内务省第一任内务卿。

大久保利通任内务卿期间，创立了明治政府的中央官僚机构。他不问派系出身，起用年轻有为的人才，实行任人唯贤的政策。大久保利通注重引进西方近代先进的科学技术，重视对山林，河川进行改造。他提倡办邮电、修铁路、办工厂、开银行，设立各种学校、派遣留学生。

在对外政策上，大久保利通积极推行侵略扩张政策，侵略中国台湾，逼清朝政府付出50万两白银的“赔偿费”。他还侵略朝鲜，迫使朝鲜签订了不平等的《江华条约》。

1878年5月，大久保利通遭到不满士族（明治维新后武士改称“士族”）的暗杀，终年49岁。

## 日本自由民权运动

自由民权运动是1874～1889年日本明治前期的资产阶级民主主义运动。

1874年1月，因在侵朝问题上的争论而失败下野的前政府参议板垣退助、后藤象二郎等人，联名向政府提出建议书，要求“设立民选议院”，从而揭开了自由民权运动的序幕。他们强调农民的利益，从而使自由民权运动自1877年以后迅速扩展到全国。1877年6月，立志社向政府递交要求立即开设国会的建议书。该建议书第一次系统地提出了自由民权运动的三大要求——开设国会、减轻地税、改订不平等条约。政府一方面利用

《集会条例》进行镇压，另一方面于1881年断然发动明治十四年政变，把主张早日召开国会的大隈重信等人赶出政府，同时颁布诏书，答应于1890年开设国会。由于政府的残酷镇压和下层党员的暴力行动，使自由党领导集团最终于1884年10月宣布解散，从此运动转入低潮。

1889年明治政府在镇压了自由民权运动的基础上颁布了钦定帝国宪法，翌年11月召开帝国议会。明治宪法的颁布，标志自由民权运动的结束。

## 朝鲜东学党起义

1860年，朝鲜一个叫崔济愚的人为了对抗西方的基督教，糅合了中国古代传统的诸子百家学说，创立了东学，并以宗教的形式宣传平等思想，反对封建统治和外国侵略势力。在19世纪八九十年代，东学的思想深得民心，宣扬东学的宗教团体东学党影响遍及整个朝鲜半岛。

1893年，朝鲜发生灾荒。1894年2月，东学党领导人领导农民起义，攻占古阜郡衙，活捉郡守，并建立了革命政权"执纲所"，提出"灭尽权贵"、"逐灭倭夷"的口号。3月，农民军击溃前来镇压的政府军队。4月底，农民军一举攻占南方重镇全州，起义浪潮席卷全国。

面对迅猛的农民革命风暴，李氏王朝惊恐万状，连忙请求清政府派兵协助镇压。因为当时的朝鲜是清政府的藩属国。清政府于6月初出兵朝鲜后，日本以保护在朝的日本侨民为借口，马上也派兵进驻朝鲜。

那时的日本在明治维新后，开始推行"大陆政策"，实际上就是在东亚大陆实行扩张，其首要目标就是侵略朝鲜和中国。1876年，日本迫使朝鲜李氏王朝签订了不平等的《江华条约》。从此，朝鲜逐渐沦为日本的半殖民地。

在这种复杂的形势下，农民军内部产生了分裂：一派主张直捣汉城，推翻李氏王朝，驱逐日寇；一派则宣扬儒道，提倡"仁爱"。在这种情况下，农民军受到严重挫折，起义也被镇压。

## 朝鲜沦为日本的殖民地

1894年2月，朝鲜全罗道古阜郡的农民在东学党人的领导下，爆发了反封建反侵略的甲午农民起义，各地人民纷纷响应。他们占领郡城，建立革命政权"执纲所"。4月底占领全州，逼近汉城。统治朝鲜的李氏王朝惊慌失措，向清政府求援。日本乘机强行占领汉城，发动政变，组织亲日卖国政府。朝鲜政府完全操纵在日本侵略者手中。1894年7月日本挑起中日甲午战争后，10万朝鲜农民军奋起反抗日本侵略者，12月起义被镇压，日本侵略势力控制了朝鲜。1910年8月，日本强迫朝鲜签订了《日韩合并条约》，规定朝

鲜国王将统治权永久让与日本,从此朝鲜沦为日本的殖民地。

## 第二次工业革命

第一次工业革命后,在资本主义经济迅速发展的同时,自然科学也取得重大突破。为了追求更好的机器和动力来提高生产效率,把科学原理转化为技术和发明,并运用到生产中去,成为一股顺势所驱的浪潮。从19世纪70年代到20世纪初,科学技术的发展迎来了新的春天,取得了一系列大的突破和进展。世界由"蒸汽时代"进入了"电气时代"。这次科技进步被称为近代历史上的第二次工业革命。

这次工业革命以电力的广泛应用为显著特点。1866年,德国人西门子制造出第一台交流"西门子发电机",从而引发了电灯、电报、电话等一系列以电为能源的工具的发明。1870年,比利时的格拉姆发明了电动机。于是,电力作为一种新能源开始用来带动机器。电力的广泛使用,加大了电力的需求量,电力工业迅速发展起来。美国发明家爱迪生建成了第一座火力发电站,以及法国人马·德普勒发明远距离送电的技术,为电力工业的发展创造了条件。一时间,发电、输电和电力设备制造的工业纷纷建立起来。

第二次工业革命的另一项重大成果是内燃机的发明和应用。1876年,德国人奥托制造出第一台以煤气为燃料的四冲程内燃机,效率大大高于以往发明的内燃机,颇受人们欢迎。1883年,德国工程师戴姆勒又制成以汽油为燃料的内燃机,它具有马力大、重量轻、体积小、效率高等特点。1892年,德国工程师狄塞尔研制成较前者更完善的内燃机,不久,便取代蒸汽机在生产中广泛使用。新的动力机械促进了石油的开采,使全世界的产油量达到年产2000万吨。

内燃机的发明还触发了交通领域的变革。1885年,德国机械工程师卡尔·本茨制成第一台汽车,本茨因此被称为"汽车之父"。紧随着汽车的发明,内燃机车、远洋轮船、拖拉机和装甲车等一系列应用内燃机的交通工具都先后出现。1903年美国莱特兄弟驾驶自己研制的飞机第一次飞上天空,从此,人类将翱翔天空的梦想变为现实。

化学工业也在这一时期兴起。无机化学工业、有机化学工业都相继建立和发展起来。纯碱、硫酸的生产,煤焦油的综合利用,促成了化肥、化学药品、人造染料、人造丝和人造纤维等一系列新发明和新产品的出现。炸药工业更成为化学工业的重要部门,瑞典人诺贝尔因发明火药和无烟火药而成为世界名人。

## 俄国的1905年革命

20世纪初,俄国爆发一场经济危机。为了转移因经济危机所带来的各种矛盾,沙皇尼古拉二世对内施行高压政策,压制人民的不满情绪。对外则极力扩张,转移人民的视线阻止革命的发展,1904年爆发的日俄战争不但没有缓解沙俄的矛盾,反倒加快了革命

的到来。

由经济危机造成了物价上涨，工人的工资逐渐降低，大批农民被征集当兵而荒芜了土地，再加上日俄战争的失利，使人民越来越愤怒，许多大城市发生了反战示威。以列宁为首的布尔什维克在工人中积极活动，得到工人阶级的广泛支持。

1905 年 1 月 3 日（俄历），圣彼得堡普梯洛夫工厂的工人举行罢工，全市工人纷纷支援。不到几天，罢工人数增加到 15 万多人。沙皇政府作好了准备，派出一个名叫格奥尔基·加邦的牧师，经常出没在工人之中，到处游说、鼓动大家向沙皇政府请愿。在牧师的鼓动下，工人们决定前去冬宫进行和平请愿。

1 月 9 日（俄历）是一个星期日，10 多万工人排着长长的队伍，从郊区向冬宫进发。游行队伍高举着教堂的旗帜、十字架、圣像和沙皇的肖像，口里唱着祷歌，前去进行和平请愿。

结果，沙皇尼古拉二世下令开枪镇压，血洗街头，死伤 3000 多人。这一天被称为“流血的星期天”。人们对沙皇的幻想破灭了，工人们彻底明白过来，他们再也不相信什么救世主，纷纷行动起来，掩埋了同伴的尸体，在交通要道筑起了堡垒，拿起武器准备向沙皇讨还血债。这个消息迅速传遍了全国，其他城市的工人也掀起罢工的浪潮，连手工业者和农民也被发动起来，向封建专制发动进攻。这就是俄国的 1905 年革命。

革命浪潮迅速波及全国。从 1 月到 3 月，罢工的总人数达到了 80 万。10 月，俄国工人又掀起了全国性的政治总罢工，提出了“打倒专制主义，民主共和国万岁”的口号，并第一次出现了工人代表苏维埃。工人运动还促进了农民起义和士兵起义，沙俄黑海舰队的“波将金”号就举行了起义。但因孤军无援，在沙皇政府的镇压下失败了。可这次起义，动摇了沙皇政府的统治。

1905 年的俄国革命是一次资产阶级民主革命。列宁称这次革命是俄国十月革命的总演习。

## 三国同盟

公元 1870 年的普法战争以后，法国战败，德国崛起。德国为了保住在欧洲大陆已经取得的霸权地位，竭力拉拢俄国和奥匈帝国，三国成立了“三皇同盟”，旨在孤立法国，防止它东山再起。但是，1877 年，俄国在争夺巴尔干的斗争中，与奥匈帝国矛盾尖锐。因此“三皇同盟”迅速瓦解。1879 年 10 月，德、奥在维也纳秘密缔结了针对俄、法的《德奥同盟条约》。其后，意大利因与法国争夺突尼斯失败，要求加入德奥同盟，1882 年 5 月，德、意、奥在维也纳签订《德奥意三国同盟条约》。条约规定：如意大利受到法、俄进攻，德、奥须全部军队予以援助；如俄、奥发生战争，意大利将守中立；如德国受到法国进攻，意大利则站在德国一边参加战争。从此三国同盟正式形成，成为帝国主义战争的两大军事集团之一。

## 三国协约

第一次世界大战期间，英、法、俄三国为对抗德、意、奥军事集团，争取世界霸权组成的帝国主义军事同盟。19 世纪，在争夺巴尔干的斗争中，法、俄为对抗共同敌人德国，日益接近，于 1893 年签订秘密军事协定，规定在遭受三国同盟进攻或威胁时互相支持。进入 20 世纪，因德、英矛盾发展，英、法亦为共同对德而接近，于 1904 年签订协定，就双方瓜分非洲等殖民地的事情达成协议。俄国在日、俄战争中失败，不再是英国的主要竞争对手。1907 年，缔结英、俄协定。至此协约国最终形成，成为帝国主义战争中两大军事集团之一。第一次世界大战期间，日本、意大利、罗马尼亚、美国等 24 个国家先后加入协约国。1917 年十月革命后，苏俄宣布退出。自 1918 年初起，英、法、美、日等帝国主义曾以协约国名义对苏联发动三次武装干涉，均被挫败。

## 巴尔干战争

巴尔干战争是 1912 ~ 1913 年间为争夺土耳其在巴尔干的属地而发生的两次战争。

第一次巴尔干战争的时间是从 1912 年 10 月至 1913 年 5 月，是巴尔干同盟对土耳其的战争。在意土战争后，保加利亚、塞尔维亚、希腊和门的内哥罗结成巴尔干同盟。1912 年 10 月，巴尔干同盟对土耳其宣战，第一次巴尔干战争爆发了。巴尔干同盟很快就取得一系列的胜利，土军惨遭失败，迅速向掩护首都伊斯坦布尔的防线退却。土耳其在巴尔干的领土几乎全部丧失殆尽。10 月底保加利亚的军队逼近伊斯坦布尔，土耳其政府被迫请求大国调停。在欧洲列强斡旋下，土耳其与四个交战国在伦敦开始议和谈判。1913 年 1 月 23 日，土耳其国内发生政变，新政府在德国的支持下，态度强硬，和谈破裂。2 月 3 日，战事再起。3 月 5 日，希军攻克亚尼纳。3 月 26 日，保、塞联军攻陷亚得里亚堡。4 月 22 日，斯库台土军投降。土耳其再次求和。5 月 30 日，土耳其与巴尔干四国签订《伦敦条约》。条约规定，土耳其在欧洲的领土除保留伊斯坦布尔及其附近的一小块地区外，其余的全部交给巴尔干同盟。第一次巴尔干战争彻底推翻了土耳其对巴尔干各族人民的封建统治和压迫。

第二次巴尔干战争的时间是从 1913 年 6 月至 8 月。第一次巴尔干战争结束后，塞尔维亚因没有获得亚得里亚海的出海口，要求从保加利亚所占领的马其顿领土中得到补偿，也就是要求修改《保塞同盟条约》。在瓜分马其顿的基础上，塞尔维亚和希腊于 1913 年 6 月 1 日签订了反对保加利亚的《希塞同盟》，罗马尼亚也参加了这个同盟。保加利亚方面，奥匈答应给予贷款，并保证它的领土完整。在德奥的煽动下，自恃强大的保加利亚先发制人。于 1913 年 6 月向塞、希两国发起进攻，挑起第二次巴尔干战争。就双方来说，这次战争都是非正义的王朝战争。门的内哥罗、罗马尼亚参加到塞、希一边，对保加利亚

作战。战争以保加利亚的失败告终。1913 年 8 月签订了《布加勒斯特和约》。根据和约，保加利亚不仅丧失了第一次巴尔干战争的战果，而且还丢失了原有领土的一部分。而塞尔维亚却得到加强。这就加深了塞与奥匈帝国的矛盾，终于使巴尔干成为第一次世界大战的爆发地。

## 萨拉热窝事件

1914 年 6 月，奥匈帝国为了炫耀武力，在萨拉热窝组织了一次军事演习。在 6 月 28 日上午，奥匈帝国王储斐迪南携夫人索菲亚女公爵在城郊检阅军事演习之后，前往萨拉热窝巡视。萨拉热窝车站早有一队敞篷轿车等候在那里。斐迪南为了长期占领这块土地，想通过此行给波斯尼亚人民一点好感。因此，他不想在这座城市炫耀他的军事力量，只带了少数的卫兵进行防卫，连本城提供的宪兵和警察也不在意，安全措施极为马虎。这个不可一世的王储似乎过低估计了塞尔维亚人民的怒火。

斐迪南夫妇从列车上下来后，钻进第二辆轿车向市政厅进发。索菲亚坐在斐迪南的右边，波斯尼亚军政府总督奥斯卡·波蒂奥雷克将军坐在左边的位置上，司机旁边是侍从官哈拉希伯爵。就在车队通往市政厅的途中，埋伏在路旁的塞族青年察布里诺维奇，突然奋力向车队扔过一枚炸弹。司机见势不妙，加快车速。炸弹落在第三辆汽车前面，炸裂了那辆汽车的前轮胎，炸弹的碎片击伤了总督和大公几个副手。察布里诺维奇当场被捕。斐迪南夫妇故作镇静，挥手示意“继续前进”，到市政厅参加欢迎仪式，然后略作休息，驱车前往医院看望受伤的随从。车队重新上路，驶向前去。

在驶向医院的路上，大意的斐迪南夫妇被从路边冲过来的普林西波开枪打死，奥皇储夫妇倒在血泊之中。

斐迪南夫妇的被刺，使本来就充满火药味的巴尔干“火药桶”一下爆炸了。各帝国主义国家紧张地进行阴谋活动，准备厮杀。奥匈帝国在取得德国的支持之后，于 7 月 23 日向塞尔维亚提出了极其苛刻的条件，限定在 48 小时内答复。塞尔维亚为了忍辱求全，除了奥方派员参与追捕审判凶手一项外，其余条件全数被迫接受。尽管如此，奥匈帝国仍以没有得到满意的答复为借口，于 7 月 28 日对塞尔维亚正式宣战。当晚，奥匈炮击塞尔维亚首都贝尔格莱德，致使 5000 多居民罹难。

紧接着，德、俄宣战，法、英对德宣战，奥匈帝国向俄宣战，这样，在短短几天内，欧洲各帝国主义大国都卷入了战争，第一次世界大战爆发了。

## 第一次世界大战

第一次世界大战是 1914 ~ 1918 年帝国主义各国为重新瓜分世界、争夺殖民地和霸权而进行的首次世界规模的战争。1914 年 6 月 28 日的萨拉热窝事件是第一次世界大战

的导火线。7月28日,奥匈帝国对塞尔维亚宣战。俄国为支持塞尔维亚,于7月30日宣布军事总动员。8月1日,德国对俄宣战。8月3日德国对法宣战。8月4日英国对德国宣战。土耳其和保加利亚先后加入同盟国,而日本、意大利、罗马尼亚、希腊、美国、中国则加入协约国。战争规模不断扩大,超出了欧洲范围。1917年11月7日俄国十月革命取得胜利,首先退出战争。11月初,德国十一月革命爆发,帝制被推翻,11日投降。大战以协约国的胜利告终。战争给世界造成了巨大的损失,使帝国主义各国的力量对比发生了变化,也促进了各国的革命运动,对军事学术的发展产生了重大影响。

## "施里芬计划"的破产

第一次世界大战不可避免地爆发了,它是帝国主义矛盾不可调和的产物。各帝国主义国家早就心怀鬼胎,预谋良久。德奥集团备战较早。德国早在1905年就由当时的参谋总长施里芬制订出第一次世界大战的计划,这个计划因此被称为"施里芬计划"。

"施里芬计划"的战略思想是采取"速决战"。德国设想在同俄法集团发生战争后,力求避免在东西两线同时作战,首先集中优势兵力,采用"闪电战术",在4~6星期内经比利时袭击法军后方,在英军给法国以有力援助之前迅速打败法国,切断英国与欧洲大陆的联系。然后回过头来,挥师东进同奥匈帝国一同对付俄国,在三四个月内打败俄国,结束战争。"施里芬计划"受到了德皇的重视,后又经过反复论证、补充和修改,成为德国发动世界大战的基本蓝本,由继任的参谋总长毛奇部署整个战争,并在一战中得以实施。

德军参谋总长毛奇基本上是按照"施里芬计划"来部署德国的战略。一边向比利时边境发动猛攻,一边在阿尔萨斯、洛林地区高筑深壕,按兵不动,只布置少数兵力以逸待劳,借以吸引法国部队,采取虚实结合的战略来迷惑法军。这一步是"施里芬计划"中的关键步骤,施里芬对此步骤十分看重,临死前还再三嘱咐说:"切莫削弱我右翼纵队!"然而,毛奇将军却一再向东线和西线左翼分兵,原计划放在右翼的70个师的兵力被削弱不少,致使在马恩河的战役中大受影响。

1914年9月5日,马恩河会战开始。双方投入兵力约150万人,轻重炮1000多门,在长达200公里的战线上,展开了激烈的阵地战,伤亡惨重,仅几天的时间,法军阵亡2万多人、受伤12万余人,德军损失更为惨重,共有4万多人阵亡,17万余人受伤。9月8日德军战败。这就是著名的"马恩河战役"。德军在西线的进攻被遏止,法国保住了巴黎,到年底,双方转入相持阶段,各自挖壕对阵。

马恩河战役也使德军遭受了前所未有的重创,战斗一结束,毛奇就哀叹道:"我们输掉了整个战争!"9月14日,毛奇被德皇撤职。至此,原本"完美无缺"的"施里芬计划"彻底破产了。

## 凡尔登战役

随着“施里芬计划”的破产，德军改变战略，决定集中力量先击败俄军，迫使其单独讲和，解除来自东方的威胁后，再来对付英法。但由于俄国幅员辽阔，气候寒冷，德军未敢深入腹地。1916 年，德意志帝国决定把进攻重点再次转向西线，力图打败法国。德军统帅部选择法国的凡尔登要塞作为进攻目标。凡尔登是协约国军防线的突出部，对德军深入法国、比利时有很大威胁，它又是通往巴黎的强固据点和法军阵线的枢纽。1916 年 2 月 21 日，德军集中前线所有大炮对凡尔登附近狭窄的三角地带连续轰击 10 多个小时，将这一小块地区的森林、山头、战壕夷为平地，随后以 6 个师兵力向前推进。法军总司令霞飞增派援军，任命贝当为凡尔登地区司令，组织法军拼死抵抗。双方出动飞机进行空战和轰炸对方的机场与补给线。德军首次使用光气窒息弹，杀伤大量法军并造成恐慌，但未能取胜。法英联军于 6 月底至 11 月中旬在索姆河一带对德军阵地发动强大攻势，英军首次使用新发明的 36 辆坦克，德军顽强抵抗，守住了防线。10 ~ 12 月，法军在凡尔登调集部队，开始反攻，夺回大部分失地。德军战略进攻终于失败。12 月 28 日凡尔登战役结束。这次战役是一战中规模最大、时间最长的战役，法军伤亡 40 多万人，德军伤亡近 35 万人。这次战役也是一战的转折点，德军战略计划破产，德意志帝国从此逐步走向最后失败。

## 马恩河战役

第一次世界大战期间，英法联军与德军于 1914 年和 1918 年在马恩河地区进行了两次会战。

第一次会战始于 1914 年 9 月 4 日英法军队撤过马恩河。9 月 5 日 ~ 12 日，英法联军以 6 个集团军 66 个师约 108 万人进行全线反攻。英法联军在宽达 200 千米的地带上，向前推进 60 千米，从而使西线转入持久的阵地战阶段。在这次会战中，德军伤亡约 21 万人，法军约 14 万人。这是一次高度机动的会战，是 1914 年西线战局中有利于英法联军的转折点。

第二次会战始于 1918 年 7 月 15 日，德军以 3 个集团军的兵力在马恩河突出部地区对英法联军发动进攻。7 月 18 日，英法联军向德军发起反攻。在主要突击方向上同德军 18 个师展开激战，将德军打退到埃纳河和韦勒河一线。8 月 5 日会战结束。德军损失 12 万人，英法联军损失近 6 万人。英法联军向前推进 42 公里，防线缩短 45 公里，消除了对巴黎的威胁，主动权转到协约国一方。

## 索姆河战役

第一次世界大战中期，英、法军队在法国北部索姆河地区对德军的阵地进攻战役。

战役从1916年6月持续到11月中旬，其目的是突破德军防御，以便转入运动战，同时减轻凡尔登方向德军对法军的压力。当时战线由南向北，在亚眠以东50多公里的地方穿过索姆河。德军在该地区构筑了号称“最坚强的”防线，包括3道阵地和一些中间阵地。

在这次突破战役中，英军担任主攻，英、法共投入兵力为39个师（战役过程中增加到86个师），其中英军25个师，以第4集团军为主、第3集团军为辅，在索姆河北岸卡尔诺以北地区进攻，正面25公里；法军第6集团军14个师，跨索姆河在英军右侧进攻，正面15公里。英、法军炮兵和空军都占优势。采取对有限目标逐次攻击战法，企图通过消耗德军兵力达到突破的目的。为协调两军行动，规定每次进攻到达线不能自行超越。

从6月24日起，英、法军队进行了7天的炮火准备，7月1日半步兵在炮火支援下发起进攻。当天法军和主攻方向上的英军都突破了德军第一道阵地，但英军左翼则毫无进展。英军以密集队形前进，遭到德军机枪和炮兵火力的严重杀伤，第一天即伤亡近6万人。7月3日英军右翼和法军占领了德军第二道阵地。德军利用对方进攻的间歇，迅速调集兵力，加强纵深防御，并在一些地段上实施反击。英、法军队于7月中下旬再度发起进攻，南岸法军占领了第三道阵地，但未能发展为战役突破。9月3日，英军32个师、法军26个师第三次发起进攻，截至12日向德军纵深只推进了2~4公里。9月15日，英军在进攻中首次使用坦克的情况下，当天占领了第三道阵地的几个要点。

索姆河会战，是第一次世界大战中规模最大的一次战役。双方伤亡约134万人，其中英军45万余人，法军34万余人，德军53.8万人。英、法军队未达到突破德军防线的目的，但钳制了德军对凡尔登的进攻，进一步削弱了德军实力。

## 日德兰大海战

第一次世界大战中的1916年5月31日~6月1日，英、德在日德兰半岛附近发生的大海战。第一次世界大战爆发后，掌握着制海权的英国舰队对德国实行了严密的海上封锁，使德、奥的军舰长期被围困在波罗的海港口内。德国为了突破封锁，扭转被动局面，决定和英国进行海上决战。5月30日22时许，英国前卫舰队和主力舰队分别从基地出航东驶。31日2时许，德国前卫舰队由亚德湾出航北上，主力舰队随后跟进。当日14时许，双方前卫舰队相遇并发生日德兰海战，不久，德国的“公海舰队”主力和英国主力舰队都赶来参战。经过五六个小时的激战，德国察觉英军实力较强，乘夜退回，英国舰队害怕深入敌区遭到埋伏，也撤回基地。日德兰海战是整个大战期间最大的一次海战。此后，德奥的海运几乎全部被封锁，英国依然掌握着制海权。

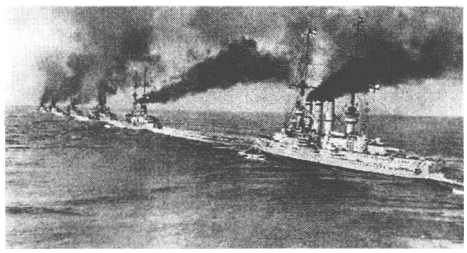

日德兰大海战

## 巴黎和会

第一次世界大战以协约国获胜而告终。1919年1月18日在巴黎凡尔赛宫召开了旨在建立世界和平体系的大会,其实是帝国主义列强着手拟定对德和约,重新瓜分世界的一场"盛宴"。27个战胜国共有1000多名代表出席会议,其中全权代表70人。中国作为战胜国,当时北洋政府派外交总长陆徵祥等5人出席了会议。苏俄没有被邀请,德国作为战败国被拒之门外。

这次会议实质上由美、英、法、意、日5国各出2名代表组成的最高理事会控制,因而有"十巨头"会议的说法。而到了3月25日,决策的10人会议又缩减为"四巨头"会议:美国总统威尔逊、英国首相劳合·乔治、法国总理克列孟梭、意大利总理奥兰多。后因意大利在大战中贡献不大,再加上本国实力较弱,也被美英法冷落一边。实际上是"三巨头"操纵着大会的一切。英、法、美三大国各带着自己的一套方案来参加会议,都想损人利己,彼此矛盾重重。

1919年6月28日,列强在尔虞我诈、钩心斗角的争吵中,勉强达成协议,在巴黎凡尔赛宫镜厅签订了《凡尔赛和约》。在人民群众的一片反战浪潮声中,与会各国提议建立国际联盟盟约。盟约规定:除德国集团国家外,其他国家都可申请加入。国联设有大会和行政院。行政院的权力最大,它由英、法、美、意、日5个常任理事国和4个选举产生的非常任理事国组成。

## 凡尔赛和约

《凡尔赛和约》共15部分,440条。和约规定,阿尔萨斯和洛林归还法国。萨尔地区交国际联盟代管15年,法国有权开采萨尔煤矿。莱茵河西岸由协约国占领,东岸50公里宽的地带为不设防地区。德国东部的波兹南地区和西里西亚一部分划归波兰。但泽市为国联管理下的自由市。德国的全部殖民地形式上成为国联的委托统治地,实际上是战胜国的殖民地。巴黎和会决定把坦噶尼喀交给英国,喀麦隆和多哥由英、法瓜分,德属西南非洲交给英国自治领南非联邦,太平洋中部的岛屿归日本。德国强占的山东理应归还作为战胜国的中国,但是英、美、法却通过私下交易让与了日本。如此一来,作为战胜国的中国当然不会同意,中国代表顾维钧等人拒绝签字。

和约还规定:德国在1921年5月1日前交纳第一期赔款200亿马克,但没有具体确定总赔款额。限制德国军备:陆军不得超过10万人,不得拥有大口径的大炮,海军只能有6艘战舰和相应数量的其他舰只,不得拥有潜艇和军用飞机。

《凡尔赛和约》的这些条款是帝国主义重新瓜分世界的真实记录,而所谓的巴黎和会也没能真正给世界带来和平。对战败国德国的苛刻勒索,埋下了德国人复仇的种子。无

怪乎法国元帅福煦事后说:“这不是和平,这是20年休战。”历史不幸被言中,就在距巴黎和会正好20年零两个月的时间,也就是1939年9月,希特勒在欧洲又掀起了第二次世界大战。

## 国际联盟的建立

1920年1月10日,在瑞士著名的旅游城市日内瓦,一个新的国际组织正式宣告成立,这就是国际联盟,简称国联。国际联盟是美国总统威尔逊一手炮制的,但在国联中却没有美国的一席之地,这是为什么呢?

1918年,当欧洲还在战火硝烟地进行第一次世界大战的时候,美国总统威尔逊在国会上发表一篇极其重要的讲演,陈述了美国对于结束战争和重建和平的构想,共计14点,得到国会议员的肯定。

第一次世界大战结束后,威尔逊率领代表团,乘坐“乔治·华盛顿”号邮轮离开美国纽约港,出席巴黎和会。在威尔逊的坚持下,巴黎和会通过一项决议,决定成立一个由14国代表组成的专门委员会,负责起草国联盟约,推举威尔逊为这个委员会的主席。

1919年4月28日,巴黎和会举行第5次全体会议,正式通过国联盟约,并将它列入对战败国德国的《凡尔赛和约》的第一部分。国联盟约规定国联的宗旨是增进国际间合作并保持和平与安全,维持各国间公开、公正、荣誉之邦交。国联的主要组织机构为国联大会、理事会和秘书处。

就在威尔逊耗尽心血一手制造了国联的时候,美国人却认为,加入国联有损美国的主权,并把美国拖入欧洲或亚非的冲突。最后美国参议院两次表决,均未通过加入国联的议案。

国联建立后,它在国际社会中并没有起到它所标榜的维护国际秩序、捍卫国际正义、保卫世界和平的作用,它所做的第一件事就是瓜分战败国的殖民地,以委任统治的名义堂而皇之地将它们交给协约国各大国。它成为英国和法国维护自身利益及其霸权地位的工具。

20世纪30年代,世界进入大危机时期,法西斯主义乘机四处点燃侵略战火,中国、埃塞俄比亚、西班牙等国先后遭到法西斯国家的侵略,国联对此并没有采取任何实质性行动。随着第二次世界大战爆发,国际联盟也从国际舞台上消失。

## 华盛顿会议

第一次世界大战后,美、英、日等帝国主义国家为重新瓜分远东和太平洋地区的殖民地和势力范围,由美国建议召开的国际会议,亦称太平洋会议,也称华盛顿会议。1921年11月12日至1922年2月6日在华盛顿举行。有美、英、法、意、日、比、荷、葡和中国北洋

政府的代表团参加。华盛顿会议实质上是巴黎和会的继续,其目的是要解决《凡尔赛和约》未能解决的帝国主义列强之间关于海军力量对比和在远东、太平洋地区特别是在中国的利益冲突,完善第一次世界大战后的帝国主义和平体系。在会议期间签订了《四国条约》、《五国海军条约》、《九国关于中国事件适合各原则及政策之条约》等。

## 凡尔赛—华盛顿体系

巴黎和会签订的《凡尔赛和约》、《国际联盟盟约》,以及会后对其他战败国的和约,以条约和法律的形式,确立了战后资本主义世界政治、经济和军事的一般关系与制度,即凡尔赛体系。华盛顿会议签订的各项条约和通过的决议案构成了华盛顿体系。这一体系是在承认美国占优势的基础上,确定了凡尔赛体系未能包括的远东、太平洋区域的帝国主义国际关系体系,它是凡尔赛体系的补充。两大体系确立了战后帝国主义世界统治的新体系,即"凡尔赛—华盛顿体系"。

凡尔赛—华盛顿体系维系了一战到二战期间的国际关系。在这期间,资本主义世界的主要矛盾也在发生着变化:主要矛盾由英美争夺世界领导权演变为20世纪30年代世界反法西斯力量与法西斯扩张之间的矛盾。美国凭借其世界经济领导地位参与许多重要的国际事务的解决,并起到决定支配作用,从而代替英国成为资本主义主要矛盾的主要方面。资本主义世界由"英国时代"走进"美国世纪",该体系包含着各种矛盾的因素,潜伏着冲突的根源。20世纪30年代,该体系彻底崩溃。

## 中国"五四运动"

1918年11月11日,第一次世界大战以协约国的胜利而结束。1919年1月,英、法、美、日、意等国在巴黎凡尔赛宫召开"和平会议"。中国作为战胜国参加会议。北洋政府代表在会上提出废除外国在华特权,取消"二十一条"等正当要求,遭到帝国主义国家拒绝。会议竟决定由日本接管德国在中国山东的各种特权。对这丧权辱国的条约,中国代表居然准备签字承认。消息传来,举国震怒,群情激愤。

1919年5月4日,北京3000多名学生从四面八方汇集到天安门前。他们手持小旗、条幅,上面写着"取消二十一条"、"还我青岛",他们高呼"外争主权,内惩国贼"、"拒绝在和约上签字"、"抵制日货"等口号。这一运动得到工人和各阶层人士的声援和支持,上海、南京等地的工人纷纷举行罢工或示威。在全国人民的压力下,北洋政府被迫释放被捕学生,罢免曹汝霖等人的职务,并指令巴黎参加会议的代表拒绝在和约上签字。五四运动是一次彻底的反帝反封建的爱国运动,它促进了马克思主义与中国工人运动的相结合,造就了一批具有初步共产主义思想的知识分子,为中国共产党的建立作了思想上、干部上的准备。

# 现代篇

## 布尔什维克的成立

1903 年 7 月，俄国社会民主工党的第二次代表大会在布鲁塞尔召开，大会主席团的主席是普列汉诺夫，列宁为副主席。大会的主要议程就是通过党纲和党章。会议争议的焦点是，在党的纲领上要不要写上无产阶级专政和有关党员资格问题。会议投票表决的结果是：在党纲问题上列宁的意见获得了大多数人的支持，但在党员资格问题上列宁的意见被否决了。

在最后选举党的中央领导机构时，由于部分反对列宁的代表退出大会，而使拥护列宁这一派的代表变成多数。俄国社会民主工党从此形成两派，即多数派和少数派，布尔什维克是俄文多数派的音译，孟什维克为俄文少数派的音译。

1912 年 1 月在第六次全俄代表大会中把孟什维克等少数派清除出党，自此，布尔什维克成为了独立的马克思主义政党。党的名称在原名后面加括号标明“布尔什维克”。1918 年改名为俄国共产党，简称俄共（布）。十月革命胜利后，各国共产党都以俄共为榜样。

## 四月提纲

1917 年 4 月 16 日，列宁经过长期流放以后，回到彼得格勒。第二天，他在布尔什维克的会议上发表了《四月提纲》《四月提纲》指出目前俄国革命的特点是从资产阶级民主革命过渡到无产阶级社会主义革命。政权在第一阶段转到资产阶级手中，在第二阶段应该转到无产阶级和贫苦农民手中。《四月提纲》还提出了“不给临时政府以任何支持”、“全部政权归苏维埃”的口号。《四月提纲》为布尔什维克党明确规定了从资产阶级民主革命过渡到社会主义革命的路线，指明了革命发展的前途。

1917 年 7 月中旬，参加第一次世界大战的俄国临时政府在前线遭到惨败的消息传到彼得格勒后，使民众群情激愤。7 月 17 日，群众自发地展开了反对临时政府的示威游行，参加游行的人数达 50 余万人，他们要求苏维埃中央执行委员会夺取政权，但遭到了孟什维克和社会革命党人把持的苏维埃的拒绝。军事当局派军队枪杀示威群众，死 56 人，伤 650 人。七月流血事件后，两个政权并存的局面破裂，革命与反革命的搏斗到了最后的时刻。这时，布尔什维克党不得不转入地下，并决定秘密举行武装起义。

## 罗曼诺夫王朝的覆灭

1917年2月23日(公历3月8日),俄国妇女为纪念三八国际妇女节,几千名彼得格勒纺织厂的女工关掉了机器,上街举行示威游行。2月24日,罢工和示威游行迅速在全城蔓延,到25日,彼得格勒的所有工厂全部停产,所有的商店关门,街上到处是游行队伍。一些示威者捣毁警察局,解除了警察的武装。骚乱演变为革命。

当骚乱开始之时,聚集俄国各种政治势力的杜马(即议会)正在彼得格勒塔夫里达宫开会,一些议员严厉批评沙皇专制,要求立即成立对杜马负责的内阁政府,声称只有这样才能使首都恢复秩序。尼古拉二世闻讯后大怒,26日他电令解散杜马。与此同时,下令彼得格勒的卫戍部队以武力平息骚乱。军队开始向人群开枪,许多示威者伤亡。这立即激怒了游行示威的人们,他们响应布尔什维克的号召,开始武装起义。一些士兵也开始站在起义者一边。二月革命进入了高潮。起义者打开监狱,释放政治犯,解除反动军警武装,占领政府机关,逮捕沙皇的大臣和将军。2月27日晚,彼得格勒工人苏维埃成立,在塔夫里达宫召开第一次代表大会。

杜马不愿看到由苏维埃掌握政权,3月1日晚,它与彼得格勒苏维埃的代表进行谈判,同意接受苏维埃提出的大多数条件,苏维埃也同意由杜马组织临时政府。当天夜里,杜马任命了由贵族李沃夫亲王为首的第一届临时政府。

沙皇匆忙从莫吉廖夫赶回首都。列车行驶了一半路程时沙皇获悉前面的铁路与车站已被起义者控制,不得不决定改道去北方前线司令部所在地普斯科夫。当天深夜,沙皇的专列驶入普斯科夫车站,沙皇走出车厢时发现并没有仪仗队前来欢迎,前去迎接的鲁茨基将军表情冷淡,甚至在他的眼睛中可以看出一丝敌意。在双方的会谈中,鲁茨基告诉沙皇,后方的军队已开始哗变,军队已无法控制,只有进行政治改革,才能稳定局势。

3月2日上午,杜马的两位代表来到普斯科夫,正式要求尼古拉二世将皇位让与年幼的皇储阿历克赛,并由尼古拉二世的弟弟米哈依尔摄政。沙皇接受了杜马的建议,但决定将皇位直接让与米哈依尔,而不是年幼的儿子。

当天夜里11时40分,尼古拉二世用颤抖的手在退位诏书上签上自己的名字。第二天傍晚,仅仅出任一天沙皇的米哈依尔同样在退位诏书上签字。至此,建立于1613年的罗曼诺夫王朝灭亡了。

## 俄国十月革命

俄国二月革命以后,出现了两个政权并存的局面,一个是由窃取了革命果实的孟什维克和社会革命党人建立的资产阶级临时政府,它掌握着各级权力机构;另一个是工人士兵代表的苏维埃,它拥有实权,但它只是辅助性政权。由于资产阶级临时政府依然推

行沙皇的政策，拒绝满足人民的和平与土地的要求，因此，布尔什维克还必须领导人民继续为退出帝国主义战争，为没收地主的土地，为把全部政权交给苏维埃而斗争。

1917年4月16日，列宁回到彼得格勒，并在党的会议上作了被称为《四月提纲》的报告，它指明了俄国革命的方向。7月，在临时政府的指令下，30多万俄军贸然向同盟国发动进攻，结果遭到惨败，10天内俄军损失6万余人。消息传到彼得格勒以后，群情激愤，50万群众走上街头，举行和平示威，要求全部权力归苏维埃，游行遭到临时政府的血腥镇压，史称"七月革命"。临时政府掌握了全部权力，开始大肆逮捕布尔什维克和革命群众，布尔什维克的活动转入地下。8月，布尔什维克党召开代表大会，确定了武装起义的方针，并粉碎了俄军最高总司令科尔尼洛夫的武装叛乱。

1917年秋天，俄国爆发了全国性危机，促进了革命运动的蓬勃发展。10月20日，列宁从芬兰秘密回到彼得格勒，亲自领导和组织武装起义。10月25日，根据党中央的决定，成立了革命军事委员会。11月7日上午，革命军事委员会散发了列宁起草的《告俄国公民书》，宣告临时政府已经被推翻，政权已转到彼得格勒苏维埃。晚上9点，随着停泊在涅瓦河上的"阿芙乐尔"号巡洋舰上的一声炮响，工人赤卫队和革命士兵立即向冬宫发起总攻。刹那间，起义部队潮水般冲进冬宫，与盘踞在宫里的敌人展开激战。直至深夜，终于全部占领了冬宫。彼得格勒的武装起义胜利了！

在彼得格勒起义的影响下，从1917年11月到1918年3月，社会主义革命在俄国各地先后取得胜利，全国各地相继建立了苏维埃政权，苏维埃俄国的首都也从彼得格勒迁到了莫斯科。十月革命的胜利为历史翻开了新的一页。它为当时处于同样遭遇的各国无产阶级树立了榜样。

## 无产阶级政权的巩固

十月革命胜利后，废除了临时政府时代从中央到地方的各级官僚，建立了各级人民政权机关——工兵农代表苏维埃和人民委员会。

1917年12月4日，人民委员会颁布了关于法院的第一号法令，废除旧的司法制度、旧法院和旧警察，建立新型的苏维埃司法机关和工人民警。

军队是国家机器的主要组成部分。苏维埃政权建立后，一方面立即着手在旧军队中实行民主化措施，另一方面则新建一支正规的工农红军。

苏维埃政权还颁布了一系列法令，彻底铲除封建残余，废除等级制度，实行国家与教会分离，学校与教会分离，宣布男女平等，国内各民族一律平等，废除民族压迫和宗教特权。

1918年7月，第五次全俄苏维埃代表大会上又通过了《俄罗斯苏维埃联邦社会主义共和国宪法》。列宁起草的《被剥削劳动人民权利宣言》是宪法的第一章，起着宪法总纲的作用。宪法明确规定了苏维埃政权的无产阶级性质，把苏维埃政权成立以来社会主义

革命和建设的成果用根本大法的形式固定下来。

## 苏维埃国内战争

1918 年初,英、法、美、日等协约国军队入侵苏俄,占领了大面积的土地。苏俄内部的反动势力在帝国主义的支持下纷纷叛乱,苏维埃共和国四面受敌,全国大部分领土为反革命所控制。苏维埃政权实行战时共产主义政策,创立红军,提出了"一切为了前线,一切为了共和国"的口号,并同敌人展开了顽强的斗争。到 1918 年底,红军在东面把敌人打回了乌拉尔地区,在南面赢得了察里津保卫战的胜利。到 1920 年底,反苏武装的基本力量已被歼灭。苏维埃国内战争的胜利,保卫了十月革命的成果,巩固了世界上第一个无产阶级政权的统治。

## 布列斯特和约

1917 年,俄国十月革命成功后,苏维埃代表大会通过了列宁提出的《和平法令》,宣布退出帝国主义战争,并向参加第一次世界大战的各国建议,立即实现不割地、不赔款的和平。英、法等协约国拒绝了这个和平建议,德国却宣布同意和谈。

两国在俄国边境的布列斯特举行谈判。2 月 9 日,在经过两个多月的讨价还价后,德国向苏俄发出最后通牒。让苏俄割让 15 万平方公里的国土,外加 30 亿卢布的赔款。当时,代表苏俄与德国谈判的是外交人民委员托洛茨基。托洛茨基向列宁致电询问对策,列宁立即复电坚持接受德国的条件,立即签约。但是托洛茨基没有接受列宁的建议,而是发表了拒绝签约的声明,率团离开布列斯特。

面对苏维埃政权的强硬态度,德国政府立即宣布:8 天后恢复军事行动。在这 8 天中,苏俄党中央连续开会讨论是否恢复对德和谈的问题,但以反对而结束。8 天后,德军向俄军发动了全线进攻,俄军溃退。苏俄党中央委员会召开紧急会议,通过了列宁的提案:电告德国政府,苏俄同意按他们的条件签订和约。5 天后,德国政府回电,提出了更苛刻的条件,不仅要求扩大割让国土的面积,而且把赔款数增加到 60 亿卢布,并限令苏俄在 48 小时内答复。

在布尔什维克党中央内部展开了激烈争论后,大家通过了列宁的提案。1918 年 3 月 14 日,苏维埃代表大会批准了对德和约,这就是《布列斯特和约》。《布列斯特和约》使新生的苏维埃政权赢得了喘息的机会,得以为夺取国内战争的胜利和粉碎帝国主义的武装干涉作了准备。1918 年 11 月 11 日,德国作为战败国正式宣布投降,第一次世界大战结束。13 日,苏维埃政府宣布废除《布列斯特和约》。

## 共产国际的建立

十月革命胜利后，俄国共产党积极筹备建立第三国际。1918 年 1 月 24 日，俄共在彼得格勒举行了一些左派政党和国际主义者代表会议，建立国际局，负责筹备召开国际共产主义代表会议。会议还确定了出席代表会议的各党各组织的条件。到 1918 年底，成立共产国际的主张得到了许多左派政党组织的支持。1919 年 1 月，许多国家的共产党和左派政党的代表在莫斯科聚会，一致同意列宁提出的在近期召开国际共产党人和左派社会民主党人代表大会的建议。1 月 24 日，《真理报》发表了由俄、波、匈、奥、拉脱维亚、芬兰、巴尔干革命社会民主主义联盟和美国社会主义工人党代表联合签署的邀请书，建立共产国际的准备工作已大体就绪了。

1919 年 3 月 2 日，在莫斯科克里姆林宫里，来自 30 个国家 35 个组织的 82 名代表正式举行共产国际第一次代表大会。列宁在会上作了关于资产阶级民主和无产阶级专政的报告。3 月 5 日，大会通过了由列宁起草的《共产国际宣言》和《共产国际行动纲领》，号召各国无产阶级为夺取政权、实现无产阶级专政而斗争。3 月 6 日，大会选举了共产国际的领导机构——共产国际执行委员会和执行局。执委会又选出列宁、季诺维也夫、托洛茨基、拉科夫斯基和普拉廷 5 人组成执行局。

1919 年 3 月 6 日，共产国际成立大会，即第一次大会胜利闭幕。列宁在总结三个国际的历史任务时指出："第一国际奠定了国际无产阶级争取社会主义斗争的基础；第二国际是给工人运动在许多国家的广大发展准备基础的时代；第三国际继承了第二国际的工作成果，消除了它的机会主义、社会沙文主义、资产阶级和小资产阶级的脏东西，并已开始实现无产阶级专政。"

共产国际成立以后，世界革命运动更加蓬勃地发展起来。苏俄取得了反对外国武装干涉和国内反革命叛乱的重大胜利。匈牙利和德国巴伐利亚地区一度建立了苏维埃共和国。欧美各国爆发空前规模的群众运动。中国、印度等亚洲国家兴起波澜壮阔的民族解放斗争。在革命高潮中，荷兰、丹麦、保加利亚、墨西哥、美国于 1919 年建立了共产党。希腊、西班牙、印尼、英国于 1920 年春夏也成立了共产党。在共产国际的领导下，世界范围内的无产阶级革命运动轰轰烈烈地开展起来，取得了巨大的胜利。

## 社会主义国家之父——列宁

弗拉基米尔·伊里奇·列宁是全世界无产阶级的革命导师和领袖，俄国布尔什维克党的创建者，苏维埃社会主义国家的缔造者，被誉为"社会主义国家之父"。

列宁原名弗拉基米尔·伊里奇·乌里扬诺夫，参加革命后化名列宁。1887 年，列宁随全家迁到喀山，同年进入喀山大学法律系学习。这年他的哥哥亚历山大因参与民意党

人谋刺沙皇亚历山大三世案被处死刑，让列宁懂得革命必须探索一条新的途径。

在喀山大学，列宁结识了一批有革命思想的同学。由于他观点激进而被当局逮捕、流放。1888 年，列宁从流放地回到喀山，但当局不准他再回到大学。这一年他参加了马克思主义小组，初步接触马克思主义。1889 年，列宁随全家移居到萨马拉，他在那里埋头读了四年半的书，学了几门外语，并组织了当地第一个马克思主义小组。

1895 年秋，列宁在圣彼得堡创建了“工人阶级解放斗争协会”，但不久就被查封，列宁被流放西伯利亚东部。在这段时间，他完成了一部重要的著作《俄国资本主义的发展》。1898 年 3 月，俄国社会民主工党成立，列宁参加了该党，成为布尔什维克的领军人物，并同以马尔托夫为首的孟什维克展开了不调和斗争。

1905 年，俄国资产阶级民主革命爆发后，布尔什维克党在列宁的领导下制定了马克思主义的路线。1912 年，俄国社会民主工党第六次代表会议在布拉格召开。在列宁的领导下，会议把孟什维克派清除出党，使布尔什维克正式成为一个独立的政党。1917 年，俄国爆发二月革命，沙皇政府被推翻。列宁提出了《四月提纲》，号召把革命从资产阶级民主革命推向社会主义革命阶段。1917 年 11 月 7 日（俄历 10 月 25 日），在列宁的亲自领导下，爆发了伟大的十月革命，掀开了人类历史的新篇章。

十月革命后，列宁领导俄国人民战胜了一个又一个困难，并粉碎了国内多起大规模的反革命叛乱和十四个帝国主义国家的联合武装干涉。1919 年，列宁创立了第三国际，亲自组织并指导了第三国际的前几次代表大会。1921 年初，列宁提出并实施了新经济政策。1924 年 1 月 21 日，列宁因脑溢血去世，终年 54 岁。

## 新经济政策

1921 年 3 月，俄共（布）第十次代表大会未作任何修改通过了列宁起草的决议，即新经济政策。新经济政策的内容是在无产阶级专政的国家掌握国民经济命脉的前提下，利用商品、货币、价值规律等“资本主义经济范畴”和市场机制，建立正常的城乡之间的经济联系。在农业方面俄共（布）在引导农民走社会主义集体化上实现了由“共耕制”到“合作制”的战略转变。实行粮食税极大地调动了农民的生产积极性。在工业方面，在坚持发展社会主义大生产和国家掌握经济命脉的前提下，将部分国有企业以租赁制和租让制的形式转变为国家资本主义企业。在商业方面废除了国家配给制和国家贸易垄断制，并废除了平均主义的实物分配，实行以技术程度和生产效率为标准的劳动报酬级差制。在管理权上实行由高度集中开始向多层次分级管理过渡的新体制。实行新经济政策后，工农联盟得到加强，苏维埃政权更加巩固。新经济政策是列宁领导的布尔什维克党对社会主义建设模式的一种成功的探索。

## 前苏联的成立

1917年11月15日,苏维埃政府公布了《俄国各族人民权利宣言》,宣布承认民族自决权,并主张各民族在平等、自主的基础上建立真诚的、巩固的联盟。1922年,在各个方面均已经成熟的条件下,各苏维埃共和国的共产党都提出了关于国家的联合问题。12月30日,苏维埃社会主义共和国联盟第一次代表大会通过了苏联成立宣言和成立条约。宣布根据自愿和平等的原则成立统一的联盟国家。苏共二大宪法规定,联盟有统一的国家政权、军队、法律和国民经济体系,有统一的国籍;各加盟共和国又有自己的国家政权机关、宪法,有自由退出联盟的权利。到1956年,前苏联共有15个加盟共和国。

## 前苏联社会主义工业化

1925年12月18日至31日,联共召开了第十四次代表大会,提出了实现国家工业化的任务、方针和政策,制定了工业化发展的总路线。从1926年起,前苏联人民开始为实现社会主义工业化而奋斗。其指导思想是:优先发展重工业,实行统一计划,集中管理,实行高积累、高速度,迅速消灭非社会主义经济成分。此次大会标志着有计划、大规模实现前苏联工业化时期的正式开始。到1937年,国内所需的机床基本自给,拖拉机开始出口。前苏联基本上完成了国民经济的技术改造,确立了前苏联社会主义经济制度。

## 1936年前苏联宪法

社会主义工业化和农业集体化的实现,使前苏联的经济和政治发生了很大的变化。1936年12月5日苏联苏维埃第八次非常代表大会通过《苏维埃社会主义共和国联盟宪法(根本法)》。宪法共13章146条。在这次会上,斯大林宣布前苏联已建立了社会主义制度,人剥削人的现象已经消灭。以此为出发点,宪法规定前苏联为工农社会主义国家,全部权力属于城乡劳动者,由各级劳动者代表苏维埃行使;确定社会主义公有制为前苏联的经济基础;扩大公民的基本权利,规定公民享有劳动、休息和物质保障等权利,实行普遍、平等、直接和秘密投票的选举制度;规定前苏联是联邦制国家,前苏联的最高权力机关是由联盟院和民族院两院组成的最高苏维埃及其主席团,主席团既是最高苏维埃的常设机关,也是集体元首。宪法还规定了有关社会制度和国家制度的其他内容。

## 肃反运动

1934年12月1日,联共著名领导人基洛夫在斯莫尔尼宫被枪杀。前反对派领导人季诺维也夫、加米涅夫等16人被控策划恐怖行动而遭逮捕,并于1936年8月被处决。同

时在全党开始展开大清洗运动，并在全国掀起了一场“揭发和铲除人民敌人”的运动。国家内务部对成年男子和知识分子进行审查，清洗、镇压的规模迅速扩大。不少党和国家的重要领导人，党中央政治局成员、军长、市长和一些有名的科学家、文化艺术家以及难以计数的群众，遭到逮捕与枪决。1936 年到 1939 年间遭到逮捕和判刑的政治犯将近 500 万人。肃反运动给前苏联的经济建设、国防建设和政治生活带来了严重的消极影响，民主和法制遭到了严重的破坏，国际共产主义运动因此也受到了影响。1939 年初，肃反运动结束，斯大林公开承认在肃反时犯了严重的错误。

## 斯大林经济体制

斯大林经济体制是20 世纪30 年代在苏联形成的高度集中的计划经济管理体制。它的主要特征是：高度集中的部门管理；国家通过下达繁多的指令性计划指标来控制和管理企业；管理经济重行政手段，轻经济杠杆；在财政上实行统收统支，企业所需生产基金由国家拨给，所得利润基本上悉数上缴，亏损由国家补偿；在产品分配上实行统一调拨制，企业所需物资由国家统一拨给，所生产的产品由国家统一分配。这种体制之所以在20 世纪30 年代形成有其客观历史条件，起过积极作用。当时前苏联处在帝国主义国家包围之中，面临战争威胁，有必要通过行政手段高度集中地利用有限资源来加速发展急需的工业。但是，它把计划经济同商品经济对立起来，把计划调节同市场调节对立起来，使企业没有必要的经营自主权，因而不利于生产力的发展。这种高度集中的经济体制和高度集权的政治体制结合，构成斯大林体制的主要特征。它使前苏联的社会主义民主和法制建设受到阻碍，使千百万人的主动性、积极性和创造性得不到充分的发挥，并使个人崇拜越来越盛行，使社会主义建设中的重大失误难以及时纠正。1953 年斯大林逝世后，前苏联开始体制改革。

## 短命的匈牙利苏维埃共和国

1919 年 3 月 21 日匈牙利苏维埃共和国建立，到同年 8 月 1 日政权被颠覆，匈牙利苏维埃共和国仅存在了 4 个多月，可以说是短命的共和国了，但它在国际共产主义运动史上却是一个具有历史意义的重大事件。

这次斗争充分表现了匈牙利人民的革命精神，对当时各国人民的共产主义斗争是一个巨大鼓舞；匈牙利革命牵制了帝国主义的力量，有力地支援了苏维埃俄国；匈牙利革命也为国际共产主义运动提供了宝贵的经验教训。

首先，无产阶级革命政党在任何时候、任何情况下都必须保持党的独立性和纯洁性，同机会主义划清界限。

其次，必须建立巩固的工农联盟，这是无产阶级专政的基础。匈牙利苏维埃政府忽

视了农民问题的重要性,没有将没收地主的土地分配给贫苦农民,而是跳过民主革命阶段,采取了过"左"政策,直接组织社会主义性质的国营农场和生产合作社。广大农民由于没有获得土地,对苏维埃政权感到失望,这对工农联盟的巩固产生了消极影响。

再次,彻底打碎旧的国家机器,坚决镇压一切敌对分子的破坏活动,是巩固无产阶级专政的必要条件。

## 第三次英阿战争

1919 年 5 月 6 日,英国殖民军向阿富汗宣战。阿富汗国王阿曼努拉向英国宣战,第三次英阿战争开始。战争开始后,英军主要攻击目标是喀布尔,在开伯尔山口一线配置了优势兵力。阿富汗军队和部族人民在开伯尔战线发动了进攻,给英军造成很大伤亡。阿曼努拉及其外交大臣塔齐尔及时提出了停战建议。印度革命运动的热潮和伊斯兰教徒的声援,也为阿富汗人民的反侵略战争造成有利的形势。英国当局迫于这种形势,同意了阿富汗的建议。

1919 年 6 月 3 日,双方达成停战协定。同意维持以前的阿、印边界线。英方被迫在条约附录中承认阿富汗是"内政、外交自由的主权国家"。但英国迟迟不愿公开正式地承认阿富汗的完全独立。经过多次外交斗争,英国政府被迫于 1921 年 11 月 22 日同阿富汗缔结最后和约,承认阿富汗完全独立,放弃控制阿富汗外交的特权。阿富汗政府为了庆祝胜利,特意建立了一座独立纪念碑,碑座上用铁链拴着一头狮子,象征着被战败了的英国侵略者永远被锁在独立的阿富汗柱石之下。

## 日本"米骚动"

一战后,日本粮食短缺,米价上涨。1918 年 3 月,富山县渔民妇女要求当局降低米价遭到拒绝。她们便捣毁奸商米店,并和前来镇压的警察发生冲突。这个运动迅速波及到全国各地。各地饥饿的劳动群众都起来袭击米店,分配粮食,并捣毁投机商店和警察署。与此同时,工人们举行了大规模的罢工支持"米骚动"。参加"米骚动"的群众达到 1000 万人以上,席卷了全国 2/3 的地区,延续了 3 个月之久。政府出动军队进行血腥镇压,有 2645 人被判处徒刑。在"米骚动"的打击下,以官僚、军阀为主的寺内正毅内阁垮台。接替它的是日本历史上第一个政党内阁,代表垄断资产阶级和地主阶级利益的政友会总裁原敬担任内阁首相。

## 朝鲜"三一"人民起义

由于受俄国十月革命的影响,朝鲜人民发动了一次反对日本殖民统治、争取民族独立的起义。1919 年 3 月 1 日,汉城学生和群众 2 万余人在塔洞公园举行集会,会上宣读

了《独立宣言》,会后举行了有30多万人参加的游行示威,并高呼"朝鲜独立万岁!"全国各地纷纷响应,相继举行罢工、罢市、罢课和游行示威,许多地区迅即转为武装起义。4月运动达到高潮,全国218个府、郡中有203个发生了示威与武装暴动,参加的群众达200万人以上。但由于资产阶级民族主义者的妥协和日本帝国主义的残酷镇压,朝鲜人民的反抗斗争被压制下去,起义最终失败。虽然这次斗争因领导不力,敌我力量悬殊而归于流产,但它唤醒和锻炼了朝鲜人民,从此朝鲜进入了无产阶级领导的民族解放运动的新时期。

## 祖国光复会

祖国光复会是朝鲜抗日武装斗争时期建立的抗日民族统一战线组织。1936年5月5日金日成为团结中国东北地区朝侨和国内各阶层人民参加抗日救国斗争,在中国东北建立祖国光复会,金日成任会长。祖国光复会是朝鲜第一个由共产主义者领导的抗日民族统一战线组织,它对促进朝鲜民族解放事业具有重大贡献。祖国光复会在中国东北和朝鲜国内的咸镜南北道、平安南北道、江原道、京畿道、庆尚南道等城乡建立各种形式的基层组织。成员绝大多数是工农群众、青年学生、知识分子等其他各阶层人民。

祖国光复会制定了朝鲜人民的反帝反封的十大纲领,其中包括:实现广泛的统一战线,推翻日本帝国主义的殖民统治,建立真正的人民政府;实现朝、中民族的亲密联合,推翻伪满洲国;建立革命军队;没收日本帝国主义和卖国亲日分子占有的一切土地、企业、财产;发展民族工、农、商业;实行言论、出版、集会、结社自由;实行男女平等;废除奴化教育,实行使用本民族语言和文字的免费义务教育;实行8小时工作制,改善劳动条件;同平等对待朝鲜民族的国家实行亲密联合等。

祖国光复会创办了《三·一月刊》、《火田民》等机关刊物,并开展宣传工作。祖国光复会为组织动员广大群众,推动抗日武装斗争起了巨大的作用,为在朝鲜建立马列主义政党,打下了坚实的基础。

## 印度"非暴力不合作运动"

在第一次世界大战和十月革命的影响下,印度掀起民族解放运动高潮。为了巩固殖民统治,英国一方面准备宪政改革,安抚和拉拢印度上层阶级,另一方面颁布罗拉特法,加强镇压。1919年4月13日,发生阿姆利则惨案,反英斗争迅速高涨。1920年9月,甘地提出非暴力不合作斗争纲领。甘地宣称,斗争的目的是达到自治,"如有可能就实行帝国内部的自治,如有必要就实行脱离帝国的自治"。在甘地号召下,人民举行罢工、罢课、罢市、集会游行,汇成一股反英洪流。1922年2月5日,联合省(今北方邦)戈勒克布尔县乔里乔拉村农民2000人将22名警察连同警察局一起,付之一炬。运动超出非暴力斗争

范围，甘地闻后急忙制止。2 月 12 日，国大党通过巴多利决议，谴责群众“越轨”行为，决定无限期地停止非暴力不合作运动。3 月 10 日，甘地入狱，运动遭到残酷镇压。

## 圣雄甘地

甘地是印度国民大会的领袖，民族解放运动最著名的领导人，非暴力不合作运动的倡导者，有“圣雄”的称号。甘地一生为印度摆脱英国的殖民统治而积极奔走，他徒步走遍全国，到处发表反对殖民统治的讲话。1920 年倡导和开展非暴力不合作运动，1924 年当选为国大党主席。他提倡开展文明不服从运动，强调非暴力原则，并领导“食盐进军”。1942 年发动“退出印度”运动，要求立即独立。战后接受蒙巴顿方案。1947 年 8 月印度宣告独立，但印度教与伊斯兰教之间的对立让社会很不稳定，于是甘地试图以绝食来平息两教的仇视。甘地的做法引起印度教的不满，印度教的狂热分子于 1948 年 1 月 30 日将甘地刺杀，甘地终年 79 岁。

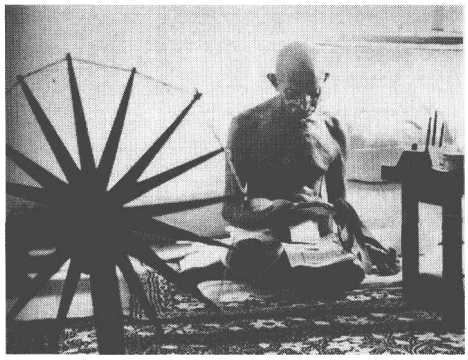

圣雄甘地

## 哈里发运动

第一次世界大战刚刚结束，英国背弃诺言，伙同其他帝国主义准备瓜分土耳其，引起印度穆斯林的反抗。1918 年，印度成立以塞特·考塔尼为主席、穆罕默德·阿里兄弟为首席发言人的基拉法特委员会。印度穆斯林掀起反对瓜分土耳其、保卫哈里发的浪潮。

1919 年，甘地当选为全印基拉法特委员会主席。次年，甘地与基拉法特运动领导人共同发起非暴力不合作运动。国大党也支持这一运动，决定将基拉法特运动的要求作为不合作运动的一部分。1921 年 8 月，1 万名莫普拉人在马拉尔海岸建立哈里发王国，但很快失败，3000 人被打死。同年 12 月，英国殖民当局逮捕在加尔各答的基拉法特运动和国大党领袖。随着不合作运动的低落，哈里发运动也渐趋衰落。1924 年，土耳其废除哈里发制，印度哈里发运动自行停止。

## “撤离印度”运动

1942 年 3 月克利普斯计划破产，国大党准备采取反英行动。同年 4 月甘地发表文章，对英国提出挑战：“英国撤出印度，把印度留给上帝。”7 月，在国大党工作会议上，工作委员会接受甘地的决定。8 月 7 日国大党全印委员会通过“撤离印度”的决议，并向英国殖民当局发出最后通牒，如果英国拒绝成立国民责任政府，国大党就立即发动大规模

的群众非暴力斗争。但决议通过后的第三天,殖民当局对国大党进行全面反击,国大党领袖几乎全部被捕。殖民者的镇压激起了印度人民的反抗,暴力斗争席卷全国。到9月中旬,据不完全统计,共有250个火车站被破坏,通信联络中断,一些英军补给线被切断,550个邮局被捣毁,150个警察所被袭击,许多政府官员和警察在冲突中丧生。至11月底,印度群众有1028人被杀,3215人受伤,约6万人被捕。斗争虽然失败,但人民自发的暴力行动沉重打击了英国殖民者。

## 土耳其革命

第一次世界大战结束后,战败国土耳其遭到英、法、意和希腊等国的瓜分。1918年10月,被迫同英、法、意等协约国签订了内容极其苛刻的《摩德洛司停战协定》。为了民族的独立,土耳其人民终于爆发了大规模的民族解放斗争。其中最著名的就是由穆斯塔法·凯末尔领导的"护权协会"。

1920年1月,土耳其议会通过了反映资产阶级要求民族独立。反对帝国主义瓜分土耳其的《国民公约》。公约明确指出,当前维护民族独立和主权的斗争是土耳其取得"生存和基本存在的条件"。《国民公约》成为土耳其挽救民族危亡的独立宣言。3月,以英国为首的协约国军队占领伊斯坦布尔,并唆使土耳其苏丹政府解散议会,议会中的凯末尔派于4月毅然同苏丹政府决裂,并在安卡拉召开大国民议会,成立了临时政府,而且开始着手组织属于议会完全领导的正规军。在凯末尔的英明领导下,土耳其军队战败了来犯的希腊主力部队。

1922年10月,协约国同土耳其签署了停战文件。同年11月,土耳其国民政府派代表出席了在瑞士洛桑举行的重新调整土耳其关系的国际会议。最终确定了土耳其的主权。随后,协约国军队被迫撤离了伊斯坦布尔。土耳其民族解放斗争获得了巨大胜利。

1923年10月在安卡拉举行的国民大会上,宣布成立土耳其共和国,首都定在安卡拉。凯末尔当选为第一任总统,并被尊称为"土耳其之父"。

## 阿富汗的独立

20世纪初期,阿富汗是一个处在英国半殖民统治下的封建国家。俄国十月革命和土耳其、印度等民族解放运动的高涨,对阿富汗人民产生了强烈的影响。人民越来越不满于现状,争取民族独立的革命情绪日益增长。"青年阿富汗"党人积极开展争取民族独立的活动。亲英的哈比布拉政府日益不得人心。1919年2月20日,哈比布拉被刺死,他的第三个儿子"青年阿富汗"党人阿马努拉于2月28日正式宣布即位。

阿马努拉政权把争取阿富汗的完全独立放在首位。他在以自己的名义写给英印总督的信中指出:英国政府必须承认阿富汗的"主权完整、行动自由和完全独立"。英国政

府不仅不答应这一正当要求，反而在阿富汗边境集结大量军队，准备发动侵略战争。

1919年5月3日，英国侵略军向开伯尔山口的阿富汗边防军发动进攻，随后出动4万英印军队发动侵阿战争。阿马努拉政府决定抵抗侵略，宣布进行圣战，呼吁阿富汗人民和印度穆斯林奋起反抗英国的侵略。战争开始后，居住在边区的阿富汗部族人民在阿富汗军司令部的号召下，发动了在开伯尔战线的联合进攻，阻止了英军，使之无法深入内地。在东南战线上，阿富汗部族义勇军同阿富汗正规军密切配合，协同作战，占领和包围了英军的许多军事要塞。

与此同时，印度掀起抗英怒潮，英国在土耳其、伊朗、阿拉伯诸国都遇到了重重困难，英国无力在阿富汗进行长期战争。阿富汗人民进行的是争取独立、保卫祖国的正义战争，因而得到许多国家的支持。苏俄政府承认阿富汗的独立，并给予阿富汗以外交和道义上的积极支持。但是，在战争中，阿富汗军事和经济上的落后等弱点也暴露出来。在这种情况下，英阿双方于1919年6月3日达成停战协议。1921年，英阿正式签订和约，英国正式承认阿富汗的完全独立，并同阿富汗建立了正常的外交关系。阿富汗成为十月革命后第一个赢得民族独立的国家。

## 埃及的独立运动

1918年11月，埃及民族资产阶级的代表柴鲁尔等要求英国殖民当局撤回保护权，让埃及完全独立自主，但遭到了英国当局的拒绝。柴鲁尔等人想要组织代表团去英国谈判，又遭到了当局的拒绝。1919年3月8日，殖民当局逮捕了柴鲁尔等四人并将其流放，这一举动引起了埃及人民反英的浪潮。3月9日，开罗高校学生开始罢课，随后发展到全国工人罢工、商人罢市、群众上街示威游行，最后爆发了武装起义。面对压力，英国殖民当局一面被迫释放了柴鲁尔等人，一面派重兵镇压起义。4月中旬起义失败。1921年12月，英国殖民当局又逮捕了柴鲁尔，它进一步激起了人民反英的斗争。1922年2月28日，英国政府被迫发表声明，宣布放弃对埃及的保护，承认埃及独立。

## 埃塞俄比亚的民族斗争

19世纪70年代后，埃塞俄比亚的地位日益重要，特别是苏伊士运河建成，埃塞俄比亚和索马里成了西方列强争夺的目标。

意大利在非洲取得厄立特里亚和索马里一部分后，企图吞并埃塞俄比亚。英国支持意大利向埃塞俄比亚进攻，但遭到埃塞俄比亚的痛击后败退。意大利军失败后，支持绍阿公国的麦纳利克夺取皇位，来实现其侵略目的。由于约翰四世听从英国的怂恿，进攻苏丹，1889年战败身死，孟尼利克继承皇位。

1894年，意大利决定再次入侵埃塞俄比亚，向埃塞俄比亚发出最后通牒，出兵占领北

部的阿迪、乌格尔和阿迪格拉等地。孟尼利克决定抗击意大利的侵略,这时孟尼利克已拥有一支10000人和40余门大炮的军队。

1895年12月,埃塞俄比亚人民在安巴—阿拉吉战役中打败了意大利的两支军队,接着又攻下了意大利侵略者的马卡尔要塞。1896年3月1日,意大利在阿杜亚遭到决定性的失败,英勇的埃塞俄比亚人民彻底粉碎了意大利的侵略。意军17000人死伤多半,被俘4000人,损失全部大炮和辎重。11月双方签订和约,规定意大利无条件承认埃塞俄比亚独立,放弃其侵占土地,赔款1000万里拉。

埃塞俄比亚是非洲被瓜分时期唯一以胜利的民族战争打败外国侵略者,保卫住民族独立的国家,它为非洲人民树立了英勇斗争的光辉榜样。

## 巴西瓦加斯改革运动

1929年爆发的世界性的经济危机使巴西经济受到了沉重的打击,社会矛盾也随之而激化。1930年10月,代表地主资产阶级利益的瓦加斯通过发动军事政变,当上了总统。在瓦加斯执政期间,巴西实行了一系列的发展民族经济的政策,主要内容有:保护关税,扶持民族工业,限制外国资本;国家大力兴办主导工业和基础工业。由于这些措施的实施,到第二次世界大战结束时,巴西已经建立起能够基本满足本国需要的轻工业,有了一定规模的基础设施,并开始兴建金属、化学等新工业。

## 墨西哥资产阶级革命

墨西哥获得独立后,长期处于军阀混战状态中。1846~1848年,美国通过侵略墨西哥的战争,抢走墨西哥一半的领土。严重的内忧外患,使墨西哥人民处于水深火热之中。

19世纪末到20世纪初,墨西哥的资本主义工商业有了很大的发展。在军人独裁者波菲里奥·迪亚斯长达34年的统治下,外国资本大量侵入墨西哥。1912年,美国控制了墨西哥矿产的78%,钢铁业的72%,石油开采的58%,全国1/4的土地被赠送给外国及本国的公司和大地主。1910年,全国85%的土地集中在1%的土地所有者手中。农民苦不堪言,大批印第安人沦为债务奴隶。土地问题空前尖锐,激起了印第安农民的暴动。

随着资本主义的发展,无产阶级队伍也逐渐壮大起来,并于1906年成立"自由工人大同盟",出版《社会革命报》号召工人为保卫自己利益,为推翻迪亚斯政权而斗争。但是由于墨西哥无产阶级的不成熟以及外国移民工人中无政府工团主义思潮的影响,使墨西哥无产阶级没有力量成为革命的领导者。

弗兰西斯科·马德罗与弗兰西斯科·比利亚率领的墨美边境齐华城地区的农民起义军联合推翻了迪亚斯政权。1911年11月,马德罗就任墨西哥总统。但他没有解决农民土地问题,这使农民们大失所望,革命风烟再起。

1913 年 2 月，前迪亚斯政府的反动军人维托利阿诺·韦尔塔在美帝国主义支持下发动政变，逮捕了马德罗，夺取政权，自任总统。面对韦尔塔的政变，革命斗争越发高涨，工人、农民和资产阶级都参加了反韦尔塔的斗争，韦尔塔政权摇摇欲坠。1914 年 4 月，美国总统威尔逊派遣军舰进行武装干涉，激起墨西哥人民在全国各城市都举行大规模示威游行。1915 年，比利亚和查巴塔领导的农民革命军占领了首都，夺取了政权，韦尔塔被迫逃亡国外。

1916 年 12 月，以卡兰沙为首的新政府召开制宪会议，通过了民主派弗兰西斯科·姆希卡起草的宪法。1917 年宪法是墨西哥人民反对国内外反动派长期斗争的结果，它是当时一部比较民主的宪法，体现了反封建主义和帝国主义的思想。

## 智利人民阵线的成立

1929 年，世界爆发了严重的经济危机，这次危机使智利政局动荡不安。20 世纪 30 年代后，智利当局加强了与西方法西斯的联系。面对法西斯的威胁，智利共产党、社会党、激进党和劳工联盟等组成人民阵线，并推举激进党人塞尔达为人民阵线的候选人。1938 年塞尔达当选为智利总统，同时宣布智利为西半球第一个人民阵线政府。人民阵线政府成立后，宣布要改善劳动者的生活状况，大力发展民族工业，以及对农业进行援助等。人民群众的政治地位得到了大幅度的改善。1941 年，塞尔达辞职后，人民阵线开始解散。

# 世纪大案

## 著名女间谍玛塔·哈丽之死

一战期间,玛塔·哈丽是巴黎红得发紫的脱衣舞女,但更是一位周旋在法、德两国之间的美女双料间谍,跻身历史上最著名间谍之列。然而,法国反间谍部门却指控哈丽用"枕边风"为德国人窃取情报,并给法国带来巨大损失,造成5万名士兵身亡。1917年10月15日,她因叛国罪被处死。

玛塔·哈丽原名叫玛嘉蕾莎·吉尔特鲁伊达·泽利,出生在荷兰北部莱瓦顿市附近的一个小镇。她父亲是位荷兰农场主,母亲是个印度尼西亚爪哇人。东西方混血的泽利,既有光洁的皮肤,又有一头东方人的黑发。然而童年并没有给她带来多少欢乐的记忆,父亲在破产之后便与母亲离婚,小泽利跟着父亲生活。

随着一天天长大,泽利出落得楚楚动人,既有东方的神秘风韵,又不乏白种女人傲人的身材。报上的一则征婚启事成就了她生命中首次也是唯一一次婚姻,丈夫是一名曾经离异的军官。泽利嫁进门后才发现,原来丈夫时常酗酒,并在酒后殴打她,更不幸的是他们的儿子由于中毒意外身亡。后来,泽利与丈夫离婚并争取到了女儿的监护权,可是不依不饶的前夫竟然不服法庭判决私下绑架了孩子。

1904年,孤身一人的泽利不名一文地来到了花都巴黎。为了生计,她不惜在一位巴黎剧院经理面前表演起了脱衣艳舞。在那个年头,很少有人的表演如此大胆,剧院经理立即被她这种"带有神秘东方气息的婆罗门艺术"给镇住了,当即拍板将她录用,并且还给她起了个艺名——"玛塔·哈丽",意即"马来人的太阳"。成了职业舞娘的哈丽从此越跳越红,成了当时巴黎红得发紫的舞星。1905年的《巴黎人报》如此评价道:"只要她一出场,台下的观众便如痴如狂。"

1914年,第一次世界大战爆发。德军统帅部的军官巴龙·冯·米尔巴赫在看到哈丽为几个工业巨头做即兴表演时,感到这是一块难觅的间谍好料。于是,"惜材心急"的他派人私下出价2万法郎诱她下水。天资聪颖过人的玛塔·哈丽很快将她的"表演"天才运用到间谍这一新行当里,利用自己无坚不摧的"强大武器"——柔顺的躯体,从那些贪图欢乐、迷恋女色的大臣、将军的口中源源不绝地套取情报。

最先发现哈丽与德军有染的,是潜伏在巴黎的英国秘密情报人员,由于当时英法两

国同属协约国阵营,因此英国方面立即将这一重要情报捅给巴黎当时负责法国情报工作的乔治·劳德克斯上尉。劳德克斯上尉当机立断,招募哈丽为双料间谍,以德国间谍的身份为掩护,秘密为法国服务。

哈丽果然没有让劳德克斯失望,在不久之后她便引诱了一名德军上校上钩,并从后者口中得到了重要情报,随后又将其传递到了法国情报部门的手中。德军在蒙受重大损失后,严厉处置了那名泄密上校,并顺藤摸瓜地怀疑到与其有染的哈丽身上。于是,他们故意将玛塔·哈丽为德军服务的消息散布出去。

曾经风光一时的绝色女间谍玛塔·哈丽被法国情报部门以叛国罪的罪名逮捕。

哈丽最终被推上刑场,全因她被捕后的主审法官皮埃尔·波查顿所赐。波查顿历来都被认为是一位秉公执法、受人尊敬的大法官,可是面对哈丽的辩护律师提交上来的哈丽曾为法国窃取德军情报的事实却视而不见。原来,皮埃尔·波查顿由于妻子红杏出墙,时时处处表现出对所有女人的憎恨,这种憎恨之情对于那些"行为放荡的骚娘们儿"更是到了近乎病态的程度。在一张私人便条上,波查顿这样咬牙切齿地写道:"可以想象玛塔·哈丽是如何成功窃取情报的,那些正襟危坐的高级军官们甭管思想如何警惕,在这个女人的强大攻势之下,防线将统统土崩瓦解。"

在波查顿眼里,女人一下子全成了"祸水",作为当时混迹巴黎社交圈"花蝴蝶"的哈丽便顺理成章地成为波查顿的"报复首选"。于是哈丽曾经为法国方面提供众多德军情报的事实被刻意忽略,一纸判决书将她推上了刑场:一来为众多阵亡法军士兵报了"国仇",二来也为法官波查顿报了对女人的"家恨"。

而当初将哈丽招进门的法国情报部门首脑劳德克斯上尉,一看哈丽被德国情报部门盯上,已经失去情报价值,为了挽回法国情报机构的声誉,不惜牺牲哈丽。在哈丽被捕受审期间,劳德克斯上尉刻意夸大这位红舞星在一战初期为德国充当间谍刺探法国情报的罪行,却只字不提1917年她反过来向法国提供德军情报的真相。由于一战开始的头三年里法国军队节节败退,法国政府面对国内舆论的巨大压力,处死玛塔·哈丽正好可以转移公众视线。

1917年10月15日,面对荷枪实弹的行刑队,哈丽穿着心爱的红舞鞋,若无其事地踏上了最后的死亡之旅。在巴黎郊外一块叫做万森的多边形空地上,刽子手们开始瞄准射击。迎着呼啸而来的11颗子弹,这位41岁女人的脸色没有丝毫慌张,相反,她挺起了胸脯,从容地等待死神的降临。

玛塔·哈丽被处死后,她的头颅一直被保存在巴黎阿纳托密博物馆,经过特殊的技术处理后仍保持了她生前的红唇秀发,像活着时一样。2000年,玛塔·哈丽的头颅不翼而飞,据说是被她的崇拜者盗走了。

玛塔·哈丽到底是叛国者还是爱国者?是英雄还是叛徒?也许只有历史可以解答。

## “纳粹女星”的辉煌

俄国著名作家契诃夫的侄女奥尔加·契诃夫娃曾经是风靡全德国的电影明星，还是纳粹元首希特勒最喜爱的女明星之一。然而希特勒到死都不知道，奥尔加竟然是前苏联的一名超级间谍，她凭自己的容貌迷倒了众多纳粹高官，并窃取到了许多纳粹核心机密。

奥尔加·契诃夫娃1898年生于沙俄高加索地区，她的姑妈是俄国著名作家契诃夫的妻子，同时也是莫斯科艺术剧院中最著名的女演员。16岁那年，出落得如花似玉、美艳惊人的奥尔加来到了莫斯科，在姑妈家中认识了年轻英俊的米沙·契诃夫。米沙是契诃夫哥哥亚历山德拉的儿子，当时是莫斯科艺术剧院的一名年轻演员。富有表演天才的米沙一下子就将情窦初开的奥尔加给迷住了，她无可救药地爱上了他。喜欢追求女孩的米沙自然不会放过这个崇拜他的小表妹，认识没几天，他就甜言蜜语地向奥尔加求婚。1914年9月，奥尔加决定，从姑妈家中带上护照、手提箱和一件新睡衣悄悄离家出走，与米沙两人到莫斯科的一座教堂中秘密结了婚。

奥尔加从此就居住在了米沙的公寓中，他们的秘密婚事让双方家长大为震怒。而此时，婚后的奥尔加却发现米沙远不是她想象中的“白马王子”。除了酗酒外，他还是一名花花公子。更糟的是，奥尔加此时已经怀孕了，当她说想把孩子生下来时，米沙耸耸肩离开了家。悲伤的奥尔加回到姑妈的家中，几天后当她再返回米沙的公寓时，却听见卧室里面传出淫荡的笑声，她用力推开门，发现米沙带了一个新女友回到了家中。

1916年9月，奥尔加生下了一名女婴，她将女婴送回了自己父母身边。不久后，俄罗斯迎来了十月革命。1920年，年仅22岁的奥尔加离开父母和女儿，孤身一人登上了莫斯科比罗路斯基车站的一列火车，踏上了前往德国柏林的旅程——她想到异国寻找新的生活。

初到柏林的奥尔加立即撞上“大运”，来自契诃夫家族的背景和她出众的美貌一下子吸引了德国影界巨人爱里克·波默的注意。此时奥尔加正好得知德国导演弗雷德里奇·穆瑙正在为他的一部新无声电影《沃吉洛德城堡》寻找女主角，她立即向穆瑙“毛遂自荐”，谎称自己是莫斯科艺术剧院的一名演员，俄国戏剧大师斯坦尼斯拉夫斯基曾亲自训练过她。奥尔加凭借她大文豪契诃夫的亲戚关系成功地当上了女主角。这部电影后来获得了巨大的成功，姿色艳丽、风采迷人的奥尔加立即成为了德国电影界的一颗新星。

此后，她以每年8部的数量连续拍电影，奥尔加成了众多德国人心中的偶像，其中一名崇拜者正是阿道夫·希特勒。希特勒向奥尔加发出郑重邀请，请她共进晚宴。

自纳粹上台后，奥尔加就成了纳粹宣传电影中的王牌主角，希特勒经常邀请她参加各种各样的纳粹高官宴会，风采迷人的奥尔加吸引了众多纳粹高官的目光，纳粹宣传部长戈培尔更是称她为“最迷人的女人”。

希特勒做梦也想不到的是，他最喜爱的这名“纳粹女星”已被前苏联秘密发展成一名

超级间谍——纳粹德国的高级军事机密就这样在毫不知情中通过奥尔加的耳朵传到了克里姆林宫中。

奥尔加如何成为前苏联间谍的经过一直是个历史谜团。但很有可能是奥尔加的哥哥莱夫·克尼普亲自将妹妹发展成为一名间谍的。莱夫·克尼普曾是沙皇军队中的一名军官,十月革命后,莱夫·克尼普被免除一死,转而投效前苏联情报机构,当时他的主要任务之一就是监控出逃德国的沙俄余孽。莱夫来到柏林后,将妹妹招募成为一个"沉睡的间谍"。

目前尚不清楚当年纳粹德国有多少生死攸关的秘密经由奥尔加悄悄传到了克里姆林宫的案头。但有一点可以肯定的是,直到二战结束,纳粹德国和整个西方情报机构都没有察觉到奥尔加的前苏联间谍身份,希特勒至死也不知道他竟然被自己最钟爱的"纳粹女星"给出卖了。

前苏联红军攻陷柏林后,前苏联情报局首脑维克多·阿巴库莫夫秘密派出一架飞机,将奥尔加接回了莫斯科。

阿巴库莫夫将奥尔加接回莫斯科是为了对她进行审问,因为前苏联情报机构怀疑她可能做了双重间谍。在那次审问中奥尔加和阿巴库莫夫之间到底谈了什么,研究者已经找不到任何相关的档案记录。不过那次"审问"后不久,奥尔加返回德国,在慕尼黑开了一个化妆品公司。1980 年,奥尔加以 82 岁高龄去世。

## 暗杀斯大林

美国《生活》杂志 40 年代末发表过一篇文章,称斯大林是 20 世纪上半叶世界上受到保护最佳的三人之一,此话不算夸张,下面请看实例。斯大林一次去别墅时,他的车险些被炸,幸亏事先听从了贝利亚的劝告,中途换了车,才免去了桥断车毁的危险。还有一次坐游艇时,因为事先没有通知岗哨,哨兵开枪示警,贝利亚"奋不顾身"用自己的身体掩护了斯大林。这两件事让贝利亚捞了政治资本,所以,有人怀疑这是野心家贝利亚为了讨好斯大林而故意安排的。

斯大林像

斯大林的确有过几次险情,不过都被前苏联反间谍机关化险为夷了。

1938 年哈桑湖畔发生大规模军事冲突期间,日本特工机关把部分白匪军编成敢死队,准备让他们潜到斯大林洗温泉澡的马采斯塔疗养院。前苏联特工机关得到情报后,在敢死队越境时把他们一网打尽。日本特工机关又于 1939 年

策划了新的暗杀行动——在“五·一”游行观礼时，利用放在列宁墓的定时炸弹炸死斯大林。前苏联特工机关从内线得到消息后，又避免了这场灾难。德国军事情报局也不甘落后，他们千方百计地想杀害斯大林，以挽救自己失败的命运。第一次是1944年，计划由德国外长利用出席国际会议的机会下毒手。武器是外形像钢笔的枪，它能射出大口径子弹，有效射程6米至8米。后因德军被打得一败涂地而没有机会。同年8月，德国策划了一次更为凶险的暗杀行动。担任行刺的主角是前红军军官波利托夫，他1942年被德军俘虏，在德国军事情报局特工学校深造，受过特别训练。暗杀计划有两个方案。第一个是用穿甲弹打斯大林的专车。德国情报局的科研人员特意研制出了能在300米内穿透45毫米厚装甲的短筒无后座力炮，它可以固定在右臂上，用按钮发射。第二个方案是用大爆破力磁性定时炸弹，放在斯大林接见前线归来英雄的高级指挥官会议室里。为了便于行动，波利托夫改名为“塔夫林”，成了前苏联方面军“斯梅尔什”反间谍机关的少校，战功累累，荣获过“苏联英雄”称号、五枚战斗勋章和两枚奖章，勋章和奖章是从阵亡的苏军将士身上取下的，货真价实。为了让一切都做得天衣无缝，德国甚至伪造了登有前苏联最高苏维埃颁奖令及“塔夫林”照片的《真理报》和《消息报》。

“塔夫林”的助手真名叫阿达米切娃，她装成“塔夫林妻子”，实为他的报务员和译电员，随身带有伪造的去“斯梅尔什”出差的证明。一切都做得十分严谨，可惜几个小小的疏忽却让这个严密的暗杀计划最后落了空。“塔夫林”在里加定制了一件苏式皮衣，要求袖子和口袋都又宽又长。接活的裁缝是前苏联反间谍机关的情报员，他在“塔夫林”试衣后跟踪，见他进了德国军事情报人员经常出入的旅馆，于是就把一切通知了上司。“塔夫林”成了前苏联的注意目标。第二个意外是先遣部队被苏联军人抓获，这批人供出还有一架飞机要送人来，说出了降落地点。前苏联方面用电报发出了假消息：一切正常，接机工作正在按计划进行。狡猾的德国军事情报局居然没有看出破绽，于1944年9月5日派了一架甚至能在农田里着陆的阿拉多—332式飞机送“塔夫林夫妇”进前苏联。警惕的防空兵在敌机入境时开炮，飞机被击伤。飞行员只得改变着陆地点，在伸手不见五指的黑夜，侥幸降落成功，虽然飞机又多了几块伤疤，人员总算无恙。“塔夫林夫妇”坐上随机带来的苏制摩托车，向莫斯科进发。

前苏联反间谍机关在原定着陆地点扑了空，十分不安，立即下令对通往莫斯科的路口加强警戒。“塔夫林夫妇”乘坐的摩托车在勒热夫区被哨兵拦住，检查证件。一切正常，哨兵准备放行，只是顺便问了一句：“少校同志，您从哪儿来的？”“塔夫林”不知着陆地点为何地，只得谎称从某地（即原定着陆地点）。从该地到勒热夫区少说也有4小时的路程，而且当晚阴雨连绵，可是摩托车干干净净，两人的衣服也都是干的。哨兵不动声色地说：“请您到队部去盖个章，否则到下一个哨卡还要补办。这是章程，请原谅。”“塔夫林”夫妇点点头，跟哨兵去了队部。哨兵趁“塔夫林”夫妇办手续之机，从摩托车上查出了短筒炮、皮衣、7支手枪等暗杀工具，这次行动也泡了汤。德国军事情报局绞尽脑汁，又造出了杀伤力极强的炸药，它外表如一小团脏物，用只有一包香烟大小的短波发射机起爆，

遥控距离可达7英里。这项任务落到了两个苏军俘虏身上,其中一个同斯大林车库的机械师是朋友,行动就更方便了。只要设法把炸药放到斯大林的车上,就万事大吉了。可是两人被空投到斯大林总部所在地后就杳无音讯,或许被抓,或许自首。总之,暗杀没有成功。

## 柏林隧道窃听案

1951年发生在维也纳的"银子"行动,1953年在柏林又重演了,这一次,中央情报局给它取的代号是"金子"行动。

早在1948年,美国军事情报机构和中央情报局就想要窃听苏联和东欧国家之间的电话。美国方面认为,窃听苏联人的电话可填补收集情报上的空白点。据一些在第二次世界大战结束时去前苏联工作、后又回到西方的德国科学家反映,前苏联的一些最机密的通讯采用了超高频信号传输技术。因为平时习惯使用的长、短波无线电通讯容易遭到敌方的拦截而被窃听,所以苏联和美国一样,又恢复使用陆上通讯线。在他们看来,只要陆上通讯线没有被人分路搭线,它将是一种绝对安全可靠的通讯工具。中央情报局已经从"银子"行动中尝到了甜头,而今"冷战"正在升级,他们期待着在"金子"行动中狠狠地捞一把。

中央情报局电讯专家卡尔·纳尔森在维也纳工作时发现,通过特殊的手段,可以从电缆线上把加了密的电讯号的回波收集下来,再通过技术处理,可以把它还原成清晰的通讯内容。中央情报局准备把纳尔森的新发现应用于窃听苏联和东欧国家的陆上通讯线,中央情报局一旦在这方面取得突破,这将使新成立的靠拦截无线电通讯收集情报的国家安全局的工作相形见绌。

1953年,中央情报局在华盛顿举行专题研讨会,研究如何在东德窃听前苏联人的陆上通讯线。实际上,英国情报机关比美国中央情报局早一步想到要利用东柏林这块敏感地区来打前苏联人的主意,他们曾向中央情报局提出过采取联合行动的建议。这次研讨会上,中央情报局便邀请了英国情报人员参加。讨论的话题是如何在柏林下手。前苏联与东欧之间最重要的一些通讯线集中在柏林,要是能在柏林的通讯线上安装窃听设备,即使窃听设备被前苏联或者东德人发现,他们也只会以为是一些加了密的电讯被窃听了,而这种电讯无法破译,他们会感到无所谓的。别说前苏联人对纳尔森发现的"回波效应"窃听技术毫无所知,就连中央情报局的情报伙伴英国人也蒙在鼓里,不知其中奥妙所在!只有中央情报局内部的少数人知道此事。当杜勒斯局长仔细地听取了纳尔森"回波效应"技术汇报后,他立即认定了这项新技术的重要的使用价值。然而,菲尔比事件在杜勒斯的脑海里记忆犹新,他担心英国会出现第二个菲尔比,后来的事实证明,杜勒斯的担心并不是多余的。所以在采取行动之前,杜勒斯下令:"鉴于安全利益的需要,在柏林搞的工程中,要尽量少写书面材料。"因此,在"金子"行动整个过程中,中央情报局始终没把

"回波效应"技术透露给英国人。但是,毕竟英国人搞窃听的手段要比美国人高明,杜勒斯便同意在柏林和英国人合作。中央情报局的其他官员也认为,英国情报机关分析情报的能力很强,而且对情报的质量也非常讲究,他们对于收集到的有关前苏联的军事、政治情报往往能作出正确的判断,美中不足的是,英国缺少情报来源,他们也想依赖美国的情报机关来获取情报。无形中,英美两国达成了默契,中央情报局准备把在柏林窃听到的材料分一半给英国情报机关,供他们分析研究。

中央情报局根据"银子"行动中积累的一些经验,研讨会后不久便制定出了行动方案。组织者准备挖一条长约1476英尺,直径为78英寸的隧道,延伸至东柏林,拦截在卡尔斯霍斯特的前苏联空军司令部与柏林连接的陆上通讯线。隧道底部离地面20英尺,顶部离地面13.5英尺,准备从西柏林南郊的阿尔特格里尼克开始钻孔打洞,因为该地区云集着低矮的棚屋和板房,这是来自东德的难民用旧材料和破砖瓦搭建而成的,在这里钻孔打洞,完全可以避人耳目。杜勒斯批准了这个方案,"金子"行动便秘密地展开了。这的确是一项十分繁重而又复杂的工程。要挖的隧道正好处在前苏联驻军和东德巡逻队的脚下,挖掘时,不能发出一点声音。从隧道里挖出的泥土必须神不知鬼不觉地运走。隧道的入口处要尽可能建得小一些,以免引起旁人注意而被暴露。下面在挖掘时,不能使上面的路面塌陷下去,否则将会留下痕迹。一旦隧道建成后,在近乎封闭的隧道里,要安装不少的电子窃听设备和变压器,它们在工作时会散发出大量的热量,这些热量不能及时地排除出去,势必会影响隧道里的机器和设备。这样的话,隧道里必须要有通风装置,但是在这样长的隧道里分段将通风管引向地面,很容易暴露出来,因此,只好改为从隧道入口处压入新鲜空气,让空气沿着隧道行一个来回,然后从隧道口排出,同时在隧道内还得安装空调设备。所以要完成这项工程,面临的困难是可想而知的。

与前苏联间谍打了多年交道的中央情报局高级官员比尔·哈维在柏林全面指挥隧道的挖掘工作。中央情报局和英国情报机关做了如下分工。中央情报局担负的工作是:一、选择场地,使隧道的位置正好处在前苏联驻军的电缆线下面。二、录下所有收集到的电讯信号。三、把所有电讯材料送到华盛顿处理。英国情报机关的任务是:一、建造通讯管道。二、在前苏联的电缆线上搭线,将有用的信号输送到隧道顶端的窃听室录音。三、帮助在现场再建立一个处理录音材料的工作室。为了确保隧道的挖掘工作万无一失,英美双方分别做了可行性试验。美国中央情报局的试验在科罗拉多州进行,主要试验挖掘技术和通讯技术,试验结果令人满意。有关人员估计,只要投入足够的财力和人力,完全有把握大功告成。据初步估计,要消耗2500万至3000万美元。英国情报机关的试验工作在朗莫的皇家工兵部队进行,他们先在地下挖一段隧道并建造了一个窃听室,然后让盲人在隧道上面的地面来回走动,看他们是否感觉到脚下有何异样的情况,试验的结果同样令人满意。

隧道的工程正式开始。在柏林的美国工兵部队先在距东西德交界处100多码的地方建了一个半露出地面的地下大仓库,目的是容纳从隧道里挖出的3100多吨泥土。从

表面上看,在这个大仓库里进进出出装有电子仪器和泥土的车辆,会被人误认为这里将要建造一个无线电雷达拦截站。当前苏联人得知自己的无线电通讯受到西方情报机关的拦截时,他们一点都不在乎,因为凡是重要的通讯他们都加了密,从他们的观点来看,只要密码系统没有受到损害,通讯将是绝对安全可靠的。中央情报局正是利用了前苏联人的这一想法,建立伪装的雷达站,以此来迷惑前苏联人。事实证明,前苏联人确实上当受骗了。

乔治·布莱克是英国军情六局驻柏林的高级官员,后来发现,他是一名前苏联间谍。布莱克在柏林的隧道建成后,对隧道之事有所了解,不过他不知道美国情报机关应用了纳尔森"回波效应"的新技术,来窃听前苏联人的电讯。也许布莱克把柏林隧道的秘密告知了克格勃,然而,前苏联人并没有采取紧急措施来阻止中央情报局的秘密行动,因为前苏联人认为自己的密码系统绝对安全可靠,为了不使"鼹鼠"布莱克暴露,因此,不急于把秘密隧道揭露出来。

在隧道挖掘过程中,各方面的配合十分密切,有专人观察周围的动静,每当东德的巡逻队从隧道上面经过时,下面的挖掘工作便戛然停止。在挖掘过程中碰到的又一难题是必须测量挖掘的位置。从来没有人在如此隐秘的情况下挖掘如此长的隧道,而要对准的目标却是直径只有2英寸的电缆线。为了能测出精确的挖掘位置,中央情报局人员假装在东西柏林的交界处打棒球,他们故意把球远远地打到东德管辖的区域,然而这一把戏却被持友好态度的东德卫兵破坏了。他们见有球过来,便把球又抛回西区。无奈,最后只好让两名中央情报局人员化装成美国兵,驱车去东柏林执行公务,他们在预定的地点停车,假装车胎漏气,要换车胎,借此机会,冒着风险,把两个小型无线电发射器留在选择好的位置,这才使挖掘隧道的人有了比较精确的方位。

前苏联的电缆线埋在朔纳费尔德公路的一侧,离地面约18英寸,直径为2英寸。朔纳费尔德公路是连接东柏林和卡尔斯霍斯特的主要公路线,交通十分繁忙。隧道和附设的窃听室就建在公路的下面,通风管道必须尽量贴近路面,为了能承受来回车辆的巨大压力,隧道、窃听室和通风管道的结构必须非常坚固。除此以外,窃听室的绝缘要求也很高,否则,公路上车声隆隆,下面的窃听室就像装在一只大鼓里,四周尽是打闷雷的声音。尽管动了不少脑筋,实际使用时的效果仍不能令人满意,以至多次发生使人担惊受怕的事情。一次,一匹马正巧从窃听室的上面走过,马的铁蹄发出异样的响声传入窃听室,在室内工作的人员以为发生了不测事件,引起了一场虚惊。又有一次,那天清晨浓雾弥漫,天气寒冷,窃听室的传声器连续不断地发出有节奏的声音,窃听室的人不知道上面又发生了什么事,束手无策,直到迷雾驱散后,才知道东德的警察正好在窃听室上面设了一个临时检查站,检查来往的机动车辆,声音正是值岗的警察跺脚取暖时发出的,又是一场虚惊。

从1954年8月至1955年2月25日,中央情报局在英国情报机关的协助下,用了7个月左右的时间,终于把隧道挖掘成功。为了防止隧道里面的潮湿空气影响电子设备的正常运转,隧道与其毗邻的窃听室进行了隔绝,使窃听室成了近乎封闭的独立小屋,并

在窃听室外面15码处，安装了一扇钢筋混凝土的坚固大门，门上用德语和俄语写道："禁止入内！"安装这扇门是有道理的，中央情报局也估算到这条秘密隧道迟早会暴露，一旦被发现，有人沿着隧道查到门前时，便无法继续向前，窃听室的人就可以利用这点时间做手脚。

中央情报局原先估计，在电缆线上窃听到的通讯量不会很多，后来才发现，前苏联的三条陆上通讯线都包含一路有线电报线和四路电讯线，每路线可同时被四方面使用，各条线路上的通讯量都很大。于是，在大仓库里放置了600台录音机，把所有的通讯内容全部录下来，这样，平均每天要使用800盘录音磁带。录音室里的工作确实非常繁忙，机房里工作人员的汗水，录音机散发出来的热量，增加了录音室的潮气，有好几次，不得不中断录音工作，用空调设备来排除室内的水汽。

每星期，中央情报局派出专机将录音磁带运回华盛顿处理，然后将材料分送到中央情报局和英国情报机构，供翻译和分析人员翻译研究。中央情报局里50名精通俄语和德语的翻译在一间面积为45平方英尺的密室里从事翻译工作，人们给这间密室起了个绰号"袜厂"，因为在这幢房子的四周看不见窗户，钢材把四面围了起来，远看就像个织袜机。如此设计这幢房子的目的是，防止室内电子讯号向外散射，被外界收去。翻译人员有严格的保密纪律，这里的负责人对每个来这里工作的人叮嘱："不要打听你翻译的材料是从何处来的。"翻译工作确实十分辛苦，材料堆积如山，他们只好每隔两星期休息一次。后来隧道被前苏联人揭露了，"金子"行动不得不终止，然而积压下来的材料花了2年5个月的时间才翻译完毕。

除了华盛顿总部设有大规模的材料处理和材料翻译分析的工作班子，在柏林现场还配备了一支监听人员队伍，这是为了防止一些有时间性的重要情报失去时效。中央情报局的监听人员用经过改装的被他们称之为"野蜂"的苏式译码器，将一些前苏联人的电讯在现场打印出来，这种译码器每分钟可打印100个字，然后，再将这些打印材料送交在现场的俄语和德语翻译处理。

1955年4月21日，中央情报局从前苏联人的电缆线上窃听到了第一次有价值的通话。在后来不到一年的时间里，他们又窃听到了许多有重要价值的情报，如发现英国在柏林的情报机构里有一名前苏联间谍，经侦查，这个间谍就是前面提到的乔治·布莱克，杜勒斯立即把此情报通知了英国情报机关。又如，从一次正常的电讯材料中，证实了东德的铁路线处于严重失修状态，根据这一消息，中央情报局的分析人员排除了苏联会突然向柏林发动进攻的可能性。另外，综合了许多军事通讯后，掌握了前苏联武装部队的行动情况和布防安排。还有，从收集到的大量初级、次级情报中，中央情报局综合出前苏联、东德两国的政治、现有政策等状况，对此，作出了正确的判断。通过"金子"行动，最主要的收获是：美国对前苏联是否有向西方发动进攻的意图有了事先的了解。

然而，好景不长，秘密隧道只被使用了11个月又11天，就被前苏联人发现了。根据中央情报局掌握的情况，前苏联人最初发现隧道纯属巧合。中央情报局在隧道终止使用

后写了一份报告,说明了这一情况:"柏林隧道的暴露,超过了我们力所能及来弥补的可能性。前苏联人发现有一根电缆线因长期受到雨水的侵蚀,工作性能差,工作状态欠佳。水气渗透到电缆线内,使电缆传递讯号的功能失灵,于是,他们动手把电缆线挖出来检修,这才发现电缆线被人搭线窃听了。"

"金子"行动的主要组织者们最初断定,即使前苏联人发现了秘密隧道,他们也只好哑巴吃黄连,把此事掩盖起来。对这一点,美国人很自信。前苏联人不会公开谴责美国人窃听了他们上层人物的电话和机密通讯,这样做,只能使他们自己丢脸显丑。处于冷战时期的美国情报机构,能在柏林成功地挖掘了一条秘密隧道,公众将会认为这是情报战线的出色战绩。然而,结果和"金子"行动的组织者所预料的恰恰相反。美国人认为,这也是偶然发生的。

1956 年 4 月 21 日,柏林卫戍区的苏军司令正巧外出,由代司令主持日常工作。不知这位司令是忽视了莫斯科方面发来的指示,还是不了解莫斯科的意图,他竟然草率作出了决定,向柏林的记者们介绍了如何发现中央情报局的秘密隧道的经过,还让记者们参观了隧道和里面的各种设施。顿时,这成了特大新闻,出现在世界各大报刊上。值得中央情报局欣慰的是,世界各地所引起的反应却是偏向美国。有的报刊称颂:"这是现代间谍史上的奇迹。"1956 年 5 月 1 日,《华盛顿邮报》以"爱的隧道"为题发表了社论,高度赞扬了中央情报局特工的聪明才智。5 月 7 日,《时代》周刊以"充满奇迹的隧道"为题目,介绍了柏林隧道的情况。

## 波士顿杀人狂

安娜·斯利瑟出生于前苏联拉脱维亚共和国。1950 年,她带着两个孩子来到了美国,到 60 年代,她搬到了波士顿。她的女儿已于 1960 年结婚,并迁往马里兰州,所以,安娜和她的儿子朱里斯住在一起。1962 年 6 月初,她搬到了距交响乐厅很近的格斯巴拉夫街的一幢三层公寓里。因为在那儿,安娜可以沉迷于她所钟爱的古典音乐之中。

6 月 14 日,朱里斯·斯利瑟到新寓所看望他母亲,他敲了敲门,但是,正如他后来在电视报道中讲的一样,"使我惊奇的是,没有任何回音,因此,我等了一会儿,但是,半个小时或 40 分钟过去后,我觉得肯定是出了什么事,所以我试图找到公寓管理员,以便进入母亲的房间。"

但是朱里斯没能找到管理员,所以他只得使劲撞门,门倒不难撞开,他只撞了两下,门就开了,他找了两间屋子都没有看到他母亲。接着,他去了厨房,他看到,安娜仰面躺在地上,身上除了敞开的浴衣外什么也没有。她的脖子上绕着用她的衣服拧成的蓝布条,并紧紧地打了个蝴蝶结。

朱里斯·斯利瑟马上报了警。起初,他怀疑他母亲是自杀,但是,詹姆斯·马龙警探认为这更像是谋杀,詹姆斯注意到浴缸放了三分之一的水,所以他假定当有人袭击安娜

·斯利瑟时,她可能正要去洗澡。他的怀疑得到了证实,验尸报告表明安娜遭到了性骚扰,并被人勒死。

开始时警察认为,有人企图抢劫,破门而入,但他发现安娜·斯利瑟准备洗澡,所以对她进行了性骚扰,后来由于害怕继而杀害了她。这种假设符合一些事实,但不是全部,因为没有任何破门的迹象,而且也没有任何东西被偷走;另一方面,第二种假设也不能成立,因为众所周知,安娜·斯利瑟很内向,没有一个男性朋友,所以她不可能只穿着浴衣,而且也没带假牙,就开了门让某人进了她的公寓。对于警察来说,这起谋杀真是很令人费解。

1962 年 6 月 30 日的另一起谋杀,可以解开部分疑团,即安娜遇害两周后,另一名 68 岁的妇女尼娜·尼考斯的尸体被发现。尼娜也是被勒死的,她被凶手用她的尼龙丝袜勒死,丝袜还是系成了蝴蝶结形。她的便服和衬裙被掀到了胸部,她房屋的东西已被翻动过,但看起来没有什么东西丢失,甚至那架很昂贵的照相机也不曾被拿走,这一切暗示着罪犯的动机不是抢劫。尼娜·尼考斯是在和她妹妹通电话时,被敲门声打断去开门的。但她并没有再回来继续她的电话,所以她妹妹打电话给尼娜公寓的管理员,这位管理员去查看时,发现了尼娜的尸体。

同一天,一名叫海伦·布里克的妇女又在离波士顿几英里远的里恩城被谋杀,但她的尸体几天后才被发现。海伦 65 岁,退休前是一名护士,她被凶手用尼龙丝袜和胸罩勒死,胸罩带勒在她的下巴底下,她窒息而死。

同样在 6 月,在阿尔伯特·德萨瓦已被认为是杀人狂而被抓之后,80 岁的玛利·穆勒又被杀害了。

在这些受害者身上有些共同点,安娜·斯利瑟是个 55 岁的离婚妇女,并且没有男性朋友,她喜欢古典音乐;比安娜大 12 岁的尼娜·尼考斯,丈夫死了 20 年,很友善,但也没有男性朋友;海伦·布里克曾有过很短暂的婚史(1927 年婚姻就结束了),也没有男朋友,据说她也喜欢古典音乐。

无论凶手是谁,他杀人的动机就是杀人,他就是我们现在所说的惯犯,但在 60 年代的美国,这一现象还没有被广泛地意识到,新任波士顿警察委员会委员爱德华·姆斯纳马若评论说:"我的上帝,我们放跑了一个疯子。"这也许表达了波士顿警方和公众共同的感觉。

由于报纸的报道和推测,恐惧突然之间降临波士顿城,这些报道给了凶手各式各样的名字:"杀人疯子"、"杀人幽灵"、"夕阳杀手"。那些推销员和社会调查员突然发现所有的门都紧闭着,人们都买来猎狗进行防卫。商场里也没有足够的保险锁和安全工具来满足顾客的需要,一位制锁工告诉记者,"我们从来没有卖出过这么多锁(各种各样的),工厂已经精疲力尽了。"

8 月 21 日,在海伦·布里克和尼娜·尼考斯遇害几乎一个月后,又一起令人震惊的谋杀案发生了。在波士顿宁静的西郊,退休护士伊达·伊里格被人勒死在她那紧锁着的

五层公寓里(警察认为凶手可能是从邻近的屋顶上翻过去的),尸体裸露着,以至于任何一个走进公寓的人第一眼都会注意到,这又和杀人狂联系在一起,伊达·伊里格已经死了两天了。

8月30日,67岁的退休护士珍妮·修利文遇害身亡,法医报告显示,这个受害者和伊达·伊里格死于同一天。

波士顿是一座风景秀丽的城市,它拥有世界闻名的波士顿交响乐团、红裤子棒球队,它悠久的历史可以追溯到殖民地时代,当时印第安人称此地为肖马特。1630年,英国殖民者在这里建立了城市,命名为波士顿。之后,它成为马萨诸塞州的首府和新英格兰最大的城市。它是马萨诸塞海湾的天然优良海港,并成为主要的手工业地区,然而到了20世纪50年代,由于纺织业和皮毛制造业非常萧条,所以大量的手工业工厂倒闭了,这使得波士顿城的港口及商业很快衰败下来,人口也大量流失。政府试图重新恢复城市的繁荣,而且确实在阻止经济继续萧条上有了显著的成效,直到杀人狂的出现。

这种新的威胁又破坏了波士顿的恢复计划,每一起谋杀案都受到广大公众的关注,然而警方和新闻调查又显示了清教徒的弱点,所有波士顿警察局警察的假期都被取消了,他们新制订的计划也是这个城市历史上最大的追捕计划。姆斯纳马若警官组成了一个特别行动小组,他们的任务就是调查谋杀案及抓住凶手,这个小组调查了最近被放出的精神病患者、性犯罪者,而且咨询了精神病医生。根据这些,他们画出了一幅凶手画像,今天我们称之为"心理肖像"。精神病医生把凶手定为18~40岁之间的男性,他们分析此人肯定心理苦闷,并且有恨母情结,所以他总是袭击老年妇女。

杀人凶手的下一个受害者摧毁了这一推断,因为这一次是一个20岁的姑娘,这使得警察不得不放弃心理肖像,再重新开始。这起凶杀案发生在1962年12月5日,受害者名叫索菲亚·克拉克,是一所医学专科学校的学生。她是第一名黑人受害者,住在波士顿后海岸地区。与其他受害者不同的是,她被强奸了。

同月31日,23岁的帕特里夏·比塞提被人杀害,她同样住在后海岸地区。奇怪的是,她的尸体被掩埋了,同时发现她已有一个月身孕。

5个月过去了,表面上看一切风平浪静,再没发现一起谋杀案,尽管阿尔伯特·德萨瓦后来自称在1963年3月杀害了69岁的玛丽·布朗,但是她的死和杀人狂的时间不太吻合。另一起谋杀案,官方声称和杀人狂有关,那就是23岁的巴娃丽·萨蒙斯的死,她的尸体是在1963年6月3日被发现的。她被强奸而后勒死,而且被刺伤了喉咙。她是一名戏剧学院音乐班的学生,同样,她和护理也有些联系,她是医院的音乐治疗者。

案情变得越来越复杂:随着凶手目标从老年妇女转移到年轻妇女身上,他的画像被彻底推翻了;从性骚扰到强奸这种转变是奇怪的;还有在一段时间的沉默之后,凶手的躁动不安也是令人无法理解的。

1963年9月8日,发生的案件又一次改变了新的模式,这次的受害者是一名58岁的妇女,名叫伊芙兰·考宾。伊芙兰已经离婚,但相当富有吸引力,看起来比她实际年龄要

年轻。她是一家工厂的工人(和医院没有任何联系),独身一人居住。

1963年11月23日,情况又有所改变,受害者又成了年轻妇女,这次受害者名叫琼娜·格拉夫,一位23岁的女设计师。她是一家星期日学校的教师,她是被凶手用紧身衣勒死的。她的死更加加剧了这座城市的悲伤和震惊。由于几天前,约翰·肯尼迪总统在德克萨斯州的达拉斯市遇刺身亡,琼娜·格拉夫被杀害时,正在看有关总统被暗杀的电视新闻报道。

一个月之后,即12月,又有一名女子被害。这次是个19岁的女秘书,玛丽·修利文,她被谋杀的细节非常令人感到恐怖。她的尸体被恶意破坏了,并且被摆成一个可怕姿势,凶手还在她的脚趾间放了一张新年卡。

在这个案件中,一共有5个警察局介入。在玛丽·修利文被害两周后,司法部长埃德华·布鲁克宣布,今后的调查将在司法部助理部长约翰·博特姆利的领导下协调进行。博特姆利的第一项措施就是设立了一个清理办公室,要求所有的法律执行委员会把关于这个案子的所有文件都送到他那儿。他共收到了37.5万页的资料,并把这些资料输入计算机中进行分析。

同时,调查并没有因为这种新的调查方法而停止。1964年1月29日,当局把荷兰著名的通灵大师彼德·贺考斯请到了波士顿。贺考斯的到来一方面振奋人心,另一方面他关于凶手的描述,也使警方陷于困惑之中。贺考斯得到的信息,都不是从正常的渠道得来的,而是靠自己的"通灵"。最后,警察审问了贺考斯描述的嫌疑犯,但是,这个嫌疑犯有当时不在场的确凿证据,贺考斯只得回家了。

下一轮的谋杀又开始了,这次主要发生在环绕着新英格兰的地带,包括康涅狄格州、马萨诸塞州、新罕布什尔州和罗德岛。在短短的9个多月中,发生了近300起性骚扰案件。袭击者因为经常穿着一条绿色的工装裤,所以被称为"绿衣人"。此人能悄悄地溜入那些妇女的房屋,然后进行性骚扰,有时会强奸她们,最终,一名受害者认出"绿衣人"就是警察知道的"身材测量人"。

在一部电视连续剧的一集中,罗伯特·卡明斯主演一位摄影师,试拍时,他需要很多模特并要为她们量身材,所以他们找到一个名叫阿尔伯特·德萨瓦的人,并叫他在学校附近和居民区多转转。德萨瓦以模特公司经济人的身份,很快就和一些妇女打得火热,有时,凭着他的魅力和谄媚,他可以骗一些妇女上床,有时,她们仅仅穿着内衣让他量身,有时,一些妇女穿着衣服。警方开始注意到这个"身材测量人"是因为他们接到电话说他没有带回任何曾许诺下的合同。警察最终逮捕了德萨瓦,并控告了他,原因就是他是"身材测量人"。德萨瓦被送进监狱11个月,1962年他被释放。

现在,警方又盯住了德萨瓦,并起诉他和"绿衣人"的性骚扰有关。他被送到位于布里奇沃特的州改造中心,那时正是1965年2月。和德萨瓦同居一室的是33岁的乔治·纳塞尔,他正在等待关于一个车库服务员被杀案的审理。据纳塞尔说,德萨瓦告诉他的一切证明他就是"波士顿杀人狂",他们谈话的详细内容不被外人所知。

由于提供凶手的消息可以得到11万美元的奖金，这使得纳塞尔积极和他的律师李·贝利联系，德萨瓦平静地向贝利承认了自己的罪行，其中包括两起和“波士顿杀人狂”没有什么联系的警察谋杀案，这两起案件的细节没有被人公开。贝利把和德萨瓦的会谈录了音，之后交给了警察局，当局确信，杀人狂被抓获了。

阿尔伯特·德萨瓦生于1931年9月3日，其父弗兰克·德萨瓦是一名铅管工，其母夏绿提是一名军火商的女儿。弗兰克·德萨瓦是一个酗酒者，他对妻儿十分凶暴，经常殴打他们，阿尔伯特·德萨瓦在他的孩提时代见过了、也经历了许多殴打，他亲眼看到他的父亲打他母亲，打掉她的牙齿，掰断她的手指，老德萨瓦同样也常带妓女回家，让他的儿子看他们做爱，他还让小阿尔伯特到店铺行窃。这些统统发生在1939年之前，这一年弗兰克·德萨瓦离开了家，并再也没有给过家里一分钱，夏绿提最终在1944年和弗兰克离了婚，并于第二年再婚。

阿尔伯特·德萨瓦一直被性问题所困扰，他在六七岁时就已发生过性行为。当他长大成人后，被送到德国，在那儿，他爱上了一个名叫伊姆格特的姑娘，德萨瓦和她结了婚，并于1954年带她回到了美国。两年后，德萨瓦被指控猥亵一名9岁幼女，但是控告被驳回。

当局的问题是，除了德萨瓦的供词外，没有找到其他任何证据，再加上李·贝利决定把德萨瓦当作他的当事人，力图使他不被判刑，这些都意味着不能定他为谋杀凶手。问题的症结就在于德萨瓦的精神健康状况，在他做了精神检查之后，如果他被确定为患有精神病，他就应承认他的罪行，然后被送进精神病院，如果没有精神病，而且德萨瓦又撤销自己的罪行口供，他就可以被无罪释放，因为没有任何证据可以证明他是有罪的。

贝利熟练地运用了法律，成功地使他的当事人德萨瓦以“绿衣人”的性骚扰和强奸罪接受审判，精神病医生也确定德萨瓦精神失常，阿尔伯特·德萨瓦结果没有以“波士顿杀人狂”的罪名被审。

在法庭上的总结陈词中，贝利言称“阿尔伯特·德萨瓦是一种社会现象，是一个良好的研究机会，我们以前从来没有监禁过这种人。他应该是福特基金会或其他相似机构的一个研究对象。我在这儿所说的不是辩护词，而是一个社会规则。除了道德、宗教、伦理或其他方面的惩罚，处决德萨瓦就如同焚烧色拉姆的女巫一样，是一种浪费、野蛮、无知的行为”。

德萨瓦被送回布里奇沃特的州立改造中心，许多和这个案件有牵连的人都感到很沮丧，因为布里奇沃特更像是一所监狱，而不是医院。而且他们认为在那儿，德萨瓦未必会接受他应受的对待。

1967年2月24日，德萨瓦逃出布里奇沃特，在他单间的枕头上，他写着他需要的帮助都没有得到。波士顿市立即被恐惧笼罩着，但是，德萨瓦在48小时后自首了，他向记者解释道，是因为他需要心理帮助，而且一名律师正在努力使他得到这种心理帮助，但是，他并没有得到。当局的反应是把德萨瓦送进了位于马萨诸塞州的安全设施最严密的

沃尔监狱,这个决定的确是这个案件中一个非常严重的错误决断。

6年之后,即1973年11月25日,阿尔伯特·德萨瓦在他的单人牢房里被刺死,杀害他的凶手没有找到,也没人为他的死感到悲伤。

公众普遍认为阿尔伯特·德萨瓦是那种惯犯,但他看起来又和许多惯犯不一样,这也是为什么有许多人认为德萨瓦不是"波士顿杀人狂"的原因。值得注意的是,他刚开始仅仅进行性骚扰,然后是强奸,接着突然就开始杀人。在杀人期间还存在着间断性,在杀害巴娃丽·萨蒙斯和伊芙兰·考宾之间间隔了4个月,在杀害琼娜·格拉夫前又有3个月的时间,然后德萨瓦突然停止杀人,又开始进行性骚扰和强奸。

据德萨瓦讲,他第一次谋杀是以失败告终的,那时,他企图勒死一名斯堪的那维亚妇女,但是,那名妇女进行了反抗。在搏斗中,他碰巧在镜子里看到了自己。后来,他回想起当时的情景,"那就是我,在勒死别人,噢,上帝呀!我在做什么呢?我已经结婚了,是两个孩子的父亲,上帝呀,帮助我吧!"他不想再杀人了,那是1962年6月初,但是在6月14日,他就杀死了安娜·斯利瑟。

这次,他出门是有意识去杀人的,他告诉妻子,他去钓鱼,但是他却选择了一幢公寓,在走廊里徘徊了一会儿,最后,随便选了一个门。

在关于德萨瓦谋杀案的讨论中,有一个问题一直困扰着人们,那就是他不知道他为什么要杀人,他觉得自己是被强迫的。他说,他并不想去杀人,而且他一直在和那种杀人的欲望进行搏斗,但是,他却不能战胜这股强大的力量,他还说,他不知道为什么他会搜索受害人的房间,他觉得想要找件东西,但他并不知道是什么东西。

德萨瓦认为他妻子伊姆格特是他这种杀人狂行为的直接原因,因为他们的孩子朱迪出生时是一个畸形儿,伊姆格特害怕他们的孩子都是畸形儿,所以就停止和他发生性行为,这一决定使德萨瓦变成了"身材测量员"。在他出狱后,伊姆格特仍拒绝和他做爱。对于德萨瓦,他妻子对性爱的拒绝促使他去杀人,但一些评论反驳了德萨瓦的解释,一些人甚至还在怀疑他是否是真正的"波士顿杀人狂"。

## "水门事件"的牺牲者

"水门事件"的起因部分根源于理查德·尼克松本人的性格特征,部分则根源于越南战争造成的恶果。尼克松几乎不信任任何人,他害怕且憎恶"东部建设",他把自己看作是自由主义的新闻界长期争斗的牺牲品。作为一个加利福尼亚某小镇小商人的儿子,尼克松向东跋涉寻求自己的出路。虽然最后他也混入到财大气粗的有权阶层,但却从不能消除心中的那种"自己是个外来人"的想法,即使当上了至高无上的总统之后也无法改变。40年代后期,他在众议院泛美委员会任职,由于在整垮阿尔杰·希思一案上功绩卓著,从此名声大噪。1952年,尼克松的官场生涯出现了危机。当时,他被选为艾森豪威尔的竞选伙伴,结果被人指控隐瞒了一大笔由加利福尼亚富商们建立起来的秘密贿赂基

金。尼克松作了一次有名的题为“切克斯”的讲演,称他从这些加利福尼亚支持者们手中得到的唯一礼品是一只小狗,他的孩子们称之为“切克斯”。这一席讲演赢得了公众的同情,但从此以后,他的“狡猾与靠不住”就在他的对手们中间传播开来。1960 年,在当了两届副总统以后,尼克松被提名为艾森豪威尔总统的共和党继承人,但仅以毫厘之差输给了约翰·肯尼迪(可能是由于民主党在一些重大选区制造了许多废票的原因)。1962 年,他再一次败北,这回是竞选加利福尼亚州长。选举结果公布后的第二天,报纸上出现了这样不无恶意的报道:“整整 16 年了……你们折腾得我已经够苦了……不要再把尼克松踢来踢去了,因为,先生们,这已是我的最后一次新闻发布会了。”

尽管风言风语不断袭来,而且进一步的屈辱也纷至沓来,尼克松和他的竞选助理 H. R. 鲍勃·霍尔德曼因为竞选过程中的不正当行为被判罪,处以罚金,但尼克松对权力的渴求欲丝毫也没有减弱。参照 1964 年巴利·戈德沃特以共和党候选人的资格跟林登·约翰逊竞选的先例,尼克松又亦步亦趋地重树了自己在共和党中的领袖形象。1968 年,也就是在罗伯特·肯尼迪和马丁·路德·金被刺之后国内一片混乱的那一年,乘着种族骚乱及民主党全国代表大会期间芝加哥街头发生暴动之机,尼克松终于以宣扬“沉默多数”和强调立法与安定秩序的政治主张而当选。

这位新总统的心腹顾问们都是些从未担任过公职,或除了只会为自己争权夺利外,基本没有什么政治主张和立国政纲的人。霍尔德曼成了白宫幕僚长,掌管总统身边的人;约翰·埃利希曼是霍尔德曼的一个老朋友,跟他一样也是一个前公关人员,这回成了总统的内务部助理;尼克松从前当律师时的伙伴、1968 年的竞选助理约翰·米切尔被授以司法部长一职。身在高位的尼克松仍然保留着许多“外来人”的品性。他不相信一切与建设有关的事,也不信任所有不受他个人控制的人。由于整日提心吊胆,害怕国内会发生反对越南战争的暴乱,他对联邦调查局一点儿都不放心,总觉得调查局已过多地为其大权在握的局长 J. 埃德加·胡佛所利用。不仅如此,尼克松还似乎分辨不出哪是国家利益,哪是总统的私利。他和环绕在他周围的那一个小圈子建设了他们自己的情报网络,由他们直接对白宫负责。

1970 年至 1971 年,一连串贬损反对派及扰乱民主党和新闻界的行动已经开始,其中一些项目被他们吹嘘得天花乱坠,实际上并不见得多么高明。也许在“水门事件”发生后臭名远扬的那几个人——像霍尔德曼的副手戈登·斯特罗恩、尼克松的公务秘书德怀特·蔡平、白宫新闻秘书罗纳德·齐格勒及律师顾问当·塞格雷蒂——从那时起就开始以南加利福尼亚大学一个学生俱乐部“特洛伊骑士团”成员的身份开始了他们的政治生涯。那时候,这一组织专门搞选票舞弊活动和其他一些肮脏的阴谋。

同时,另外一些具有更丰富的行动经验的人也得到了重用。1971 年 6 月,《纽约时报》开始刊登《五角大楼的报告》。丹尼尔·埃尔斯伯格曾在其上透露过一段国防部在越南战争中的秘史。尼克松发动了反击,下令让他的助手们成立专门调查团,即所谓的“堵防泄密小组”,专门搜集有关埃尔斯伯格的材料,寻找他与民主党的联系。参与这件事的

主要人物有:埃利希曼,他的副手埃吉尔·克罗,国家安全理事会顾问律师戴维·扬,以及尼克松的私人特别顾问、代言人查理斯·科尔松。科尔松又征用了一个曾经卷入过猪湾事件的前中央情报局官员E.霍华德·亨特,想搞臭埃尔斯伯格,而后把他与肯尼迪挂上钩,因为尼克松最害怕爱德华·肯尼迪会借他死去的两个哥哥的荫庇,于1972年作为民主党的总统候选人与他正面交锋。"堵防泄密小组"还雇用了一个前中央情报局特工和地方助理律师、立场不坚定的G.戈登·利迪。这一小组是在旧行政办公大楼的地下室里成立的。1971年9月3日,由亨特和利迪在外面警戒,三个古巴人夜闯埃尔斯伯格的精神病诊所,盗走了有关的资料。

1971年12月,白宫顾问约翰·迪安派利迪到共和党争取连任委员会工作,起初担任该委员会的总顾问,后改任他为财政委员会顾问,受杰布·斯图亚特·马格鲁德领导。而约翰·米切尔虽然直到1972年2月辞去司法部长一职后才正式走马上任,但在实际上他早从1971年春天共和党争取总统连任委员会成立之日起,就已经在管理着它了。利迪虽然在名义上是该委员会总顾问,实际却负责政治情报的搜集工作。1972年1月27日,利迪、米切尔、马格鲁德及迪安四人召开会议,由利迪概述了他称之为"宝石行动"的计划,并指出,要在大选中大搞破坏、敲诈、绑架、闯入及电子监视等活动,就需大约100万美元的财政预算。米切尔嫌这一计划花销太大,且范围太宽,表示反对。但利迪毫不气馁,当即又提出了修正意见,这回把重点放在窃听与电子监控上。3月30日,米切尔可能确曾同意让利迪把这些计划付诸实施,批准给予25万美元的财政预算。后来,米切尔尽管也承认跟利迪碰过几次头,但他一直咬定自己并没有批准过利迪的行动。

杰布·斯图亚特·马格鲁德后来回忆说,米切尔非常勉强地同意了这个落水"宝石行动",他还有许多别的事要做,所以,只能任其自由发展——这些事包括因他的妻子玛莎脾气古怪引起的各种麻烦,以及处理被人指控在牵扯到国际电话电报公司的一宗反信任案上办事不力等。另外,他之所以同意这一计划也是因为有来自白宫的压力。米切尔的亮度开始减弱了,而霍尔德曼、埃利希曼及科尔松等人又不断对他落井下石。1972年5月26日至27日深夜,仍然由亨特和利迪在外警戒,几队古巴人分路直闯乔治·麦戈文——他极有可能取代肯尼迪,当选为民主党的总统候选人——的竞选总部,以及在水门的民主党全国委员会总部。闯麦戈文竞选总部的计划遭到了彻底失败,但是在水门的行动取得了一定成果。争取总统连任委员会的安全协调员及前中央情报局人身安全司司长詹姆斯·W.麦科德成功地安置了两个窃听器,不过,只有一个窃听器听得很清晰,另一个根本听不到声音,最多只能听到一点模糊不清的窃窃私语声。

1972年6月16日至17日夜,在民主党全国委员会总部又发生了一起闯入事件,但这一次的结局却是灾难性的。一个警觉的巡夜人喊来了当地的哥伦比亚特区警察,五个背有窃听装置、步话机及带有大量现金的人在那天晚上当场被抓。开头他们几个还全报了假名,但很快又供出了真名。一人叫麦科德,另外四人可笼统地称为"古巴人",其中三个是古巴籍人(伯纳德·L.巴克、欧亨尼奥·马丁内斯、比尔希略·R.冈萨雷斯),另一

人弗兰克·斯特吉斯,又名弗兰克·弗奥雷尼,是美籍商人,曾经参加过反对卡斯特罗的两次战争。在远处为闯入者看风望哨因而没有被捕的有亨特、利迪及一个前联邦调查局特工阿尔弗雷德·C.巴尔德温。

同一天的晚些时候,几个被捕者出现在地方法庭上。他们称自己是"反共产主义者",麦科德还故作神秘地悄声对法官说了"中央情报局"几个字。不过,新闻报道很快就确认了麦科德的身份,他是争取总统连任委员会的安全协调员。米切尔赶紧发表声明,称麦科德只是一个临时雇用的安全顾问,早在一个月前就已被解雇。6月20日,《华盛顿邮报》——该报曾派了两名年轻有为的记者鲍勃·伍德沃德(29岁)和卡尔·伯恩斯坦(28岁)追踪采访此案——从警方的材料中获知,在两个窃贼身上发现了两本署有E.霍华德·亨特名字的书。《邮报》做了大肆渲染的报道,称E.霍华德·亨特已被确认是前中央情报局的人,直到3月29日前,还是查理斯·科尔松的一名顾问官。于是白宫慌忙行动,收回所有的电话本,进行了修改,企图制造出一种亨特在那儿已没有办公地点的假象,而科尔松则对埃利希曼和迪安说他已经数月未谋亨特的面了。与此同时,可能一直是联邦调查局情报员的巴尔德温已向调查局告发了亨特和利迪。在这些表面现象的背后,迪安又奉了埃利希曼的命令(迪安自己所说)或是他自己的意念(这是埃利希曼的辩驳)告诉利迪,赶快把亨特设法转送国外(亨特曾一度失踪,到7月7日才复出),利迪甚至还不无夸张地主动向迪安表示,他愿意站到一个能很容易被人枪杀的街角上。

从总体来看,究竟谁知道利迪已把一项窃听计划付诸行动,而目标正是民主党全国委员会总部,或是谁应该知道,情况一目了然。马格鲁德、迪安和米切尔曾经参加过"宝石行动"的最初讨论;迪安后来说他以为这项计划已被取消了,但米切尔同意完成它,而第一次水门窃听的结果送交了马格鲁德、米切尔和霍尔德曼的副手戈登·斯特罗恩。但究竟是谁批准了第二次水门闯入,以及水门闯入的目的是什么,一时却实无法弄清楚,部分原因是麦科德和那几个古巴人被逮起来之后,与他们牵扯最多的那几个人立即作出了互相扯皮的反应。马格鲁德在其供述中称他最终知道第二次闯入行动还是在利迪打电话告诉他麦科德已被捕之后,米切尔倒是从未作过什么重要的公开表示,不过,按照迪安1973年3月末私下里对他说的话,则是由他批准了这一行动。从某个方面讲,这个问题对那些与此事有关的人来说并不十分重要,因为他们谁都知道,水门闯入并不是孤零零地发生的,他们所担心的是,如果这块石头被掀翻,就会暴露出"另外一些事情"来。

总统的心腹们脚底潜伏的危险也很大:霍尔德曼是因为他的助手斯特罗恩曾收阅过第一次水门闯入的报告(霍尔德曼后来称斯特罗恩没有告诉过他这件事,但斯特罗恩说,有关争取总统连任委员会的一切间谍活动,他都告诉了霍尔德曼);埃利希曼是由于他跟亨特和利迪一起参与了"堵防泄密"行动,而且,他身边的人都十分清楚,像这类牵扯着他的所有最高级助手们的事情的发生,即使能够不为总统所知,也没人相信竟能不为他所知,特别是在考虑到亨特是由总统的代言人和协调人科尔松带来的,情况就更明了了。所以可以断言,发生在争取总统连任委员会和白宫里的掩盖真相案,是大家采取的一致

行动，而并非不经意的随口编造。所有跟埃尔斯伯格案及其他"肮脏阴谋"有关的文件全被销毁——被利迪、斯特罗恩或是被马格鲁德。米切尔、马格鲁德和迪安还共同设计了一个非常逼真的故事，以便使对这一行动的追查只能深入到利迪为止。利迪被描绘成一个雇用来搞合法的情报搜集工作的人，水门行动全是他出于急功近利的心理擅自采取的。政府有关人员将拿出大笔金钱使那几个水门窃贼缄口不言，这样一来，受到损害的将只是政策本身。同时，亨特在白宫的保险柜被人奉迪安之命开启了，所有比较敏感的东西全被移出，其中包括窃听仪器、有关埃尔斯伯格的资料及亨特伪造的旨在把前总统肯尼迪与1963年越南总统吴庭艳的垮台与被杀联系起来的电报。据迪安说，埃利希曼叫他将那些文件全部撕毁，将那些窃听仪器全部"沉入深水"（放到波托马克河底）。然后，迪安当着埃利希曼的面把亨特的一些文件交给了联邦调查局的代理局长L. 帕特里克·格雷，嘱咐他要让它们"永世不见天光"。如同许多水门文字一样，这句话也可有几种解释：可以像格雷所领会的那样，把它当成一种销毁这些文件的命令；也可以像埃利希曼后来所称自己希望的那样，把它理解为应该防止联邦调查局下层官员泄漏了秘密。

至今没有人说是自己批准了利迪和亨特去继续搞第二次闯入，而卷入其中的这两个人又是如此雄心勃勃。另外，第一次闯入也没有遭受争取总统连任委员会或是白宫的反对，这一事实更给他们壮了胆，因此，很有可能这次行动真是他们一时热血沸腾所致。不过，对那些参与其中的人的另一个疑问是，这些人为什么要擅自搞这次闯入？他们的动机显然无法猜测。

这次掩盖行动的另一个弱点是，那些参与掩盖的人们各持一端，不知道他们应该保护谁，应该保护什么。况且，他们根本就不站在同一个阵营：对霍尔德曼和埃利希曼来说，米切尔和马格鲁德是使他们陷入困境的祸首；而对米切尔和马格鲁德来说，又是白宫频施压力迫使他们批准了利迪的计划。他们为"不同的事件"绑到了一根绳上，谁也逃避不了罪责，但互相之间的憎恶与猜疑又表明，他们从不能真正站在同一条战壕里并肩战斗。

在所有迄今为止仍未解开的水门疑团中，最大的一个乃是总统尼克松本人对这件事发生的前后经过究竟知道还是不知道。从没有人叫尼克松到水门伪证罪的审判庭上去作过证，而他的几个得力助手却先后被判罪；也没有人要求他当众发誓，证实这一切都是真实的。不过，在其1978年写的回忆录中，他依然说，水门闯入（他是在佛罗里达比斯坎岛他夏季的别墅里度假时获知这一消息的）对他来说完全是出乎意料之举，听到这一消息后他脑子里马上出现的念头是：选择民主党全国委员会总部作为窃听对象简直叫人无法理解（只要稍微有点政治眼光的人都知道，如果想获取有关总统竞选的内部资料，一个全国委员会总部是最最糟糕的选择）。尼克松自己说，他看到1972年6月20日的《华盛顿邮报》有意把他的特别顾问科尔松跟水门闯入事件联系起来时，"真使我大吃了一惊"，"我还怀疑是否他可能做得太过分了点儿"，但接着他又说，科尔松告诉他自己并未参与其中。尼克松还说他相信米切尔也不会插手其间，因为他的情绪忽高忽低的妻子玛莎的

行动越来越乖僻无常，已把他搞得焦头烂额，根本无暇分心旁顾了。而且，正是由于这个原因，争取总统连任委员会的这次行动才失去了控制。“要是没有玛莎，”尼克松说，“我敢保证，像水门这类事情永远也不会发生。”要是真有人明确批准了这次闯入，尼克松猜测，那个人很可能是马格鲁德。但他进一步强调说，在他脑中，究竟都有谁参与了“水门事件”，他是一塌糊涂，他的助手们给他的汇报也是自相矛盾、漏洞百出。

“水门事件”的尼克松

不过，无论怎样说，尼克松几乎立即就参与了水门真相的掩盖则是无可争辩的事。从6月23日的“烟枪”磁带中就可证实这一点。在这盘磁带中，尼克松跟霍尔德曼讨论了如何利用中央情报局来阻挠联邦调查局的调查的计划。尼克松之后解释说，6月23日的谈话是由于他过于担心亨特替代科尔松参与“堵防泄密行动”的那一摊子事被揭露出来而发的议论，是“我所担心东窗事发的白宫在‘水门事件’上唯一不堪一击之处”。他也很快就知道了付给水门窃贼的大笔报酬。但这依然说明不了尼克松事先是否知道两次闯入事件的任何一次。这个问题意义重大，因为要是他确实在事先知道这一切，那尼克松就是让别人代替自己为其所犯罪行受审坐牢。这样一来，无疑会对他当总统的这一段历史的评价投下沉重的暗影。不过，对尼克松来说，当前的首要任务应该是尽量减轻这一罪行的严重性。

在1972年至1974年，很少有人想到尼克松本人也可能下令搞这次闯入，没人认真地考虑过总统会亲自给亨特和利迪指示。相反，人们总是习惯这样考虑问题：从执行任务的低层人物开始，向上逐层追寻，随着职务越来越高，领导者们对事件所负的责任越来越轻。而且后来的情况也表明，尼克松是因为掩盖罪，而不是因为闯入事件本身而被迫辞职的。

不过，随着时间的推移，另一种观点越来越盛行起来。这种观点不再把水门闯入看作是众人的疏失——这是早在1972年至1974年时的观点——而是认为这次行动与尼克松的个人利益密切相关。这次水门窃听的目标并非麦戈文，而是民主党全国委员会主席劳伦斯·拉里·奥布赖恩。对于他，尼克松有其个人的忧虑。1969年，奥布赖恩曾是隐退的亿万巨富、工业家霍华德·休格——他早从50年代起就不在公众场合露面了——雇用的驻华盛顿代表，但到1971年，由于内部纷争，这个把他当成家族一员的休格王国突然分崩离析了，他也被赶下了那个名声显赫而又俸禄优厚的位置。尼克松本人在1969年至1970年期间（即他当总统的时期）也曾是休格家族花名册上颇有影响的人物。休格曾把10万美元作为未来总统竞选的捐款交给了尼克松的密友查理斯·韦布·雷博佐及那个替他管私人“金匣”的男子。（尼克松后来称由于雷博佐怕尼克松与休格一家的联系一旦被发现会使尼克松感到难堪，因而一直暗自保存这笔捐款没有告诉他，并于1973年

6月把它们还给了休格的一名代表。)尼克松一定以为,奥布赖恩已经发现了这笔钱,而且很可能就准备把这个作为竞选时攻击尼克松的有力武器。这并非没有先例。1960年总统竞选,他仅以数票之差败给约翰·肯尼迪,尼克松常把这归因于新闻曾经报道:1957年休格给了尼克松的哥哥多纳德25万美元的贷款,而多纳德从未归还。

毫无疑问,尼克松曾把他的拔去奥布赖恩这一眼中钉的愿望对他的几个幕僚们讲过。这是大家义不容辞的责任。但据霍尔德曼在他1978年写的《权力的终结》一书中说,总统的打手查理斯·科尔松肩上的担子最重。霍尔德曼明确表示,尼克松自始至终就参与在内,亨特正是专门在帮科尔松实现这一目标。霍尔德曼也认为米切尔不会参与其中。他认为米切尔相当精明而又十分谨慎,绝对不会参与这种事情,因为像所有"华盛顿内部人士"一样,他肯定也知道,民主党全国委员会总部不过是一个混凝土的壳罢了,不大可能获取多少有价值的东西。总的说来,这次窃案纯是由于尼克松对他与休格的关系给他带来的危险过于担心的结果。(具有讽刺意味的是,据水门历史学家J.安东尼·卢卡斯在《纽约时报》上讲,奥布赖恩1987年告诉他说,他甚至连休格给没给过尼克松贷款都闹不清呢。)另外,据霍尔德曼讲,这次行动之所以从一开头就无人阻止是因为亨特一直在向中央情报局报告进展情况。

当然,这一切都是根据事实推测的。科尔松在其1976年写的回忆录《再生》一书中重申,早在水门闯入案发生之前数月。他已看不见亨特了。他事前对闯入事件毫无所知。(到这时,科尔松已经改信了宗教,但他的回忆录显示,他只想把这一页当作是过去的失误翻过去不提,掉开脸,不怪罪任何人,远没有那种宗教上的说出心里话以求心灵平静的精神。)不过,即使这个尼克松直接参与"水门事件"的理论成立,另有一点又无法解释清楚了,即如果这是事实,那么,在迪安和马格鲁德——还有霍尔德曼本人——等参与掩盖的重要人物看来,当时的情形又是怎样呢?是单纯由于加在争取总统连任委员会头上要求尽快获得结果的压力太大造成的这次闯入,还是由于事情的发展超出了控制,还是这是由总统指使的一次特别的故意行动呢?1987年,马格鲁德在一次会议上说:"就我所知,水门闯入的主要目的是为了弄清奥布赖恩对休格给雷博佐的贷款究竟知道了什么。"在水门闯入案发前数周,他还跟米切尔和霍尔德曼讨论过此事。从某种程度上说,尼克松是从一开始就参与了掩盖真相的活动,这一点自然不可否认:在白宫的磁带记录中就有证据表明这一点,但要正确理解这些磁带证据却并非易事。实际上,经常有这种情况,那些尼克松的批评家们似乎只愿意从字面上理解尼克松说过的话,只注重那些听来好像是显示他知道掩盖真相的讲话,却忽略了那些显示其不知的堂皇之辞或虚伪言论。即使后来成为总统主要控告者的约翰·迪安本人,也在他的自述《盲目的野心》(1976年)中说,总统给人的印象是"非常……散漫,不着边际,而且健忘成性",他仿佛知道某些事情,但对另一些事情却又显得十分愚昧无知,总爱不合时宜地回顾他是怎样陷害了阿尔杰·希思的那一幕;他参与了对水门真相的掩盖,但并非主谋。尼克松开头可能只是怀疑米切尔和他的其他助手们与"水门事件"有关联,但到大选前4个月,随着民

主党情绪一落千丈,无力再重振早已萎靡不振的竞选运动,各种政治因素的变化,终于使案情明朗了一点。

一旦已经确定休格、雷博佐、奥布赖恩的三角关系是解决水门疑案的关键,那么,在1972年至1974年间大部分被忽略的另外一些现象就又有了新的意义。事实上,可能的情况是,即使奥布赖恩真是主要目标,1972年6月的那个晚上也可能还兼顾有其他目的。在奥布赖恩被赶下台,不再担任休格在华盛顿的全权代表后,罗伯特·本内特代替了他。本内特是罗伯特·R.穆伦公关电影公司经理,霍华德·亨特的雇主,也是最初把亨特介绍给科尔松的人。本内特以及他所代表的那个休格家族肯定极想知道,那个权倾一方仍不满足的奥布赖恩究竟掌握了什么能对休格家族造成威胁的秘密。更重要的是,穆伦公司还是中央情报局的一个前哨——后来这一点在70年代国会对中央情报局的活动情况进行调查时才清楚,中央情报局跟休格早就有许多极其秘密的联系。亨特早在1972年就已成为中央情报局的一个知名人士了。很可能——单从他跟穆伦公司的关系推测——他当时仍是中央情报局特工。那样的话,亨特在那个倒霉的晚上,可能并非是在为理查德·尼克松或是为米切尔效力,而是为了休格家族或中央情报局工作。

水门闯入之后的开头几天,新闻界普遍给予了特别关注——尤其是《纽约时报》一连篇累牍地介绍窃贼们过去的记录,寻找证据竭力把民主党人与古巴的卡斯特罗联系起来。的确,连尼克松在其回忆录中也说,他一度甚至希望能从水门闯入案中捞到某些政治好处。要是他派去的朋友韦布·雷博佐能从迈阿密的古巴流亡组织中获取他们对被捕者同情的信息的话,那么,尼克松就可以抓住这种假想的与古巴的关系,从而把政治上的热点转移到乔治·麦戈文身上。可是,这种有利时机像是昙花一现,稍纵即逝了。法院把那几个执行水门闯入计划的"走卒"当作无足轻重的小角色释放了,接下来的调查却是企图把水门闯入案跟争取总统连任委员会及白宫的高层人物联系起来。通过交叉运用跟踪侦查及收集从事先设好的暗线——特别是从伍德沃德的"深喉"("深喉"就是FBI前副局长马克·费尔特,据伍德沃德说,"深喉"选取一家地下停车场把得来的秘密转达给他。)——那里得来的消息,《华盛顿邮报》记者们掌握了大量材料,编造了一系列长篇连载故事,但却无法最后完成这一拉锯战,因为谁也无法确定争取总统连任委员会是否真的批准过这次夜行,如果是真的,那么,究竟批准到什么程度?

7月1日,约翰·米切尔终于不堪其妻之扰,请求辞职。数天来,玛莎一直行为古怪,竭力想吸引新闻媒介对她表示关注——她给一名记者打电话,称自己被当成一个"政治犯"软禁起来了。不过,这还是在大量把他与水门闯入案直接联系在一起的重大证据尚未出现之前发生的事。白宫透露的消息只说米切尔希望退下来照顾他的情绪紊乱的妻子。7月22日,《长岛午后报》爆出冷门,说戈登·利迪在拒绝回答联邦调查局的询问后,于大约三周前被解除了其在争取总统连任委员会的职务。7月25日《纽约时报》的报道直接把利迪跟水门窃贼们联系起来。但是这次解雇利迪究竟是争取总统连任委员会下定决心,准备让联邦调查局查出真相的征兆呢,还是又一个阴谋?(实际上是后者,他们

认为原来想让利迪不要打破沉默,而且永远不许开口的想法可以废弃了。)

1972 年 8 月 1 日,《华盛顿邮报》载文说,人们追查水门窃贼之一(巴克)的银行账户,发现那笔钱与未曾公开过的给争取总统连任委员会的竞选赞助款有关,这些赞助款是通过墨西哥转来的。接下来的几周,《邮报》发表了一系列文章,直接或非直接地暗示指出,有一笔争取总统连任委员会的秘密基金存在,这笔基金专门用来进行间谍活动及用于达到其他非法目的,并点出了有权拨发这笔基金的人的姓名,其中包括米切尔、马格鲁德、争取总统连任委员会的财务主席莫里斯·斯坦斯及总统的私人律师赫伯特·W.卡尔姆巴赫。卡尔姆巴赫在 4 月 7 日前也曾担任过争取总统连任委员会的财务副主席。《邮报》试图说明这笔钱都派了何种用场。10 月 10 日它又宣布,联邦调查局官员已获知:这次水门窃听案件只不过是一场大规模的政治间谍与破坏活动中间的一个小小插曲。之后一周,《邮报》又点名道姓地说,一名年轻的加利福尼亚律师多纳德·塞格雷蒂,曾经在全国各地网罗特工人员,德怀特·蔡平(尼克松的公务秘书)及霍华德·亨特是他与白宫联系的中间人,而卡尔姆巴赫担当他们的"军需部长"。

事实上,塞格雷蒂所做的大多不过是一些他自己所谓的"政治动机"、作噱头、耍花招及扰乱民主党的恶作剧而已,其中多数还算不上违法。伍德沃德和伯恩斯坦只是信口开河,心里知道必定有一个相当吸引人的故事,但却无法窥其精要。在各种报道中,唯一没有被报道的是:从闯入事件发生之始,卡尔姆巴赫就已拨出一部分竞选捐款,吩咐人塞给那几个水门窃贼。卡尔姆巴赫是米切尔的红人,相当精明强干,正是他把白宫与对水门真相的成功掩盖紧紧捆到了一起,并使得米切尔本人被抛出去当替罪羊的危险控制在最低限度。后来,当卡尔姆巴赫再也无法承受身心的重压时,米切尔在争取总统连任委员会的副手弗雷德里克·C.拉吕于 1972 年 9 月接管了他的工作。除了因他的几个较低级官员行为失度让尼克松难堪外,也没有人发现尼克松参与其中的更深一层的证据。因而有许多人怀疑尼克松是否亲自参与了掩盖。1972 年 8 月 29 日,尼克松发表讲话——这是他第一次就水门闯入事件所做的公开表示——称白宫顾问约翰·迪安做了一次彻底调查,现受雇于政府部门的人中没有一个参与过这一非常古怪的事情。这在除民主党人之外的所有人当中引起了充满善意的热烈反响。

同时,联邦调查局的调查活动继续进行。这些活动主要是由地方联络员们热心推进,而他们的上司或是司法部反倒不怎么热心(司法部主管调查的是助理司法部长亨利·彼得森)。9 月 15 日,联邦大陪审团对 5 个窃贼、亨特及利迪进行了起诉,但没有人注意高级官员们的反应,也没人提及斯坦斯手里的那笔钱。随着大选迫近,"水门事件"逐渐成为大多数报章的边角题材。著名的大三电视网只派出一名记者穿梭于三家间采访此事。白宫称《华盛顿邮报》的文章只是为麦戈文竞选总统所做的宣传。公众似乎对白宫的话信以为真。由于受到"新多数派"的支持,再加上麦戈文在人们心目中的极端自由主义者形象,尼克松的全胜已可望在即了。

大选之后几周,主要的水门故事在新闻界几乎已经绝迹,伍德沃德和伯恩斯坦及《华

盛顿邮报》的编辑本·布拉德里心里明白他们再也编不出什么故事来了,遂做好了一切准备,等待迎接来自白宫的反击。可是不然,白宫的事情还没个头绪:亨特代表所有的窃贼又回来索要更多的钱,而迪安则在担心是否他已使自己陷入了一场没完没了的掩盖之中;越来越多的人已经以这种或那种方式牵扯进来,暴露的危险更大了。1972 年 12 月 8 日,亨特的妻子——带着用于收买的那 100 元一张的 1 万美元钞票——在一次飞机失事中丧命,从此以后,亨特开始把注意力集中在科尔松身上。随着对 9 月份控告的"水门 7 人团"的审判期限越来越近,尼克松的助手们开始互相指责。霍尔德曼和埃利希曼对尼克松说,他们恐怕科尔松实际知道的比他所承认的要多得多,而科尔松又拿同样的话回敬了他们。直到现在,有牵连的人们仍未意识到:就在他们急于摆脱与水门闯入事件的联系时,对他们命运的真正威胁已变为他们已参与了对水门真相的掩盖。

1973 年 1 月 8 日至 30 日举行的第一次水门审判,由华盛顿法官约翰·J. 西里卡主审。西里卡认为厄尔·J. 西尔伯特率领的政府团在处理被告的手法上过于圆滑,因此,他采取了比较严肃的方法。尽管如此,却也没有什么重大发现,就草草了事了。西尔伯特把利迪看成是这一伙人的头子,是马格鲁德给他们提供资金,叫他们搞一些合法的情报搜集工作,但他越权行事闯下大祸。马格鲁德也作证说,他为争取总统连任委员会的其他事务所缠,没有工夫约束利迪。结果 7 个被告都被判了罪,不过,除了他们几个外,没有牵扯其他任何人。新闻界到处都在传说这几个人已被巨款收买,但法庭上却平安无事。

而后又进行了另外一些调查。1973 年 2 月 7 日,参议院以 77 票对 0 票的结果一致同意成立一个特别调查委员会,76 岁的北卡罗来纳州民主党参议员萨姆·J. 厄文任主席。厄文是一个有独特风格的简朴乡村律师,被他的许多崇拜者称为宪法专家。从这个参议院"水门委员会"中不断传出各种消息,控制也控制不住,这些消息有的还有点根据,有的纯粹只是猜测。怀疑的矛头一会儿指向白宫的这个官员,一会儿又指向另一个,更加重了白宫的压力。同时,2 月 28 日,参议院司法委员会就尼克松在 J. 埃德加·胡佛 1972 年 5 月死后任命联邦调查局的临时负责人 L 帕特里克·格雷做正式局长并终身任职一事举行听证。究竟为什么尼克松一定要在这样一个极其敏感的时刻,不惜激怒新闻界及遭到他的许多谋士们的反对,坚持完成对格雷的任命,原因还不清楚。可能尼克松害怕只要格雷还没感到自己的位置已经巩固,就无法作为他的依靠。不管是为什么,反正格雷的证言结果是漏洞百出,令人震惊。他供认说应玛莎的丈夫的要求,联邦调查局没有会见玛莎·米切尔,因为这是"固有的礼貌"。他还供认是自己允许约翰·迪安在一边旁听联邦调查局与白宫官员的会见的,并把有关这件案子的证据交给了他。迪安从亨特在白宫的保险柜里取走了档案和其他文件。格雷这样信口开河,最终导致了 4 月 27 日他引咎辞去联邦调查局临时负责人的职务。在此前一天,4 月 26 日,有报纸报道说他烧毁了埃利希曼和迪安在 1972 年 6 月 28 日举行的一次白宫会议上交给他的文件。格雷事后告诉厄文委员会,说他以为埃利希曼和迪安已经明确暗示过他应该销毁文件,因为这

些东西拿在手里就像一颗“政治炸弹”。

“我认为我们应当让那个家伙在那儿吊死，让其尸体慢慢风干、萎缩。”这是3月31日埃利希曼向迪安建议好好看看格雷的狼狈相时所说的话。可是迪安又别有忧虑，因为格雷的供词突然首次把新闻注意的焦点转移到了他的身上。格雷讲话之前，关于这件事的新闻报道几乎很少提到迪安；可是此后，他将成为解开水门谜团的金钥匙了。迪安所以接过水门真相掩盖的协调总长这一工作，纯是因为别人谁都不想揽这份苦差事；他还很年轻(37岁)，胸怀大志，想趁此机会扩大自己在白宫中的影响。这正是他的弱点所在：他缺乏临战经验，心思灵巧却失之太过天真，而且他也缺乏稳定局势的那份脑筋。3月14日，在接到尼克松的指令，宣称他的部下具有行政保密权，可以不到国会面前作证之后，迪安拒绝出席厄文委员会的听证。不过，他的精神已接近崩溃，过度紧张，生怕自己可能被人以某种方式抛出来当替罪羊。况且，形势十分清楚，国会决不会善罢甘休，听任尼克松阻挠他的部下出庭作证。4月2日厄文发出警告说，白宫官员并非什么“贵族、皇室”，要是他们不肯遵照传票要求到参议员们面前接受审查，他将提请参议院授权加以逮捕。

1973年3月23日，法官西里卡对政府审判水门窃贼的方式公开表示不满。他们给被告中的6个以严厉惩戒，判处利迪长达20年的徒刑，亨特35年，巴克、冈萨雷斯、马丁内斯和斯特吉斯更分别长达40年(这比哥伦比亚特区对杀人犯的判决还要重)，而且这还仅是暂定刑期，要视被告与参议院水门委员会及继之而来的联邦大陪审团的合作的好坏加以修正。同时，西里卡宣读了一封麦科德的信，称有人对被告们施加“政治压力”，请求他们服罪，保持缄默，有人作了伪证，另外一些参与水门行动的人没有在法庭上亮相。“我知道这样一个事实”，这不是中央情报局的行为，以及“我家族的数名成员表示担忧，如果我揭出我所知道的关于这件事的真相，我的生命将受到威胁”。麦科德本人获得缓刑，从监狱中释放了出来。(西里卡为此赦免了他，不让他受更进一步的审查。)

两天前(3月21日)，在一次后来颇具影响的录音谈话中，迪安警告尼克松说，在他们内部“滋生了癌症病毒——就在总统身边——而且在逐渐蔓延”。迪安也毫不掩饰他对自己的薄弱之处的焦虑。他告诉尼克松，他曾经提请任用利迪到争取总统连任委员会工作，充当白宫在该委员会的耳目；他知道马格鲁德曾经特地命令利迪再作一次努力，把窃听器安置到水门里面；而且他还曾有意安排了趁米切尔在场时，让卡尔姆巴赫把霍尔德曼弄来的钱付给那几个被告。迪安还警告说亨特又来加码了，并曾威胁说，如果不肯加钱，他就把埃利希曼与夜闯埃尔斯伯格的精神病诊所的关系抖搂出来，把埃利希曼整垮。不过，现在处境真正十分危险的已不是亨特而是迪安自己了。3月26日，《洛杉矶时报》报道说，麦科德——他肯定是把他所知的那点儿事夸大其词、无中生有地乱说一通——对检察官们说，不仅仅是马格鲁德事先知道了这次水门闯入，其实，迪安也已很早就知道了。这样一来，对迪安的调查已经是剑拔弩张了。4月8日，在与律师初步协商了一下之后，迪安开始对检察官们开口了，不过，他仍然留在白宫。与此同时，霍尔德曼和埃利希

曼却还在试图让迪安说服米切尔,把水门闯入的一切罪责一兜子揽过去,以为这样就可以解决问题了。马格鲁德到这时也对检察官们交代了。他讲述了"宝石行动"计划,以及他是怎样受米切尔和迪安的驱遣,在掩盖一开始时作伪证,并把大笔钱送给了水门窃贼们以买取他们的缄默的。

1973 年 4 月 15 日,尼克松从司法部长理查德·克莱因丁斯特及助理司法部长亨利·E. 彼得森那里获知,迪安正与检察官们全面合作,把霍尔德曼对被告们的收买及埃利希曼是如何销毁留在亨特保险柜里的证据等事全部和盘托出。尼克松随后犯了一系列战略上的错误,让迪安脱离了他的控制。4 月 15 日和 16 日,尼克松在白宫会见迪安。他陈述问题的方式是那样随便,并且把自己参与"水门事件"说得那样"无关紧要",以至于迪安后来回忆说,他从一开始就感到怀疑,是否谈话已录了音。尼克松还想劝迪安签发一封辞职信,信上写上"由于我参与了水门事件"。4 月 17 日,尼克松又宣布白宫官员也不应该逃避审查。他以为这样一来就能迫使迪安把尼克松当成是唯一的避难所。但事与愿违,已被检察官们巧妙地绊住脱不开身的迪安,这时候则表现出一种越来越希望把所知全捅出来,以换取检察官们赦罪的愿望。4 月 19 日,迪安在一次新闻发布会上说:"一些人希望或以为,我会变成'水门事件'的替罪羊。谁这样以为谁就是太不了解我了,不知道事情的真相,也不懂我们的司法制度。"可是 4 月 26 日,专栏作家杰克·安得森写的一篇文章说,米切尔和迪安事先都知道水门闯入行动,且是由他们两人密切合作策划了对真相的掩盖,并且是他们两人安排收买了水门窃贼;尼克松是被迪安引入歧途;而埃利希曼和科尔松早已在作抖出真相的努力。与此同时,由于尼克松优柔寡断,迪安继续留在白宫,搜集了有关政府肮脏行径的许多毁灭性文件、材料。

现在助手们已互相开战,尼克松自身的危险迹象也日益显露出来,于是他退而求其次,决定给他的渐行增大的敌人圈一份丰厚的祭礼。在 4 月 30 日的一次电视讲话中,他告诉全国人民,调查水门闯入事件(这种愚蠢透顶、无法无天的行为)的人一直向他保证,政府官员无一人参与,而且他们"一直确信……对白宫幕僚们参与其中的指控"纯属错误。后来,他收到"新的材料",要他对 3 月 21 日的事重新调查。这些"新材料"后面还会出现,是指 3 月 21 日与迪安谈话时,迪安所称的总统府的"癌症病毒"。尼克松接着宣布霍尔德曼和埃利希曼辞职("能够认识这两位非常优秀的人民公仆,是我的莫大荣幸"),司法部长理查德·克莱因丁斯特辞职(因为他与参与"水门事件"的几个人有私人关系,但他本人与此事完全无涉)以及迪安的辞职(对他,尼克松没有任何说词)。这位总统非常郑重地保证,"我要在我的职权范围内尽一切努力,一定要让恶人获得正义处置……白宫决不粉饰自己的错误",并表扬了果断的大陪审团、诚实的检察官、勇敢的法官约翰·西里卡及充满活力的自由新闻的出色工作。像是为了表明白宫的立场:真相必须揭出,尼克松一直在受蒙蔽,第二天,他的新闻发言人罗纳德·齐格勒,为他以前加在伍德沃德和伯恩斯坦头上的诽谤罪小心地表示了歉意。

1973 年 4 月 30 日尼克松的大清洗远没有消除人们对他的批评,相反,倒更激起了民

愤。透过尼克松发现的确有一种掩盖与霍尔德曼和埃利希曼的辞职有联系,尼克松似乎肯定了新闻界对他们在"水门事件"中所扮演的角色的猜测(其中大部分都并非事实)完全正确。此后他不仅在各种合法的对抗战中无视案情地随口胡言,而且还向他周围的人明确发出了信号:现在理查德·尼克松已经自身难保,顾不得许多了,只要需要,即便是他最亲密的战友,也可以毫不惋惜地牺牲掉。(霍尔德曼仍是白宫的常客,但埃利希曼此后再没跟尼克松讲过话。)从这一点来讲,在他心目中已变成了人人为自己。批评家们也不相信尼克松所说的一切都正在全面调查之中的话。5月1日,参议院公开对司法部的诚实性表示不信任,一致投票呼吁让尼克松任命一个特别检察官,这个检察官应该独立于行政部门之外。到5月18日,艾略特·理查德森(新司法部部长)提出请阿奇博尔德·考克斯(哈佛大学法学教授,肯尼迪和约翰逊当政时期的副司法部长)担任这一职务。对尼克松来说,这实在是一个最可怕、最糟糕的选择:考克斯与肯尼迪家族关系密切,而且他的部属全由尼克松的反对派组成。同时,5月11日处理五角大楼的报告一案时,拜恩法官在接到联邦调查局表示无法找到他所要求的窃听记录的报告之后,以"政府的错误"为由驳回了所有对埃尔斯伯格和安东尼·鲁索的指控。现在看来,五角大楼的报告一案似乎跟"水门事件"的起因紧紧咬合在一起。(拜恩已于4月22日透露说,水门事件检察官员已经告诉过他,夜闯埃尔斯伯格的精神病诊所是由亨特和利迪从外面监控。)5月22日,尼克松发表了一次长篇讲话,继续否认自己事先知道水门窃听计划,并矢口否认自己曾参与过任何形式的掩盖。尼克松在讲话中对在埃利希曼领导下建立的"堵防泄密小组"的背景作了一次非常详细的说明;他仍然否认曾经批准过任何非法行动,不过,他也表示"由于我特别强调保卫国家安全的重要性,我可以理解个别野心勃勃的人为何会感到搞这样一些特殊活动完全合乎道理。实际上,要是他们提请我注意了,我是怎么也不会赞成他们这样做的"。

1973年5月17日,参议院水门委员会在萨姆·厄文的主持下开始对这一事件举行公开听证,电视台进行了实况转播。这次听证一直持续了一个夏天。到这时,公众的注意力都开始围绕在总统周围的每个人都知道些什么上打转转,如参议员霍华德·巴克所说,"中心问题"是:"总统知道什么?他是什么时间知道这件事的?"麦科德的作证让人不得要领,他说财政部官员约翰·J.考尔菲尔德1973年1月向他提出,以"白宫最高层"的宽恕来换取他在水门窃贼的审判中保持缄默。考尔菲尔德则证实说:他的这一宽恕条件只是来自迪安一人,而迪安从未明确说过总统已经点头同意了,他只说这是"上边的精神"。马格鲁德在和盘托出他的前头头米切尔参与了间谍行动及掩盖真相诸事后又说,就他所知,尼克松事先并不知道水门闯入计划,也没有参与掩盖。米切尔本人除了彻底否认自己事先知道水门窃听行动及批准过"宝石计划"外,也一再申明,就他所知,总统对掩盖过程一无所知,但他对霍尔德曼和埃利希曼两人的揭露则很彻底。卡尔姆巴赫也证实了他是怎样奉迪安和埃利希曼之命,又给水门窃贼们加了22万美元报酬,但他也没有提出什么把总统与收买案联系起来的证据。埃利希曼争辩说,尼克松及他的其他高级顾

问们在整个夏天都没打过水门半点主意,就连这种念头都未在脑子里闪过,因为那时国家的许多重大事情已经压得他们分心不得,大家都指望迪安给他们正确的指示,但迪安没能办到。霍尔德曼的证词跟埃利希曼的完全一样。

当证人们在听证会上闹得不可开交之际,从6月25日至29日,约翰·迪安(他付出的巨大代价只换得了有限的一点儿宽恕,该委员会可以根据他的表现考虑对他免予处罚,但如果大陪审团获得了足够的证据,他仍逃脱不了惩罚)揭露说,尼克松暗中存有一张"敌对者名单",以供联邦调查局和国内税务机关按图索骥,进行镇压,而他(指迪安)从未进行过尼克松所说的那种调查,而是跟联邦调查局及司法部一起研究过都可采取哪些"比较合理的方案",可以用来有效地解释"水门事件"而不被人发现其中的虚构成分;9月15日尼克松的谈话给他留下的印象是尼克松非常清楚他(指迪安)都参与了哪些掩盖活动。最要命的一点是,迪安宣称3月21日他去见尼克松,当时霍尔德曼也在场,尼克松向他(指迪安)保证,再给那几个水门窃贼加酬100万美元,让他们继续保持沉默是"不成问题"的。

当被问及是否"完全清楚你立誓之后指控的这位我们国家的最高级官员所犯全部罪行"时,迪安回答说:"我知道,这是一项艰巨的任务,这也是一个人对另一个人的斗争,而且形势并不怎么乐观。"作为一个自己承认的伪证者,迪安的证词自然很难得到世人的相信。因为这时舆论的大潮已开始向尼克松那里喷涌(恐怕迪安也只是在取悦众人而已)。随后是7月16日,整个"水门事件"发展到了最精彩阶段。这一天,霍尔德曼的前副手亚历山大·巴特菲尔德在水门委员会上公开透露了他在7月13日举行的一次行政会议上就已经证实了的结论:在尼克松的私人办公室里有一套装置可以对谈话秘密录音。7月23日,参议院水门委员会及特别检察官阿奇博尔德·考克斯一齐发出传票,要求得到白宫的磁带。一场法律之战打响了,正是这场战争导致了一年后尼克松的下台。

既然是这些磁带最终把尼克松拉下了马——因为要是没有这些东西,那可根据的就只是一些他说的话及他的部分顾问指责另一部分顾问们的辩词。人们不禁要问:为什么他不毁掉它们?无论是在巴特菲尔德揭发之前,或是在那之后马上销毁,都不致给人留下把柄。人们只能断言,他是在维护自己的行政保密权和国家安全。(继考克斯之后担任特别检察官的莱奥·雅沃尔斯基及在此事中的其他重要人物后来都说,要是尼克松当时走了这一步,他就很可能免受惩处。)在其回忆录中,尼克松也承认当这些磁带的存在已为人们所知时,他确曾想到过将它们销毁,但他的顾问们争辩来争辩去,最后折衷认为,销毁它们无论从政治角度还是从法律角度来看都是不明智的。显然,尼克松也最后认定销毁这些磁带就好像是承认了自己有罪,而且在某种程度上他也是以此自保:"我完全相信,其他人即便跟我关系本来很好,也可能像迪安那样掉过头来反对我。这样一想,这些磁带至少还能给我提供一点保护。"可能从根本上说,尼克松这时也从未认真考虑过还会有人胆敢强迫他交出磁带,因而认为他还可以留着它们以待将来派点用场。

1973年8月29日,西里卡法官命令尼克松把其中八盘录有代表性的谈话的磁带交

给他个人审定一下，看是否应该转给大陪审团，这是华盛顿受理上诉法院10月12日提出的要求。10月17日，西里卡驳回了参议院水门委员会提出的把磁带交给他们的要求。10月19日，尼克松宣布，他已准备给西里卡和参议院水门委员会一份这些磁带的“概要”，至于“概要”的真伪将由密西西比参议员约翰·C.斯滕尼斯一人验证，他对这些磁带拥有支配权。尼克松也命令考克斯，不准再得寸进尺，继续寻找磁带。（已渐衰老的斯滕尼斯真是一个奇异的选择：他耳朵有点聋，而那些磁带，即便是要那些听觉灵敏的人来听，也几乎或是根本无法一个字一个字地听清楚。）考克斯对此表示坚决反对。面对他的反抗，尼克松撤销了水门特别检察官一职，下令让司法部长理查德森开除考克斯，理查德森拒不执行，请求辞职，他的副部长威廉·拉克尔肖斯也辞了职，最后司法部的一位三流官员、司法部副部长罗勃特·波克执行了这一命令。

这次发生在10月20日的所谓“星期六夜大屠杀”事件，引出了考克斯的著名讲话：“究竟我们的政府是继续成为一个法治政府还是人治政府，现在只有留待国会，特别是美国人民来决定了。”千百万封电报和抗议信件纷纷倾人华盛顿。国内的巨大压力以及几乎遍及全世界的强烈反应，再加上国会众议院也开始采取行动，准备对他进行弹劾，这一切都逼迫尼克松不得不退让。10月23日，尼克松突然软了下来，同意把传票要求的磁带交给惊得目瞪口呆的西里卡。在这一条上让了步，尼克松已基本输掉了这场战争，只是他自己还没有觉察出来而已。10月26日，尼克松又宣布，他已敦请代理司法部长波克任命一位新的特别检察官。11月1日，经验丰富的得克萨斯审判律师莱奥·雅沃尔斯基接受任命，担任了这一职务。与此同时，在这场热闹的战争后面，副总统施皮罗·阿格纽因为卷入一桩与此完全不同的商业丑闻，于10月10日宣布辞职。10月12日，尼克松提名杰罗尔德·福特接替了阿格纽的位置。阿格纽的离职，使得那些害怕尼克松为好造谣生事的阿格纽所取代的人们更加快了弹劾尼克松的行动，因为他们觉得，毫无生气但是头脑冷静的福特现在已经是副总统，下一步继任总统看来已不成问题了。

在此后的几个月中，白宫陷入了越来越难堪的境地，尼克松的处境也越来越孤立。不久，他又因个人所得税问题受到指责。11月17日，他在一次记者招待会上感情激动地说：“我不是骗子。”这句话同样导致了他以后的难堪。尼克松的亲近人越来越少，那些在第一阶段曾经帮助过他的人也都远离了他。接替霍尔德曼的白宫幕僚长亚历山大·黑格一与其说是尼克松的人，倒不如说是为亨利·基辛格服务——始终与他保持一定的距离，生怕沾染上掩盖真相的罪名。偏偏祸不单行，赎罪日战争之后，美国出现了经济危机，通货膨胀，物价上升。由于阿拉伯世界实行石油禁运，能源严重短缺。11月21日，尼克松的私人顾问J.弗雷德·布扎特不得不勉为其难地告诉西里卡说，传票要求的那部分磁带中按年月排列的前18分钟——从1972年6月20日（水门窃贼被捕之后，尼克松闻讯返回白宫之日）起的录音已被人神不知鬼不觉地清除掉了，他做的解释——谁听了都会哈哈大笑——是说总统的常任秘书罗斯·玛丽·伍兹不小心把它们清洗掉了，这完全是她的错误。（西里卡派出的一组技术专家调查后下结论说：这些录音至少是分五次清

洗的——自然是首先清洗与水门联系最紧密的部分。)不过后来他也明白了这一切都不过是枉费心机。同时,尼克松本人则继续以执行行政保密法为由,顶着雅沃尔斯基和参议院水门委员会的压力,拒不交出进一步的文件材料和录音证据。实际上,这一法规早已被他出卖掉了。

1974年2月6日,众议院以410票对4票的绝对多数通过决议,授予众议院司法委员会广泛权力,以便深入调查弹劾总统案的取证情况(弹劾案是将行政官员拉到参议院面前接受审判的一种办法)。3月1日,大陪审团判定尼克松跟霍尔德曼、他的前助手斯特罗恩、埃利希曼、米切尔、科尔松以及争取总统连任委员会的两个外围分子罗勃特·马蒂安和肯内斯·帕金森犯了密谋罪、伪证罪及破坏司法工作罪,尼克松这时候才开始部分翻供。3月6日,他表示答应向司法委员会提供他交给特别检察官验证过的所有那些磁带,并且首次承认,迪安确曾在1973年3月21日的那次"总统府癌症病毒"的谈话中告诉过他,已经付给水门窃贼们巨额款项以买取他们的缄默。4月29日,在经过一番与众议院司法委员会索要更多磁带的最后较量之后,尼克松突然宣布,他准备将那些以备后用及保卫国家安全的所有记录手稿,全部公之于众,其中有司法委员会索要的那些磁带上的谈话记录,还有一些他们并没索要的材料,并允许该委员会的全部高级官员们听取全部录音带,以供与手稿互证。尼克松在一次电视讲话中向全国人民保证,这些录音带肯定可以证实他事先根本不知道水门闯入计划,而且一直到1973年3月21日"总统府癌症病毒"谈话之时,才由迪安告诉他有关掩盖的全部真相。那次谈话之后,他曾叫迪安写一份详细的书面报告给他,但迪安没写,后来他又让埃利希曼进行了一次重新调查。

第二天(4月30日)公开出来的那20万字的手稿对尼克松的处境并未带来半点儿好处。全国各地日益减少的他的支持者们都为磁带中的146处"附加空白"及其中隐含的大量伪证所震惊,尼克松显然并不想让人们挖出真相,因而他一直在努力使人们"误入歧途",以求把对那些证据的有意破坏解释成无辜与无知,并要解释得天衣无缝。在其4月29日的电视讲话中,尼克松自己也承认,1973年3月21日,他曾与迪安和霍尔德曼一起商量了怎样答复亨特的索钱要求。但他说,这极有可能被误解,实际上正确的解释应该是在他正式作出收买亨特、让他保持缄默的决定前,他已细细考虑过这一计划,目的只是为了保护与"水门事件"无关的国家安全机密不被泄露。尽管后来又发生了不少事,但他一直没有改变这一立场。在许多其他事已为人们所知之后,尼克松才加以说明,原来那些所谓的国家安全机密实际是跟亨特反对丹尼尔·埃尔斯伯格的活动有关。可是,读到这些手稿的人大都能十分容易地发现,尼克松参与掩盖的程度并不很轻。不必说那些法律与道德问题,单是在关于掩盖失败之后真正的危险是什么上,他的干系就已很深了。至于谈话的结果究竟是认为可以并且应当对水门窃贼加以收买,还是没有必要,只是一个你如何理解的问题。这种解释要看那些没有记录下来的话是什么,其中隐含的意思及想当然的理解是什么。同样,手稿中那许多含混不清、模棱两可的话,似乎也反映出,在他边走边谈时的思想明显缺乏逻辑与顺序,有时候谈话前后矛盾,从一个看问题的角度

突然转到另一个,就像一幅总统思想过程的内视图。

与此同时,众议院司法委员会也对磁带的记录手稿仔细地进行了推敲。7月9日,该委员会发表自己的意见,阐述了它是如何理解磁带中的那些嘈杂的声音部分实际是在谈什么的。对于白宫证词中一些严重自相矛盾的地方,比如1973年3月22日尼克松对迪安的讲话,在白宫的手稿记录中被说成是为了"阻止掩盖继续扩展",而司法委员会取其隐意则是为了"使掩盖继续进行下去"。同样是根据1973年3月22日的这次谈话,而不是根据白宫手稿中的表述,司法委员会在报告的其中一节还得出了一个更为要命的判语。在谈话中,尼克松与米切尔探讨了把真相完全掩盖起来的好处都有什么,及让事情任其自然地发展将会产生什么样的恶果等问题,看来他们是想彻底弄明白这一问题。跟手稿中的其他部分一样,这一段谈话也是相当含混,根本弄不明白尼克松讲话的真正意图。现在一种意见认为,尼克松即便没有全面协调与指挥对真相的掩盖,也一定点头批准过。当尼克松顽固地坚持——这似乎跟他在最初答应给西里卡8盘磁带时所强调的行政保密权没有一点儿关系——他要自己决定哪些录音带应该交出去以及应该交给谁时,公众对他的疑虑更加深了。

1974年6月7日,西里卡承认,自5月中旬以来就在新闻界沸沸扬扬的大陪审团在3月1日提交了一份起诉书之说确有其事,起诉书认为尼克松是犯罪的同谋,不过因为现在舆论还弄不清楚究竟可不可以对一位在任总统提起起诉,结果才没有正式控告他。这就是说,是尼克松的行政地位使他免于犯罪起诉。不过,尼克松目前的处境还并非完全绝望。在议会制度下,或者是尼克松永久消失,或者是让这一丑闻永远葬于坟墓,而尼克松继续当他的总统,因为在美国历史上从没有在任总统辞职的先例。要撤换他,不仅需要国会投不信任票,而且需要众议院提出弹劾案,送交参议院审议,这一切在历史上都未有过先例。就连尼克松的反对派都不能确定,是否可以因此就能随便滥用总统与国会之间的权力制衡权;另外,谁也无法判定国会怎样行动才不能算是越权,而且尼克松在参议院中还拥有数量不少的选票,因而谁也无法对审议结果预先作出定论:要定罪需要2/3的参议员参加投票,而如果投票得不到近乎一致的同意,对国会本身来说,其后果也将是灾难性的。当众议院司法委员会7月27日至30日就弹劾提案进行表决时,三个谴责案的投票结果分别是27比11,28比10,21比17。当然,这一结果已经达到了这次投票的多数目的。但在是否可以据此通过对一位总统的弹劾案的问题上则存有异议,特别是考虑到该委员会还存在一个党派多数的问题:其成员民主党与共和党的比率是21:17。两个谴责尼克松偷税漏税和秘密轰炸柬埔寨的提案都被否决了。正当民主党领导人甘愿冒越权行事的危险,集合它的所有力量,全力以赴对尼克松发动疯狂进攻的时候,一种微弱但分明可以感到的对立意见逐渐形成:有人认为司法委员会成见太深,时常泄露一些重要问题,以及它所采用的赤裸裸的政治原则而不是法律原则,使它自己丧失了客观性,以至从头至尾就没有做出一件漂亮事来。

不过,在这一点上,立宪制度中的第三种力量,即独立的司法机构开始与国会一致行

动起来。1974 年 7 月 24 日，最高法院以 8 票对 0 票一致赞成，尼克松必须按照雅沃尔斯基的要求，把西里卡传票要求的另外 64 盘录音带交上来，不久即将开始对水门掩盖案中的 7 个被告的审判，这些磁带可以派上用场。法院着重强调，尽管行政上有保密权，但被告们也有权利要求拿出所有的证据，以确保公正裁决。（这是一种奇谈怪论，因为现在是起诉一方要求这些磁带，而不是被告一方。俄们现在知道——从霍尔德曼和其他人的供述中得知——尼克松的本意，只要他这一方有一丁点儿理，他就准备跟法院对抗到底。可是当时法院一方极力要求，而他的顾问们也一致敦促，下跪的垫子都已准备就绪，他除了屈下双膝又有什么办法呢？

最终决定其命运的实际上是他交给西里卡的那些磁带之一。对于磁带的内容，尼克松以前一直不让他的辩护律师们知道。但是 1974 年 7 月 24 日，即最高法院作出最后判决的那一天，他让主管这些磁带的顾问官 J. 弗雷德·巴扎特听了 1972 年 6 月 23 日的谈话录音。在这次谈话中，尼克松下令要霍尔德曼设法让中央情报局出马阻挠联邦调查局对水门窃贼身上发现的现金来路进行调查。巴扎特立刻意识到，一旦这一真相被人发现，尼克松的职位是无论如何也无法保住的。接下来几天，巴扎特、尼克松的顾问詹姆斯·圣克莱尔、白宫幕僚长黑格，以及权力最大的总统顾问团成员亨利·基辛格，都在私下里劝说尼克松辞去总统职务，结束他的政府的灾难与痛苦。圣克莱尔和黑格还秘密地把这一指令下达给了国会中的共和党领导人。8 月 5 日，尼克松亲自公布了他 1972 年 6 月 23 日与霍尔德曼谈话的手稿，勉强承认“其中有些部分跟我前些日子的讲话有点差异”，但他仍坚持原来的强硬立场，说“这些录音，就它的全体来讲，根本不能充当采取弹劾和推翻一个总统的极端行为的依据”。可是到第二天，众议院司法委员会中所有原来投票反对弹劾案的人都改变了主意。8 月 7 日，共和党国会领导人又告诉他说，现在 435 位议员中将有 425 名投票赞成弹劾他。

对大多数美国人来说，这最后几天所发生的事是复仇女神的一次典型的报复行动，是美国权力制衡制度和新闻自由制度的有力表白，甚至还可以说，它重申了善良战胜邪恶这一神圣的处世哲理。但是在尼克松看来，他似乎只是政治判断错误的受害者——这种判断错误是他的助手们所致，而不是他自己——另外还可能是反对传统的时代观念的牺牲品。他的共和党国会同僚们的态度似乎有悖于他自己的政治、道德观念。“我为很多人竞选”，他抱怨道：“尽管有很多人端臭架子，但我照样为他们所有人而全力竞选。”8 月 8 日，尼克松向美国人民发表讲话宣布辞去总统职务，他大吹特吹了一通自己外交政策的成就，仅仅以片言只字将“水门事件”一带而过。尼克松把他的问题描述成仅仅是各种政治难题所产生的一个小小不足，声称：“现在我明白了，我在国会中已不再拥有强大的政治基础。”第二天，他正式辞职，杰罗尔德·福特匆匆走马上任，当上了美国第 38 任总统。在这之前，他可是连想都没有想到会得到这个位置。在就职演说中，福特重复了阿奇博尔德·考克斯在“星期六夜大屠杀”事件中所讲过的话：“我们国家的漫长噩梦终于结束了，我们的宪法取得了胜利。我们伟大的合众国是一个法制的国家而不是人治的

政府。在这儿,人民主宰着一切。"

尼克松丢脸出丑,这并不意味着人们已经原谅了他。9月8日,福特总统宣布,因为尼克松健康状况欠佳,同时也因为要给予他公正的裁决需要几年的时间,因此,他已决定给予他"完全、彻底而又绝对"的宽恕,不再追究他所犯下的危害国家的罪行。这一基于人道主义的表示让福特付出了昂贵的代价,就连他的新闻秘书都辞职以示抗议。美国人愤慨的是尼克松从未向他们道过歉。1976年,他出面接受戴维·弗罗斯特的采访。显然,他还想东山再起,官复原职,但是人们根本看不到他为自己给国家造成的损害表示丝毫的忏悔,他的所有讲话全是指责他的幕僚们行为不端,以及对自己不幸卷入他们的错误之中的自叹自怜。

尼克松的态度也激起了他原来的一些密友们的强烈愤恨。作为总统任期内的最后一个善行,他应当宽恕所有卷入水门闯入事件和水门真相掩盖过程中的重要人物。像霍尔德曼、米切尔、迪安、埃利希曼、马格鲁德、卡尔姆巴赫、拉吕、科尔松等人都进了监狱,他们或是被控直接或间接参与了"水门事件",或是被控非法敛取基金,或被控与"堵防泄密行动"有联系。只有斯特罗恩逃脱了监狱之苦,因为参议院水门委员会早已得到了他的诚实证词;斯坦斯也免予处罚。可是尼克松本人,不仅被免予起诉,而且拒绝帮助他的助手们。当主要的水门掩盖审判开始后,埃利希曼(其中也包括米切尔、霍尔德曼、马格鲁德、迪安等)传请让他作为辩护人。虽然他已得到总统的宽恕表示,但尼克松还是赶紧住进了医院治疗静脉炎,吩咐他的辩护律师声明,由于健康原因,他无法出示任何口头的或是文字的证据。更为可气的是,到元旦时,法院派出的三名医生发现他已经至少可以写一点儿书面材料,但他不肯写。最后,西里卡法官在没有辩护证人的情况下判决除帕金森之外的几个人犯有伪证罪、阴谋罪和破坏司法罪(1977年迪安的判决被推翻了)。

戈登·利迪是众多与"水门事件"或是"堵防泄密行动"有关的人当中刑期最长的一个:52个月。霍尔德曼和埃利希曼是18个月,米切尔19个月,科尔松7个月,迪安4个月。米切尔1979年1月才被释放出来,他是所有25个被关押者中最晚恢复自由的人。

这些人后半生的经历各种各样,但没有一人能作为一个政治形象东山再起:所有这些人都是以他们在"水门事件"中所扮演的角色而出了名(埃利希曼后来成为一名相当成功的作家),他们每个人的水门供词为他们赚来了大笔财富。霍尔德曼(现是加州商人)仅在1975年接受哥伦比亚广播公司的一次采访时就赚到了大约10万美元,甚至有人说戈登·利迪作为一个演说名家,在每年的巡回演说中也可赚取15万美元。马格鲁德和科尔松都转向了宗教,马格鲁德后来成为一名长老会教派牧师,而科尔松则成了一名俗人传教士;1988年3月马格鲁德当选为俄亥俄州哥伦布市市府公益和伦理委员会主席。约翰·米切尔1988年11月10日逝世,他是几个关键人物中唯一一个没有发表过自己的水门评述的人,他的死可能也把可以打开几个水门重要谜团的钥匙一同带进了坟墓。

水门闯入的目的是什么?多年来有各种各样的猜测。不过,可以肯定,这件事及后来发生的真相掩盖也只有在70年代中期才会产生如此巨大的冲击波,要是换了别的时

间,其影响恐怕就不会如此广泛而深远了。正如尼克松常常抱怨的一样:肮脏阴谋和窃听对手的机密并非他的发明;他的前任林登·约翰逊就曾窃听过他的副总统休伯特·汉弗莱的秘密;那些在争取总统连任委员会工作的人也认定民主党曾经窃听并企图破坏过尼克松1968年的竞选,而且1972年他们还会卷土重来,就连伍德沃德和伯恩斯坦的报道也是建立在非法窃取电话记录或是非法接近大陪审团的基础之上的。没有了这些非法手段,他们就无法搞到第一手资料。尼克松也并非第一个使用录音系统装置的总统,弗兰克林·罗斯福是第一个这样做的人——他把一个麦克风藏在他桌上的一个台灯里面,而这一传统又被肯尼迪和约翰逊理所当然地继承下来。实际上,尼克松1969年上台时曾经撤去了约翰逊的录音装置,但后来又产生新的想法,遂又装上了自己的录音装置。政界助手们的掩盖行为也同政治本身的历史一样长久,而且到约翰逊时期甚至达到了高峰。正如后来对中央情报局的"珠宝家族"事件进行调查所显示的那样,比"水门事件"更大的秘密在那时仍有存在,并且一直也未能揭开。

现在回顾起来,水门掩盖案中最触目惊心的不是它的规模多么大及情节多么险恶,而是其行动是多么混乱,特别是他们是多么易于掀起内讧。尼克松的问题一部分实际并非他做得太过分了,而是他过分的程度还不够。他——或是他的助手们——把希望寄托在联邦调查局和司法部放松他们的调查之上,而自己却从未尝试过自己行动以达到目的。尽管这些调查患有严重的贫血症,但它们毕竟导致了对水门窃贼们的最初审判,而正是这一审判——而不是《华盛顿邮报》的报道——打开了大墙的缺口。在许多场合,尼克松都有机会把问题"紧紧勒死",但他都很快退却了:他让他的属僚们接受国会委员们的审查;接受对特别检察官的任命;屈服于法律程序,最后交出磁带,而不是简单地销毁它们,并否认有人对它们做过手脚。水门掩盖案中的几个当事人指控的对象各不相同,但有一点可以作为贯穿的主题:即尼克松始终在那儿,罪过可能追究到他头上,但绝不可能对他提出指控。对这一问题,他从未采取过始终如一的强硬步骤,而他自己躲在一边以及他的优柔寡断也使他周围的那些人丧失了勇气,削弱了他们的力量,最终导致各层间的崩裂。阅读录音带的记录稿,也就是在看尼克松怎样杀出重围摆脱困境,他的思路有时简略,有时混乱而不连贯,实际上并不能左右当时的形势。

我们知道,最终导致尼克松下台的并非水门闯入,而是那盘著名的"烟枪"磁带——即1972年6月23日,尼克松叫霍尔德曼加紧催促中央情报局,让他们警告联邦调查局不要再死死追寻在窃贼们身上发现的那笔钱的来源。他对霍尔德曼说的理由是恐怕又会让"整个猪湾事件"重演。难道这是因为水门窃贼中有几个古巴人,而亨特又曾卷入过猪湾事件,尼克松才抛出的一根钓竿,还是一个尽管霍尔德曼不懂,但中央情报局局长理查德·赫尔姆斯却一定能懂的暗示?即其中潜藏有中央情报局在60年代早期的两次暗杀卡斯特罗的计划和肯尼迪总统之间的内部联系?他肯定要触及中央情报局最痛苦的神经,使它不得不作出反应。

但到1972年7月6日,格雷向尼克松汇报说,中央情报局认为没有什么事需要隐瞒,

它很乐意让调查继续进行下去。

赫尔姆斯个人的命运要待尼克松大选之后才能讨论,但中央情报局作为一个机构,很少与水门事件有利害冲突。水门闯入事件牵扯上中央情报局——猪湾——古巴的可能性随着调查的展开迅即消失了,结果参议员水门委员会的少数派(共和党人)反过来又追寻水门闯入跟中央情报局的各种关系:其中包括水门窃贼之一(马丁内斯)当时已是中央情报局的"线人",而且几个窃贼以前跟中央情报局也都有过联系;亨特与中央情报局的前哨穆伦公司的关系,以及关于水门事件发生后,中央情报局人员很快访问了麦科德并销毁了有关文件的报道;还有中央情报局通过罗勃特·本内特向伍德沃德和伯恩斯坦提供情报,引导他们从致力于水门与中央情报局的联系转向水门与争取总统连任委员会及白宫的联系。领导少数派的弗雷德·汤普森越来越认定是中央情报局最后批准的亨特—利迪小组的这次行动,而后又破坏之,借以削弱白宫的力量。后来霍尔德曼也采纳了这种意见。汤普森和霍尔德曼还都认为,通过这两个情报机构,它们的活动已经在一帮秘密的情报机构特工人员中广泛传开了,而且民主党的几个重要人物事先也都知道了这个水门闯入计划:这实际上是在暗示,6 月 17 日晚上的逮捕可能并非单纯的偶然事件,而是一个早已设置好了的圈套。可是,无论是水门委员会中的民主党多数派,还是把尼克松和他的助手作为目标的新闻界,都对中央情报局可能参与其中的前景不感兴趣,而且中央情报局联合在名义上控制着它的国会监察委员会,有效地阻止了对它的调查。只有在尼克松被赶下台之后,中央情报局才成为好刨根问底的新闻报道攻击的目标,最终导致了 1974 年至 1975 年冬天"珠宝家族"丑闻的大暴露。

如霍尔德曼所说,尼克松与中央情报局是老对头。尼克松曾要求查看中央情报局保存的有关猪湾事件的档案,结果遭到了厉声拒绝。他恨且怕中央情报局的常春藤联合会的背景,及它不管当政的是哪一个,总是自行其是的能力。他也毫不掩饰自己想教训这一机构的愿望。联邦调查局对尼克松也没有好感。他是一个这样的总统,毫不掩饰他想把各行政机构归并到自己控制之下的野心,时刻准备避开正常秩序越权行事,且只想任用他自己的人——这是指像霍尔德曼和埃利希曼之流从总的说来还属于他的人们。可是,尽管他的职权如此之大,在第一轮会战中仍然失败了,他无法攫取到这种优势。只是到 1972 年大选获得了巨大胜利之后,他才公开地大肆吹捧起自己的这一宏伟计划。华盛顿的许多人对尼克松也都缺乏爱心,因此在闯入事件发生之后不久,这种不友好的苗头就开始出现了。总之,尼克松是这样一个总统,他总企图攫取不论是官僚机构还是新闻界、国会都不愿让他拥有的权力,可是自己又不够强硬、不够果断、不够阴险,无法避开他的政敌们的围攻。

尼克松不仅是他自己的野心与弱点的受害者,而且还是时代的牺牲品。他的两位民主党前任总统肯尼迪和约翰逊发动了大规模的对越战争,结果使美国陷入内战以来最混乱的局面之中。尼克松在 1969 年当上总统之后没有几天,就着手使美国撤出战争—与越南民主共和国进行了秘密谈判,但收效很小,战争继续拖延下去,结果把自己变成了国

人发泄愤怒情绪的首要对象，许多常规的政治仪式全被抛开了。总统部下窃听水门，可是共和党的竞选运动也并非没有受到攻击：有好几个城市的共和党事务处都被劫掠一空，甚至被彻底烧毁；在地方上，民主党工作者组织那些对政府不满的年轻人到处发动暴乱。1972 年民主党的全国代表大会就搞得一团糟，因为无论哪一个超自由主义的小集团、小派别都想把持政纲的制定权，而其总统提名人麦戈文又完全不懂罗斯福创立该党以来民主党政纲的主流到底是什么。他曾三次把美国总统比做希特勒，把共和党比做三 K 党。

本来 1972 年尼克松完全可以推行他的“沉默多数”政策，但知识分子们、评论家们适时地反对了他的美国。总统办公室一度也曾利用其固有的权威性使总统的支持者越来越少得可怜，现在，评论家们认为是推倒偶像的时候了，即使美国总统也必须接受人们的挑剔与揭露。尼克松在来到华盛顿 30 多年后终于成为第一位可能被推倒的偶像。在尼克松之后，仅有吉米·卡特和福特两位总统成为谢罪的甚至无力行使其竞选得来的权力的总统。

自从“水门事件”以后，总统办公室便再也没有恢复它以往的权威和稳定。此后，在 1986 年至 1987 年的“伊朗门事件”曝光之后，公众弹劾外交政策制定权混乱的呼声进一步增高，但是，里根在危机兆头刚萌发时便努力使他的白宫摆脱了困境。他不会像尼克松那样，仅仅因为那些犯法的人是他身边的人便去全力替他们遮丑。尼克松受了民族自疑情绪的影响，而里根却正好受益于“水门事件”后一种新的民族自信心的鞭策。尼克松继承的某些庄严的总统权力在他被迫辞职后再也没能恢复，可能正是由于“水门事件”使政府其他部门的某些权力凌驾到了总统之上。

## 从报业巨鳄到恐怖组织头目

著名的帕特里夏·坎贝尔·赫斯特绑架案当年曾经引起极大轰动。

她是美国著名报业巨鳄赫斯特家族的传人。然而 19 岁那年的一起绑架案却改变了她的人生，她作为一名人质自愿投靠了 70 年代美国最激进的恐怖组织“共生军”，并在两个月后参与了一起银行劫案，银行保安系统意外拍摄到她手持卡宾枪，高声呼喝的镜头。

她在被捕后声称自己当时被“共生军”洗脑了，不过法庭还是以参与抢劫罪判处她 7 年监禁。20 多年后，警方无意中获悉，帕蒂（帕特里夏的昵称）可能早在绑架案前就已经爱上了“共生军”的一名成员，甚至也有可能是她本人策划了绑架案，目的是为了逃脱与未婚夫的婚约。真相究竟如何，只有帕蒂本人最清楚，不过也许她永远也不会说出来。

1974 年 4 月 15 日早上 9 时 40 分，美国旧金山日落大道的爱尔兰银行正处于繁忙的交易当中，忽然，4 名白人女子和一名黑人男子破门而入，高声叫喊着：“抢劫！抢劫！你们给我统统趴下。”4 分钟后，5 名劫犯从银行抢劫了 10000 美元，他们打伤了 2 名旁观者，然后乘上银行大门外的一辆汽车，飞速逃离现场。

警方调查人员事后观看银行保安系统拍摄到的现场录像带，结果大吃一惊。在4名女劫匪当中，他们竟然发现了两个月前被绑架的19岁少女——帕特里夏·坎贝尔·赫斯特。令调查人员感到不可思议的是，帕蒂手持冲锋枪表现得十分激动，仿佛她就是劫匪中的一员。

帕蒂是谁？为什么她的出现会使得警方如此惊讶？事情得从两个月前说起。1974年2月4日晚21时20分，两男一女闯进了加利福尼亚巴克利的一幢公寓，绑架了美国报业巨子《旧金山检查者报》总裁伦道夫·赫斯特的19岁女儿帕特里夏·坎贝尔·赫斯特。

8天后，绑架者向伦道夫·赫斯特打来电话，声称自己是美国"共生军"的成员。"共生军"向赫斯特提出一个奇特的要求：要想让他的女儿平安获释，赫斯特必须首先向加利福尼亚的穷人捐赠价值600万美元的食品，也就是让加利福尼亚的每一个残疾老兵和孤苦老人都能免费领到一份价值70美元的食品。救女心切的赫斯特不得不满足了他们的要求。

"共生军"同时瞄上了赫斯特作为报业巨子的身份，强迫赫斯特印刷出版他们的宣传主张。

"共生军"对于今天许多美国人来说是一个陌生的名字，然而这个恐怖组织在美国历史上曾经横行一时。警方后来的调查表明，这一以七头怪蛇为标志的组织始于旧金山，以城市游击战的形式进行活动，曾经制造多起轰动全美的血腥暗杀，被称为上世纪70年代美国最激进的恐怖组织。

"共生军"实际上只有9名正式成员，而且以女性居多。它的前任领导人名叫唐纳德·迪菲兹，是一名黑人，他曾犯下一系列刑事罪行。迪菲兹自称要代表下层社会发动革命，并宣称要与那些有钱有势之人展开斗争。

"共生军"后来又要求赫斯特向穷人派发更多的食物，而赫斯特提出他们必须先将帕蒂平安释放，但遭到拒绝。此后，双方的谈判突然间全部停止了。

此后整整两个星期，赫斯特夫妇没有收到任何有关帕蒂的消息，劫匪也没有提出进一步的要求，他们担心已经发生了最坏的事情。没过多久，赫斯特夫妇收到了几盒录有帕蒂声音的录音带，帕蒂在录音带中开始为"共生军"说好话。

不过赫斯特坚信女儿之所以这样做完全是被迫的，不久赫斯特又收到了一份包裹，里面是一张帕蒂的近照，帕蒂在照片中手持冲锋枪，站在"共生军"的七头怪蛇标志前。包裹内还附有另外一盒录音带，帕蒂在录音带中声称她已经加入了"共生军"，改名为天妮娅。帕蒂还告诉父母，她曾经秘密与她的高中老师同居，这件事帕蒂以前从来没有向父母透露过。赫斯特夫妇对女儿突然说出这样的话来感到非常奇怪。

帕蒂再次露面就是在4月15日爱尔兰银行遇劫当天，后来负责审讯此案的首席检控官在观看了现场录影带后，断定帕蒂完全是自愿参与这次行动的。他向帕蒂下发了通缉令。

"共生军"的匪徒在绑架帕蒂时曾经朝她家里发射了涂有氯化物的子弹,警方很快将"共生军"与另一起学监遇刺案联系起来。他们在调查后发现,同类型的子弹曾经在绑架案发生前的4个月,被歹徒用来枪杀美国奥克兰学校的总监。1973年11月6日,三名身着黑色制服,戴着黑色针织帽的杀手向美国奥克兰学校总监马科斯·福斯特发起了突然袭击。猝不及防的福斯特身中上百发子弹,当场死去。而副总监罗伯特·布莱克伯恩则身负重伤。11月10日,《奥克兰论坛报》、旧金山电台和太平洋电视台分别接到一封匿名信,信的内容全都一样,就是直言不讳地说:"正是我们——'共生军'杀死福斯特的。"

在福斯特遇刺事件之后,"共生军"策划了针对帕蒂的绑架案。虽然警方知道"共生军"这个组织的存在,不过他们却对该组织屡屡从事反社会的行动防不胜防。

爱尔兰银行劫案发生后48小时,黑人警察罗德尼·威廉斯收到了"共生军"寄来的一盒录音带,这一次帕蒂在录音带里的声音显得非常愤怒。

帕蒂毫不讳言是她和"共生军"的成员打劫了银行,"我们的枪上了膛,不过我的同伴在任何时候都绝不会把枪对准我"。帕蒂解释说他们的行动是为了给"共生军"、"革命"筹集更多的资金。帕蒂还一反常态,歇斯底里地大骂她的父母是猪,并宣称要跟未婚夫解除婚约,她还补充说:"有人说我被洗了脑,这种想法是荒谬的。"

但是赫斯特夫妇始终坚信帕蒂突然成为"共生军"的一员很可能是假的。这个女孩曾经因为她的前任男友吸烟而跟他决然分手。帕蒂在给这位男友的信中,强烈地表达了她对嬉皮士的极度厌恶,并且认为他们的同居生活是可耻的。帕蒂在被绑架前,她和父母的关系非常亲密,她也急于跟未婚夫结婚。

很快有传闻说帕蒂爱上了"共生军"的一名绑匪,事实上她在录音带中也谈到了这件事。更有传言说早在她被绑架前,就跟"共生军"扯上了关系,甚至也有可能是她本人帮忙策划了这次绑架案。

银行劫案后的一个月,有人发现帕蒂独自一人待在洛杉矶一家体育用品店外的货车里望风,另外两名"共生军"成员艾米丽和比尔·哈里斯则在商店内行窃。当他们被商店保安发觉遭到逮捕后,帕蒂突然朝商店老板连开几枪并大声威胁:"放他们走。否则我就杀了你。"

商店老板在她的威胁下不得不放走艾米丽和比尔·哈里斯,他们3人劫持了一名人质,然后偷了停在店外的一辆汽车分开逃窜。被劫持的人质后来反映,帕蒂显然与"共生军"的其他两名成员配合默契,也没有任何迹象显示帕蒂当时这么做是出于害怕或者是被迫。

1974年的5月17日,500名警察在线人的举报下,包围了洛杉矶东大街54号"共生军"的藏匿处,对"共生军"成员展开了最大规模的围剿。这场激战戏剧性地被当地电视台现场直播,成为轰动一时的新闻。

洛杉矶警察向匪徒释放了催泪瓦斯,经过50分钟枪战后,"共生军"据点的房屋起火,建筑被烧毁,18名"共生军"成员举手投降,有3人企图逃跑被警方当场击毙,另外还

有2人死于一氧化碳中毒,“共生军”的领导人迪菲兹吞枪自杀。这一役几乎令“共生军”全军覆没,警方原本担心帕蒂可能在枪战中身亡,但事实上,她和艾米丽以及哈里斯成功逃脱,并开始四处逃亡以躲避警方的通缉。

不久,帕蒂向家人寄去另一盒录音带,她在录音带中高度颂扬被击毙的“共生军”成员,还表达了她对其中一名成员威利·乌尔夫的深深爱意。帕蒂声言:“我已经在东大街54号的枪战中死去,但却在一片骨灰之中获得了重生。我很清楚自己该怎样做。”

1975年,帕蒂在加入“共生军”一年半后,她和另外两名“共生军”成员被美国联邦调查局逮捕。法庭指控帕蒂参与了银行抢劫案,赫斯特家族不惜花重金雇请了当时的著名律师里·贝利为她辩护。

里·贝利是当时有名的大律师,他曾经因为塞姆·谢泼德一案而声名鹊起。该案是美国历史上传媒影响司法最严重、最典型的案例,塞姆·谢泼德是俄亥俄州的一位著名外科医生,1954年因涉嫌棒杀已有身孕之妻而被捕。虽然他自称无辜,但此案公开后,立刻引起全国和地方各媒体的极大关注,有关评论和报道随即铺天盖地而来。

在谢泼德被捕前,各报纸就认定他犯有谋杀罪。谢泼德被捕后,各种形式的媒体仍继续鼓噪,主审法官为了竞选连任而听之任之,未采取任何措施保护陪审团的判断不受干扰,此种情形一直持续至有罪判决做出后方才停息。外界据此认定里·贝利是一个不惜利用媒体对审讯过程施加影响的人。

1976年2月4日,帕蒂一案正式开审,该案前前后后总共持续了39天,引起美国民众的议论纷纷,许多美国人都难以理解像帕蒂这样一个受过良好教育的出生于名门之家的女孩,怎么竟然会加入“共生军”恐怖组织,干出违法的事情。

贝利聘请了医学和精神科专家听帕蒂描述了她被“共生军”成员虐待的遭遇,她提到了自己被蒙上双眼囚禁在小阁楼里,“共生军”不断威胁要杀死她,并且没完没了地向她灌输这个组织的理念主张。专家们详细研究了这些细节,并向陪审团成员说,他们认为帕蒂的智力已经严重退化,很可能被“共生军”洗脑了。

路易斯医生称帕蒂一度处于高度的紧张状态,她在独处时经常会傻笑或者无故哭泣,对自己在“共和军”阁楼里所受到的折磨只有断断续续、印象模糊的回忆,她的情绪会反复无常,并且总是表现得极度焦虑。

而由威廉、马丁和罗伯特三位医生组成的专家小组,则断定帕蒂被“共生军”洗脑,无意识地接受了“共生军”的思想主张。不过,由于几名专家陈述的细节互相矛盾,他们谁都无法充分地解释帕蒂的反常行为。

被捕的“共生军”另外两名成员艾米丽以及哈里斯拒绝指证帕蒂,不过他们在接受媒体采访时却提供了对帕蒂很不利的信息。检控官伯朗宁利用这篇采访报道作为证词,同时还在法庭上播放了“共生军”抢劫银行时的录像带,录像带中清晰地显示,帕蒂在打劫过程中显得非常兴奋,一名目击者还作证说,帕蒂在离开银行前还面对劫匪迪菲兹微笑。此外,伯朗宁检控官还指出,帕蒂拒绝指证其他被捕的“共生军”成员,这充分显示她对该

组织满怀同情。

不过,据帕蒂本人后来的推测,导致她败诉的真正原因,很可能反倒是贝利的结案陈词。据她所说,她亲眼看到贝利拿笔记本的双手在不断发抖,他的脸红得像鸡冠一样。帕蒂猜想贝利在出庭前刚喝过酒,他的结案陈词显得漫不经心,而且还有点前言不搭后语。

更糟的是,贝利还打翻了放在桌子前的一个玻璃杯,杯里的水把他的裤子都溅湿了,陪审员被他的狼狈相逗得忍不住偷笑。很多人都认为,不管是出于疲劳还是出于喝醉酒的原因,贝利的结案陈词缺乏说服力。

3 月 20 日,加州联邦法院陪审团在经过 12 小时的商议后最终判决帕蒂抢劫罪名成立,她因为抢劫银行被判处 25 年监禁,外加使用武器被判处 10 年监禁。在主审法官卡特去世后,帕蒂的监禁刑期减少到 7 年。帕蒂曾向高等法院提出上诉,但是最终被驳回。

不过,帕蒂在监狱里只待了 21 个月,卡特总统上任后,她被提前保释出狱。她的犯罪行为仍然记录在案。帕蒂不断向卡特总统提出申请,要求为她翻案,理由是她当时被"共生军"洗脑了。

帕蒂后来迁居到康涅狄格州,成为当地小有名气的演员和作家。她嫁给了自己的前任保镖伯纳德·莎尔,还养育了两个女儿。

帕蒂·赫斯特·莎尔夫人开始了新的生活,70 年代中期那一段痛苦的经历随着岁月的流逝逐渐被人淡忘。不过,事情远远没有结束,另一名"共生军"的重要人物开始进入公众的视线。

1999 年 6 月 21 日,28 名全副武装的美国联邦调查局特工和当地警察团团包围了明尼苏达州圣保罗市郊一幢豪华的别墅,这是明尼苏达州著名戏剧表演家萨拉·简·奥尔逊的住宅。

面对从天而降的特工和警察,萨拉脸上的表情非常复杂——先是大吃一惊,接着又长长地舒了一口气,然后平静地对联邦调查局的特工们说:"我早就料到会有这一天的!请给我的律师和丈夫打一个电话。"特工们满足了她的要求,然后马上取走她的指纹,并将萨拉带回圣保罗市警察局。

40 分钟后,联邦调查局明尼苏达州办公室的特工詹姆斯·小布鲁斯向闻讯赶来的记者宣布了一条轰动全美的消息:"经过指纹专家的鉴定,我们 100% 确定明尼苏达州著名的戏剧演员萨拉正是我们追缉了整整 23 年的'共生军'恐怖组织的首领索里亚!"

萨拉起初否认一切指控,她的家人和朋友甚至筹集了 100 万美元试图将她保释出狱。许多人都认为 FBI 抓错了人。

不过萨拉最终承认她就是索里亚。1971 年,索里亚结识了一位名叫安吉拉的年轻女性,她们成了好朋友。安吉拉此后在一次激进的监狱改造运动中越卷越深,她在索里亚未知的情况下,成为"共生军"的一员。

索里亚一直不知道她的朋友究竟发生了什么变化。一直到了 1974 年 5 月,安吉拉死

于洛杉矶警察对“共生军”的围剿一战中。好友的去世令索里亚萌生了报仇的欲望。之后，她加入了“共生军”，并领导这支激进组织与当局展开全面的对抗。1975 年 8 月，索里亚将两枚自制的铁钉炸弹安置在两辆警车下，欲制造惊天动地的爆炸案。侥幸的是炸弹没有爆炸，可是索里亚却逃遁了。加州的联邦特工从那时起开始了缉拿索里亚的追捕行动。索里亚逃到了明尼苏达州，在那里，她化名萨拉度过了 24 年的逃亡生活。

根据帕蒂于 1982 年出版的回忆录，在“共生军”因为被围剿而元气大伤后，索里亚逐渐跻身为“共生军”的重要头目。她积极出资资助“共生军”的恐怖活动，甚至劝说自己的弟弟加入了“共生军”。帕蒂在回忆录中称呼索里亚为凯西，“凯西答应过，她愿意尽一切可能帮助我们”。索里亚有一个名叫斯科特的朋友，正是在他的帮助下索里亚得以改名换姓。

具有讽刺意味的是，FBI 当年也正是在跟踪索里亚的过程中最终将帕蒂逮捕归案的。1975 年，处于警方监视下的索里亚与帕蒂接触，导致警方最终发现了帕蒂的藏匿处。

1999 年的 10 月，在索里亚落网 4 个月后，帕蒂被警方传唤作为重要证人指证索里亚参与“共生军”的其他犯罪罪行。在审讯过程中，突然出现了意想不到的一幕。

帕蒂宣称她曾经在“共生军”的组织中与索里亚的密友斯科特交谈过。令人意想不到的是，当警方到俄亥俄州向斯科特取证时，斯科特向警方透露说，帕蒂当年之所以拒绝回家，是因为她早在绑架案前就已经爱上了“共生军”的成员威利·乌尔夫，帕蒂伙同乌尔夫一起策划了绑架案，目的是为了逃脱与未婚夫的婚约。据他交代，帕蒂其实是“共生军”的狂热分子。不过，斯科特在 2000 年 2 月因为患癌症去世，他的说法不被法官接受。

经过一系列的审讯，“共生军”的女头目索里亚最终被判处 20 年监禁。与此同时，在前总统卡特的调解下，美国总统克林顿在 2001 年他即将卸任前，向帕蒂颁发了一个全面的宽恕令，帕蒂得以洗脱以往的罪名，恢复一切合法的公民权利。

## 美苏冷战与教皇遇刺

二十世纪 80 年代，美苏之间的对抗达到最高峰，冷战渗透到各个领域，连教皇都不能幸免。教皇的遇刺可能只是一个偶然事件，但在冷战双方看来，这却是一个攻击对手的好机会。

1981 年 5 月 13 日下午 5 时 20 分左右，拥有“罗马主教”、“耶稣基督教在世上的代表”、“使徒精神的继承者”、“所有天主教教会的首长”、“西欧的总大主教”、“意大利的首席大主教”、“罗马管区的大主教兼首都大主教”、“梵蒂冈城国元首”等尊称的教皇约翰·保罗二世，乘坐一辆白色敞篷车，同聚集在圣彼得广场上数以万计的信徒举行每周例行的会见。就在这个仪式快要结束时，突然，从人群中响起了枪声，神采奕奕的教皇应声倒在车上。

教皇马上被一辆救护车送到罗马最现代化的医院——杰梅利医院，医生对他进行了

长达五个多小时的紧急抢救手术,摘除了他的一部分肠子。杰梅利医院外科主任贾恩卡尔洛·卡斯蒂格利昂尼教授当晚对记者说,教皇下腹部中了两枪,一发子弹穿过他的身体,留下两个伤口,另一发子弹留在体内,手术中已经取出。此外,教皇的右臂和左手也受了轻伤。这位医生说,虽然教皇没有被击中要害,但伤势不轻。不过医生们为教皇做的手术是成功的,他已经基本脱险。

公元8世纪,意大利中部就出现了一个以罗马为中心的"教皇国"。1861年3月,意大利王国在都灵宣告成立,但以罗马为中心的大片土地仍在教皇手里。1870年9月20日,意大利统一运动的强大力量,彻底摧毁了教皇国,迫使教皇退居梵蒂冈,从此罗马归并意大利,成了王国的首都。然而被剥夺了世俗权力的几任教皇坚持宣称罗马为教皇圣地,双方僵持不下。1929年2月11日,墨索里尼法西斯政权与教会为了相互利用,在罗马圣乔万尼·拉特兰宫签订了"政教条约",史称《拉特兰条约》。条约规定,意大利正式承认"梵蒂冈城国",并支付一定数量的现款和有价证券,作为对教皇国灭亡的补偿。作为交换条件,罗马教廷承认罗马为意大利的首都,意大利各主教就职时需宣誓尊重意大利国王和政府。1929年7月,新的梵蒂冈城国正式成立。

梵蒂冈城国位于罗马城内西北角的高地上,总面积只有0.44平方公里,人口约1000人,其中85%是意大利人。四周有壁垒森严的高墙与罗马城分隔,惟东面的圣彼得广场向外敞开,步行环绕一周只需45分钟。它虽是世界上最小的国家,但"五脏俱全"。它有自己的国旗、国徽、国歌,货币行政机构、银行、博物馆、图书馆,甚至还有直升机机场、火车站、广播电台、通讯社和国家机关报等等。官方语言为意大利语,正式文件则用拉丁语。和所有其他国家不同的是,那里没有田野,没有工厂,一句话,没有工农业。国民的生活必需品,如水、电、食品、燃料等,全部由意大利供给。然而值得一提的是,梵蒂冈拥有巨额资本和大量房地产,有"国际金融帝国"之称。据估计,梵蒂冈在北美和西欧国家的投资高达几百亿美元,它的黄金和外汇储备超过100亿美元。城国的收入主要来源于投资的利润、房地产的收益、博物馆的门票,还有教徒的捐赠以及发行邮票和画册等等。

梵蒂冈城既是梵蒂冈城国的首都,又是它的全部领域。以宗教色彩浓厚的圣彼得广场、圣彼得大教堂和博物馆著称于世。圣彼得广场长340米,宽240米,略呈椭圆形,两旁被大理石弧形柱廊所环抱。柱廊由高20米的284根大圆柱和88根大方柱组成,柱端屹立着140尊神态各异的圣人雕像。它们是意大利伟大艺术家贝尔尼尼和他的学生们于17世纪中叶设计、雕刻的,虽饱受风雨侵蚀,但至今仍风采不衰。广场中央,是一座凌云耸立的埃及方尖石碑,碑端上竖放着一具十字架,碑座上有四头栩栩如生的铜狮雕像,石碑旁的两个喷水池,喷出的水柱高达数十米。圣彼得广场可容纳10万人,平日广场上游客如织,而当教皇每星期两次与教徒见面时,广场上更是人山人海。

第一次是在星期三,最早教皇是在圣彼得大教堂内接见教徒,后由于来朝觐教皇的人越来越多,就改为在教堂门外接见;后又改为教皇乘坐敞篷吉普车;第二次是星期日中午12时,教皇在面向广场的宫殿书斋窗口发表演说。每逢节日,教皇还要站在圣彼得大

教堂的阳台上主持弥撒。教徒们则面向教皇,挥动双手,在胸前划着十字,屈膝祈祷。

梵蒂冈是一个神权国家,虽然面积不大,人口不多,但它的元首教皇却赫赫有名,是全世界8亿天主教徒的精神领袖。教皇集行政、立法与司法大权于一身。每位教皇登基之时,都要胸佩十字架,手提钩形权杖,内穿无瑕白袍,外套朱红大褂,乘12抬大轿,在教徒前簇后拥之下,由宫邸来到圣彼得大教堂,举行隆重的加冕典礼。当主礼者把那镶有宝石的"三重冠"帽子戴到教皇头上时,大臣们便依次趴在他的脚下,亲吻他脚上的金十字架,以示向他效忠。

然而,按照罗马天主教会的说法,教皇之所以"神圣可畏",主要不在于加冕的场面威严、壮观,而在于他是"耶稣在世的代表"。耶稣已经升天,救世大任就由教皇直接来承担了。普世的君主,天下的臣民,办什么事,走什么路,都要由他来指引。开启天国大门的钥匙掌握在他手中,谁要想灵魂得救,死后升天堂,就要绝对顺从他。

罗马教皇是终身制。教皇去世后,由世界各国红衣主教组成的教皇选举会另选新教皇。选举教皇必须严格按照中世纪以来的传统方式进行。选举当天,整装正襟的红衣主教做弥撒后,由"青铜门"进入梵蒂冈的西斯廷教堂,分别住进"密室"。在选举教皇期间,西斯廷教堂与世完全隔绝,层层大门上锁并贴上封条,任何人均不得出入。除留一部紧急联络用电话外,其他电话线全部掐断。沟通内外的唯一渠道是设在"青铜门"上的两个转盘,需要往里送的食物、医药等放在转盘上,由工作人员转动转盘送进去。

选举采用互选方式,得票超过2/3者当选。事先不提候选人名单,所以往往需要多次投票才有结果。选举期间,有关选举的情况绝对不得外传。为等候选举结果,成千上万的信徒聚集在西斯廷教堂外面的圣彼得广场上,眼睛盯着西斯廷教堂的烟囱。里面每投票一次,烟囱便冒一次烟。若冒出的烟是黑的,就意味着选举尚无结果。若烟囱升起袅袅白烟,就表示新教皇已选举出来。

罗马教皇历来都是意大利人,但历史上曾有过一次例外。公元1522年1月当选的新教皇哈德利亚六世是荷兰人,非意大利人当教皇引起一场轩然大波和悲剧。当时的罗马人认为这是一种"离经叛道",不能容忍。罗马人冲进西斯廷教堂,用石头和棍棒把参加选举教皇的红衣主教揍了一顿,还把教堂内值钱的东西抢劫一空。20个月后,哈德利亚六世莫名其妙地死去,罗马人非但不服丧,反而像过节一样大肆"庆祝"。

450余年之后,历史的一幕又重新上演,1978年10月16日选出的新教皇约翰·保罗二世并非意大利人而是波兰人。消息传出后,聚集在圣彼得广场上的10万群众"十分惊奇",议论纷纷。不过,这次选举结果并未引起麻烦,相反,保罗二世在圣彼得大教堂的阳台上初次露面时,受到了热烈欢迎。

保罗二世原名为卡罗尔·沃依蒂瓦,1920年5月18日在波兰南部一个小城降生。父亲是军队文官,由于收入微薄,家境十分贫寒。

小卡罗尔三岁时,他的母亲不幸死去。13岁时,在医院工作的哥哥又染病不治身亡。深爱母亲及哥哥的卡罗尔,更了解其父丧妻又丧子的悲痛,因此他时常陪伴父亲,连邻居

都夸耀他是个与父亲“形影不离”的孝子。1941 年,卡罗尔已 21 岁。一天,他和往常一样下班回家,顺道为患心脏病的父亲买了些药,踏进家门时,却惊见父亲已病重去世。卡罗尔跪在父亲床前达 12 小时之久,为父亲临死前自己没有陪伴在旁而痛悔不已。

卡罗尔从小就显露了他的语言天才和写作能力。念中学时,他就学会了拉丁文和希腊文,对戏剧、诗歌也有浓厚的兴趣。

1938 年,他在大学修读波兰文学时,曾参加过一个称为“史诗剧院”的剧团。第二次世界大战爆发后,波兰被德国侵占,学校被关闭。卡罗尔只得到一个采石场干苦力活,后转到一家化工厂谋生。

热爱文学的卡罗尔,年轻时曾立志当专业戏剧工作者,然而战争及两次差点使他丧命的车祸,却使他走上了神职之途。

1946 年,卡罗尔终于当上神父,被派往罗马进修神学。1948 年,他考获神学博士学位后返回波兰。1958 年被委任为克拉科夫助理主教。1967 年,他受委为红衣主教,开始在天主教领导层中受人注目。

卡罗尔自小就热爱运动,喜欢交友。当神父后,他仍每天骑自行车到户外郊游,许多学生称他为“叔叔”。

卡罗尔升为红衣主教后,仍保持平易近人的作风。任何人在上午都可以按先到先见的规矩在他的办公室里会见他,不需预约时间。

1978 年 10 月卡罗尔当选为梵蒂冈教皇后,就决定要加强他的“普世”工作:宣扬和平、接近群众及增强教徒的信仰。表示要对天主教的体制进行“谨慎的改革”。他登基不久,便为意大利伟大的科学家伽利略平反昭雪,指出 17 世纪 30 年代宗教裁判所对伽利略的审判是不公正的。

卡罗尔不墨守成规的作风,给人印象深刻。他身材魁梧,步伐稳重,一点也不急躁,擅长演讲,而坐着时用手托腮沉思被人形容为是他的“国际商标”。

卡罗尔是一位不知疲倦的教皇,经常奔波于世界各地。他自称要当一名不辞辛苦的“朝觐者”,哪里有天主教会,哪里有天主教堂和虔诚的信徒,他就要到哪里去祈祷。

梵蒂冈的安全保卫工作由一支 100 人的瑞士卫队来担任。他们个个穿着色彩鲜艳的古式军服,头戴盔甲,手持长戟,守卫着教廷各建筑物,并在教皇参加的一切活动中寸步不离教皇,专门保卫教皇和高级神职人员的安全。

这支卫队每年从瑞士青年中招募新兵,选拔条件极其严格:申请者必须是 19 ~ 30 岁之间、身高 1.74 米以上、信奉罗马天主教的未婚男性。他们须经牧师推荐,应征者在接受四个月的军事训练后再进行一次严格挑选方能入伍。服役年限一般为两年,但其中有些人时间较长。

瑞士卫队建立于 1500 年。教廷卫兵等于武装僧侣,他们纪律严明,而待遇并不十分优厚。尽管如此,许多瑞士青年仍愿来服役,因为当了卫兵可以接近教皇,表明对上帝的虔诚。退役回乡后受人尊敬,颇有光宗耀祖之感。他们带回的一套军服,死后还能装进

棺材。

然而,就是这样一支训练有素的卫队也无法保卫他们教皇的安全:教皇还是不幸遇刺。

行刺教皇的凶手当场被教廷卫兵逮捕。据调查,谋刺教皇的凶手名叫穆罕默德·阿里·阿贾,土耳其人,23 岁,是国际上正在通缉的土耳其右派纳粹恐怖分子。1979 年 2 月,他曾参与对土耳其左派报纸《国民报》记者的谋杀事件,被判死刑,后在"灰狼"组织一名党羽施利克的协助下,他从伊斯坦布尔一座监狱里越狱潜逃。据土耳其阿纳多卢通讯社称,1979 年教皇访问土耳其前夕,刚刚越狱 3 天的阿贾便致函《国民报》,扬言要谋害教皇。阿贾是 5 月 9 日乘飞机到达米兰的。他用法鲁克·奥茨贡的假护照混过了海关的检查,进入意大利境内。其后又在意中部城市佩鲁贾稍作逗留,于作案前两天来到罗马。

阿贾个子很高,双眼深陷,骨瘦如柴。他出生于土耳其东部马拉提亚市郊的耶席尔堤比镇,那是贫民聚居的地区。在中学念书时,阿贾就开始幻想将来能当个教师,以改善自己的社会地位和经济状况。无奈他生不逢时,15 岁那年,土耳其左派与右派发生大冲突,引起内乱。阿贾自甘堕落,跟"灰狼"组织搭上了关系。"灰狼"是土耳其右派国民行动党的激进青年组织。后来,阿贾又跟土耳其黑手党结下了不解之缘,参与过走私和贩卖毒品活动。

1976 年,阿贾考入安卡拉大学历史与地理系。在大学里,他继续与"灰狼"组织保持密切联系。

保罗二世遇刺的当天,土耳其驻联合国大使乔斯昆·基尔贾就对西欧"一些人士"提出了批评,批评他们没有注意到土耳其的下述告诫:应当采取"一致行动"来对付像阿贾这样的越狱逃跑的恐怖分子。

基尔贾大使在一篇书面讲话中说:"现在,在欧洲许多国家都有从土耳其逃跑的恐怖分子。不幸的是,这些恐怖分子找到了避难所,并且取得了同他们的政治倾向接近的一些人士的支持。"基尔贾说,当土耳其警察得知阿贾在罗马时,他们就向意大利当局发出了警告。

基尔贾说,阿贾是一名"职业恐怖分子","他由于犯了许多罪行——其中包括杀死著名记者阿卜迪·伊佩克奇——而被宣判有罪",他是"土耳其民族的敌人"。

在 1979 年 7 月 11 日,阿贾在受审时对警察说:"我杀死了阿卜迪·伊佩克奇。但是,我之所以杀死他是由于我反对我们的社会秩序。我并不反对政府。"

当警察问他打算干什么时,他说,他想杀死以色列、美国和前苏联的总领事。他还说,他打算杀死土耳其雇员联合会负责人和伊斯坦布尔工业联合会主席。

1979 年 10 月 11 日,阿贾在法院说,他杀死伊佩克奇仅仅是为了使恐怖主义行动升级;但在 10 月 24 日,他又否认他杀死伊佩克奇。他说,他不知道凶手是谁。由于审讯尚未结案,所以被推迟到 12 月 5 日,就在这个期间阿贾逃跑了。

阿贾越狱后,首先潜入伊朗,随后又到过黎巴嫩、叙利亚、保加利亚、瑞士、英国、法国、比利时、联邦德国和丹麦等国。

1981年5月17日,约翰·保罗二世遇刺后的第四天,在医院的病榻上录制了一篇简短的谈话,通过高音喇叭向聚集在圣彼得广场上的数千人作了广播。教皇乏力地说:"我为那个枪击我的弟兄祈祷,我已经诚挚地宽恕了他。"

教皇怀着深厚的激情向所有为他的康复而祈祷的人表示感谢和祝福。他说:"同基督、教士和受难者一起,我把我的痛苦献给教会和世界。"

5月18日,教皇在医院安然度过了他的61岁生日。不久,教皇痊愈出院。

1981年7月,意大利罗马法庭正式开庭审讯谋杀教皇的凶手穆罕默德·阿里·阿贾。最初,尽管一些舆论认为暗杀存有国际背景,但阿贾一口咬定此事是孤立事件,是他单枪匹马干的。最后,阿贾被法院判处终身监禁。

阿贾在服刑18个月后,开始改变供词,并逐步供出谋杀教皇的许多"重要情况",称这是一个"国际阴谋",事成后可得120万美元赏金。他还供出了与此案"有关"的三名保加利亚人和另外四名土耳其人。他们是:

谢·安东诺夫,37岁,保加利亚巴尔干航空公司驻罗马办事处副代表,参与策划谋杀教皇的计划,并在谋杀行动前开车将阿贾和另一名凶手送至圣彼得广场。

托·阿伊瓦佐夫,保加利亚驻罗马大使馆会计,在谋杀教皇行动前陪同凶手前往圣彼得广场,并安排卡车帮助凶手作案后逃离现场。

热·瓦西列夫,保加利亚驻罗马大使馆武官处秘书,参与策划谋杀和计划安排卡车帮助凶手逃离现场。

厄·切利克,土耳其人,谋杀教皇的另一名凶手,教皇中的第三枪是他打的,他当时还准备投出两颗炸弹以掩护逃跑,但不知为何,炸弹没有投出。

厄·巴哲,土耳其人.向阿贾提供谋杀教皇用的手枪。

贝·切伦克,土耳其人,为凶手提供120万美元的赏金。

穆·切莱比,土耳其人,参与策划谋杀计划。

意大利保安当局根据阿贾的供词,于1982年11月25日逮捕了安东诺夫,并将巴哲和切莱比先后捉拿归案。但阿伊瓦佐夫和瓦西列夫已在此之前离开意大利回国,切利克和切伦克也已逃离意大利。切伦克后来在保加利亚被捕,切利克则下落不明。

凶手阿贾在狱中笔供:因走私军火和搞恐怖活动被通缉、后逃往保加利亚的土耳其人切伦克要他刺杀教皇,如能成功,赏金为120万美元,并向他介绍了三个联系人:保加利亚驻意使馆会计托·阿伊瓦佐夫、武官处秘书瓦西列夫和保加利亚航空公司驻罗马副代表安东诺夫。1982年9月,美国一家杂志首先透露了"凶手阿贾同保加利亚保安机关有联系",说阿贾"执行的是共产党的一个长期阴谋计划",指出凶手作案前曾在保加利亚停留50天,他的武器和证件是在保加利亚得到的。10月,意大利法官伊拉里奥·马尔德拉访问美国。

1982年11月25日,安东诺夫被意警方逮捕。但他否认与行刺有牵连,保加利亚驻罗马使馆也否认。阿贾被再次提审时交代,行刺前曾在罗马某大街一所房子里见过阿伊瓦佐夫和安东诺夫,门牌号码忘记了,可能是36号。而阿伊瓦佐夫11月12日匆匆回保加利亚前确住某大街36号,室内陈设亦同该犯描述相符。阿贾交代在意大利活动期间的五个联系电话的号码也确属保加利亚驻意机构的电话号码。保加利亚驻罗马大使于12月7日匆匆回国,他自己说是回国进行"紧急磋商",并特别声明,不久将返任。意大利外交部也电召其驻保大使于13日回国述职,并电告驻保使馆人员谨慎,以防报复。9日,保加利亚宣布逮捕了切伦克。但土耳其的《自由报》12日从索非亚报道,切伦克并没有被逮捕,"仍在保加利亚秘密警察保护下从容自在地继续进行他的活动"。

逮捕安东诺夫事件发生后,保加利亚外交部立即向意大利提出了抗议,要求立即释放被捕者。保加利亚通讯社多次发表声明和文章,指责意大利当局"无端关押"保加利亚公民,"掀起一场险恶的反保运动"。

围绕这一事件,北大西洋公约组织和华沙条约组织之间也展开了短兵相接的宣传。

意大利方面一宣布此事,报刊就做了大量报道,说安东诺夫是"华沙条约特别行动小组负责人",他根据"前苏联克格勃和保加利亚秘密组织的旨意",策划了这次谋杀活动,"企图制止约翰·保罗对波兰工人的支持"。北大西洋公约组织诸国的报刊借机掀起了针对华沙条约组织的宣传运动,说"东方的社会主义从事了恐怖活动"。

逮捕事件发生后,意大利法官马尔德拉表面上守口如瓶,但许多西方报刊却马上得到了所有有关细节。英国、法国、联邦德国、土耳其等国家宣传最起劲,称安东诺夫是"华沙条约特别行动小组负责人",说"保加利亚刺客还企图谋杀波兰团结工会领袖瓦文萨"。

而保加利亚被指控的三个人对所有"证据"均一一否认,并表示强烈抗议。同时,保加利亚、前苏联等国的报刊刊登声明,予以反击。

当双方正加强各自的宣传攻势的时候,1982年12月1日,索非亚组织了一场"连西方实行议会民主的国家的记者也未经历过的大型记者招待会"。包括有100多名西方记者,保加利亚自己的记者和常驻索非亚的外国记者几百人,以及被意大利警方起诉的两名保加利亚人和另一名控制在保加利亚手中的土耳其被告,当场对质。

这次记者招待会,戒备森严。进场的所有人员,都被一一进行周身安全检查。会上,来自西方的记者轮番向几名被告提问,以证明他们"有罪"。然而,被告对来自西方记者的"诽谤"一一严词拒绝,双方唇枪舌剑,剑拔弩张。主持会议的保加利亚通讯社社长鲍·特莱科夫不时摆手说:"请镇静!请镇静!气氛太紧张了。"

12月25日,保加利亚驻罗马大使请意大利律师做安东诺夫的辩护人。12月29日,意大利检察机关人员去狱中对凶手阿贾说:"如交出后台,可把判决减为10年监禁。"

1983年1月初,意大利两名为安东诺夫辩护的律师访问保加利亚后,要求释放安东诺夫,但遭意大利警方拒绝。

2月20日,美国总统里根声称,1981年谋刺教皇事件是"一种难以言状的罪恶行动,

是对人类和上帝的一种进攻”，是一起应当进行尽可能彻底调查的“国际暴行”。

2月23日，保加利亚中央各报刊登了保通社社长鲍·特莱科夫的讲话，指责罗马法庭审讯保加利亚航空公司的官员安东诺夫。

特莱科夫说，从1982年底以来，意大利报刊刊登了很多有关对安东诺夫“进行”侦讯的消息。但每一个事实、每一个证据都是根据刺客阿贾的假证词。

特莱科夫说，阿贾供认，他在行刺时曾和安东诺夫一起在圣彼得广场。保加利亚人的任务是开枪引起混乱，掩护阿贾到安全地带。但安东诺夫既没有开枪，也没有武器，而且在刺客行刺时他根本不在场。很多证人也证实，当时安东诺夫在“巴尔干航空公司”驻罗马办事处。

3月4日，保通社社长特莱科夫再次举行记者招待会阐明保方立场，重申“保加利亚与谋杀教皇事件无关”。

1983年7月9日，阿贾第一次在装甲车中会见记者说：“安东诺夫是我的同谋，前苏联克格勃也参与了暗杀教皇。”

但根据罗马法律，在押犯人提供的材料不能作为审讯的证据。这一点，使世界舆论对意大利司法当局在处理“安东诺夫事件”中的合法性产生怀疑和不满。

安东诺夫的律师说，阿贾对报界讲的全是假话。他们还发表了一项声明，对一个被判处无期徒刑的人居然有机会向记者自由发表讲话表示惊讶。

1983年7月11日至18日，罗马法官伊拉里奥·马尔德拉访问保加利亚，与保加利亚总检察院和内务部侦缉总局的代表举行工作性会晤。在保加利亚期间，马尔德拉根据意大利的法律程序，亲自审讯了安东诺夫的妻子罗西查·安东诺娃，以及热·瓦西列夫、托·阿伊瓦佐夫和土耳其公民贝·切伦克等被控与“刺杀教皇案”有牵连的人。

1984年3月30日，保加利亚东正教主教马克西姆写信给罗马教皇，要求释放安东诺夫。4月30日，罗马教皇回信只说意大利方面将采取步骤加快审讯。6月21日，意大利检察官阿尔巴诺对西方记者说，他“确信保加利亚谋划了1981年对罗马教皇的谋害，可能是在前苏联怂恿下进行的”。10月26日，意大利警方宣布将安东诺夫等三名保加利亚人交付法庭审判。

1984年10月26日，调查罗马教皇遇刺案的意大利法官马尔德拉举行了一次记者招待会。马尔德拉经过两年多的调查后写出了一份1200多页的报告，马尔德拉的报告说，迄今为止，一直认为刺客只有阿贾一人，“经调查，切利克当时就在阿贾身边，现场拍的纪录片表明，阿贾只开了两枪，另一枪是切利克开的，打伤了教皇的左手。他后来乘坐保加利亚人提供的一辆运货卡车逃出了意大利”。报告说，向阿贾提供作案手枪的是土耳其人厄·巴哲，他从瑞士乘车来到米兰，提前四天把手枪交给了阿贾。另一名与此案有牵连的土耳其人叫切莱比，“他是一个极端组织的头目，阿贾也是这个组织的成员”，“切莱比起初否认他同阿贾的关系，调查后掌握了有关他们之间的来往和电话联系的确凿证据，他们的联系主要是为了准备这次刺杀”。报告说，这些土耳其人当中的主要人物是切

伦克,他向阿贾提供资金,以筹备和实现这次刺杀。他向切莱比的组织提供120万美元,“以搞掉教皇,这笔钱是别人的,究竟是谁的尚未搞清”。报告说,“所有这一切发生在索非亚,那里是这次行动的中心”。报告的最后部分谈到,保加利亚人安东诺夫等三人“参与组织了这次谋杀行动,他们曾陪同阿贾和切利克勘察了现场”,“我们对阿贾的交代做了认真的调查,找到了可靠的证据,几名保加利亚人当时不在现场的说法已表明不能成立”。

马尔德拉的报告引用阿贾的口供,详细描述了行刺的情况和他与一些土耳其人、保加利亚人的联系。

阿贾供认,他在准备谋刺教皇前,曾认真研究了教皇站在敞篷汽车上的照片。阿贾说:“教皇在圣彼得广场乘车转第二圈时,我同切利克交换了一下眼色,他示意我,一切进展顺利,我马上将手里的照相机扔掉,掏出手枪向教皇开了两三枪。我无法再开枪,因为周围的人把我提枪的手扭住。根据预先设想,这时切利克应朝我这边投扔一颗炸弹,造成混乱以使我趁机逃走,但我没有听到炸弹爆炸,因此没有逃脱。”阿贾说,行刺方案是匆忙制订的。“索蒂尔·佩特罗夫(马尔德拉指出,这是保加利亚驻意大利使馆武官处秘书热·瓦西列夫的化名)告诉我们,必须尽快行动,因为法国和罗马尼亚的保安部门或者这些国家的官方机构已经知道,教皇有可能遇刺,这一情报可能是一个保加利亚人透露的,他为几家特务机构工作”。

阿贾说,行动方式是在1981年5月13日行刺前两天确定的。“在现场,我和切利克相距30米到50米,这样,如果届时我无法开枪,他也可以开枪。”他说,“我和切利克下午3时来到共和国广场,十几分钟后,巴伊拉米奇(即安东诺夫)和索蒂尔·科列夫(即阿伊瓦佐夫)也赶到。我们四人乘一辆阿尔法牌汽车来到圣彼得广场,车是巴伊拉米奇开的。半路上,他停下车,把两支手枪交给我和切利克。”

马尔德拉的报告第二部分开头就说:“这是一个刺杀教皇的国际阴谋。”马尔德拉在这一部分详细列举了阿贾同安东诺夫等人联系的证据:阿贾拥有一份假护照,“他有一定的经济手段,因此能长期在保加利亚逗留”;阿贾起初否认有同谋,1982年5月1日又承认有同谋,供认得到安东诺夫的指示和帮助,并列举了后者的具体生活习惯。安东诺夫被捕后,其行为举止与阿贾讲的细节相符。另外,阿贾供认,他在1980年即已认识了阿伊瓦佐夫,同年11月30日乘飞机前往突尼斯完成瓦西列夫交办的一项任务,还是瓦西列夫亲自送他到罗马机场的。

马尔德拉的报告也列举了上述三名保加利亚人说自己不在现场的声明,但报告说,这些声明不能成立。报告要求上诉法院对阿贾的同谋切利克、切莱比、巴哲和切伦克以及安东诺夫、瓦西列夫和阿伊瓦佐夫等人进行审理。

马尔德拉的报告公布后引起了各方面的不同反应。1984年10月27日,保加利亚外交部副部长柳本·戈采夫召见意大利大使,对意大利法官公布的“调查结果”提出强烈抗议。前苏联《消息报》28日发表文章说:“这是一场闹剧,是当代最无耻的挑衅之一。”美国国务

院发言人约翰·休斯则说,这一报告为弄清教皇被刺案真相"迈出了重要的一步"。

然而,"天有不测风云"。正当西方一些国家又要就此大做文章之际,1985 年 1 月 18 日,意大利各报公开了阿贾 1983 年写给美国驻罗马的一位外交官的信。阿贾在信中暗示,他那个所谓保加利亚策划阴谋杀害教皇的证词是美国一些官员从中起了作用的结果。此信披露后,舆论为之大哗。

就在这时,安东诺夫的辩护人康索罗通过到保加利亚的调查,认定凶手阿贾是个十足的骗子,而对"安东诺夫的无辜"显得信心百倍。

1985 年 5 月 27 日,罗马法院第二次开庭审理教皇被刺案的其他涉嫌人员,其中包括安东诺夫等三名保加利亚人。意大利报纸称之为"本世纪最引人注目的审理案"。经过长达近 10 个月的审讯,1986 年 3 月 29 日,罗马巡回法院宣布,因与"刺杀教皇案"有牵连而被捕的保加利亚巴尔干航空公司驻罗马办事处副代表安东诺夫因证据不足被无罪释放。当晚,保加利亚通讯社发表声明表示,保加利亚公众欢迎意大利司法部门对谋杀罗马教皇保罗二世案件的最终审判结果,无罪释放保加利亚公民谢·安东诺夫。

1986 年 4 月 1 日,安东诺夫飞离罗马返回索非亚,在机场受到阔别数年的亲朋好友热烈欢迎。他本人更因经历这场莫名其妙的磨难后,居然还能平安踏上日夜思恋的故土而激动不已……

至此,由罗马教皇约翰·保罗二世被刺所引发的"安东诺夫风波"终告平息。安东诺夫等人蒙受的不白之冤被洗刷干净了,真正的凶犯土耳其恐怖分子穆罕默德·阿里·阿贾只得在狱中苦度余生。然而令人不平的是,那些导演、策划"安东诺夫风波"的各色人物却一直逍遥法外。

## 萨达特之死

1981 年 10 月 6 日,全世界坐在电视机前的观众都目瞪口呆。在现场直播的埃及国庆阅兵式上,一群杀手用冲锋枪向主席台扫射,埃及总统萨达特死于非命。凶手并非埃及人的仇敌以色列,而是伊斯兰原教旨主义分子,目的是为了阻止埃及和以色列之间的和平谈判。

穆罕默德·安瓦尔·萨达特是埃及前总统,阿拉伯世界的杰出政治家。他 1918 年出生在尼罗河三角洲曼努菲亚省的迈特阿布库姆村,父亲是一名军人。由于家境一直很艰难,因此,萨达特的童年是在贫寒困苦中度过的。

在萨达特的初级教育中读的最多的是《古兰经》,这使他成为了一个虔诚的伊斯兰教徒。到了萨达特的中学时期,正赶上埃及人民争取民族独立的伟大时代。当时的埃及虽然于 1922 年名义上获得了独立,但实际上是英国的殖民地,人民仍然生活在水深火热之中,这使埃及人民感到极大的愤怒,同时也在年轻的萨达特心中种下了仇恨的种子。萨达特特别崇拜印度民族主义领袖莫汉达斯·甘地为反对英国在印度的统治而进行的伟

大斗争，因此把甘地作为他人生的榜样，甚至连甘地的服饰他都模仿。

1936年，萨达特考入了埃及皇家军事学院，参加了“青年埃及党”。毕业后，他因为参加反英斗争而两次被捕入狱。1950年，萨达特投到纳赛尔领导的“自由军官组织”中，并成为其中的一名核心成员。1952年7月23日，纳赛尔领导的革命获得了成功，把埃及人民从英国人的统治下拯救了出来。萨达特则代表自由军官组织在广播电台发表了第一个声明，向埃及人民和全世界人民宣告，埃及从此获得了新生。

“7·23”革命后，萨达特从一名普通军官一跃成了执政的“革命委员会”成员。1970年9月28日，当纳赛尔总统逝世后，萨达特担任了埃及总统，开始了他的总统生涯。上任伊始，他便大刀阔斧地进行了一系列政治经济改革。在政治上主张民主，在经济上实行开放政策，在外交上则推行“积极中立”和“不结盟政策”，反对霸权主义，力图打破中东“不战不和”的局面，以谋求和平解决中东问题。这些政策的正确实施，使埃及在国际中的地位得到了迅速的提高。尤其是埃以实现和平，使中东地区消除了一大隐患，为世界和平作出了巨大的贡献。为了表彰萨达特的功绩，诺贝尔和平奖评选委员会和国际记者协会分别授予了他“诺贝尔和平奖”和“哈马舍尔德和平奖”。

但是，萨达特的行动在阿拉伯世界却引起了一场激烈的纷争，一些偏激的势力认为萨达特背叛了伊斯兰世界，因此联合起来制裁埃及。埃及国内的反对势力也乘机开始活动，想推翻萨达特政府，并密谋暗杀萨达特。

埃及是世界文明古国之一，有着悠久的历史和灿烂的民族文化。但自第二次世界大战结束到上世纪60年代，以埃及为首的阿拉伯国家与以色列进行了三次战争，几乎是屡战屡败。战争使这个文明古国失去了加沙地带和西奈半岛大片领土，使几千万难民无家可归。

1970年，萨达特就任埃及总统，他上台伊始便有惊人举动：在国际上加强了同发展中国家的关系；在国内大力发展生产；从前苏联进口大批武器，在装备上加速现代化，以报前三次中东战争之仇。

1973年10月6日14时，在苏伊士运河边，埃及的2000门大炮喷出了火焰，200架飞机闪电般地出击，一举突破了以色列苦心经营的“巴列夫防线”。这次作战，虽然埃及等阿拉伯国家在后期一度转为被动，但击碎了以色列不可战胜的神话。

这次中东战争的总指挥就是萨达特总统，他成了阿拉伯民族的英雄。为了纪念第四次中东战争的胜利，埃及人民在开罗修建了胜利广场，每年的10月6日，埃及国家领导人都在这里检阅军队。10月6日，成为埃及仅次于国庆的重大节日。

上世纪70年代末，萨达特对以色列采取了与以往大相径庭的政策：在美国的斡旋下，他主动与以色列和谈，在美国的戴维营签订了协定。以色列可谓阿拉伯民族的宿敌，和谈自然被大多数伊斯兰教徒视为大逆不道的举动。按照历史的经验，没有永远的敌人，萨达特并没有做错什么，可惜他缺少文官的耐心说服，多了一些军事独裁的味道。

在阿拉伯民族中，宗教派别林立，稍有不慎就可能使社会上出现不安定局面。人们

对萨达特的做法不满，一时又无法发泄，各地便出现了一些动乱。1981 年 9 月 3 日，天刚破晓，埃及军队和大批警察按照萨达特的命令，在全国进行了大搜捕。这是空前的大规模搜捕活动，总共逮捕了 3000 多人。在被捕的人中，有学生和普通原教旨主义者，更有埃及社会生活中大约 250 位最著名的人士，这其中有萨达特的政治对手，有僧侣和知名的教长。政府宣称，这次行动的目的在于平息宗教纠纷，但被捕者中有不少是批评政府政策的人士，对此，萨达特本人也不能自圆其说，搜捕行动显然带有政治目的。一时间，整个埃及上空弥漫着不安的烟云，人们谈虎色变。

对此，萨达特曾在有关重大场合解释：采取行动是为了清除那些威胁埃及安定和团结的因素。为了说明他的计划和逮捕行动的必要性和正确性，萨达特先在议会进行解释，后又召开记者招待会辩解，但人们对此反应冷淡，他们似乎仍旧不相信他做的一切解释。最使萨达特气愤的是，每次出席会议讲话时，他都认为自己是以慈父的形象出现在公众的面前，但总是适得其反。他感到公众背叛了他，于是他决定通过电视对全体国民作一次像罗斯福总统那样的讲话，来挽回影响。

9 月 15 日，萨达特在电视机前与观众见面了。开始时，他显得心平气和、通情达理，但讲着讲着便东拉西扯、语无伦次了。他竟用一个小时攻击老资格的民族主义政治家赛拉盖丁，对其进行人身攻击："这封建王朝的宠儿，过的是花天酒地的生活。"

接着他话锋一转，又攻击埃及的几位宗教领袖。他尖刻地指责他们奢侈的生活方式，谩骂吉汉的马哈拉维教长："现在这个卑鄙的教长已经进了监狱，像一只狗似的关在牢里。"

马哈拉维教长是位德高望重的教长，萨达特不仅以"莫须有"的罪名关押了他，还用恶毒的语言来攻击他，这是大众所不能容忍的。

更令人反感的是萨达特喋喋不休，信口开河，一会儿讥讽原教旨主义者，一会又挖苦戴面纱的姑娘，说："她们走在街上像一顶顶帐篷。"他还嘲笑那些蓄须青年。尽管他旨在解释他所谓的"九五革命"，但他在长达四个半小时的马拉松式演说中却把听众搞得糊里糊涂，如坠云雾。

阿拉伯世界在宗教问题上非常敏感而又特别严肃认真，萨达特对宗教人士的攻击和对阿拉伯风俗的嘲讽，也引起了其他阿拉伯国家的不满。一些国家的电台开始对萨达特进行攻击，煽动与埃及的对立情绪。这样，萨达特统治的危机到来了。

对萨达特的不满情绪在开罗悄然扩散，原教旨主义小组在暗处四下放风要对萨达特采取行动，在开罗的各教派组织不时传言要杀掉萨达特。事后证实当时有 11 个不同的组织要干掉他。

阿拉法特是知道暗杀萨达特的传闻的。他为萨达特的安全担忧，同时他意识到，如果萨达特真的被暗杀，就会有人对巴勒斯坦解放组织横加指责，阿拉法特会处于十分难堪的境地。为了保证萨达特的安全，为了让他有所防备，阿拉法特认为应当把这些传闻先告知萨达特。他认为这样做，也正表明了巴勒斯坦解放组织与暗杀萨达特的传闻

无关。

于是,阿拉法特指示巴解组织驻开罗大使赛义德·卡迈勒与萨达特的儿女亲家奥斯曼·艾哈迈德·奥斯曼(萨达特女儿的公公)取得联系。此人曾长期追随萨达特左右,是萨达特总统身边的智囊人物,前不久还随萨达特访问了以色列。阿拉法特令赛义德·卡迈勒向奥斯曼说明埃及、特别是开罗关于暗杀萨达特的传闻。在开罗的赛义德·卡迈勒比阿拉法特更了解暗杀萨达特的传闻,他身在开罗,对埃及的社会情况比较熟悉,和埃及的上层人物特别是宗教领袖有着广泛的接触,能了解到他们的思想动态。阿拉法特所了解的情况,大部分是通过赛义德·卡迈勒获得的。

赛义德·卡迈勒直接去找萨达特,向他陈述利害。然而萨达特却不为所动。

埃及青年人,包括政府中、军队里收听外国反对萨达特广播的青年很多,其中有一名陆军上尉,他的名字叫哈立德·艾哈迈德·沙乌其·伊斯兰布利。此人长相凶悍,鹰钩鼻子,留着一撮浓密的黑胡须。就是这撮小胡子,前几天曾被萨达特在电视上攻击过。

哈立德家住麦拉威村,其兄穆罕默德是埃及的穆斯林小组的成员之一,因组织从事反对萨达特的政治活动,于9月3日被军队逮捕并投入监狱。

哈立德因其兄被捕,加上他对政府特别是对萨达特不满,在9月3日大搜捕后加入属于"伊斯兰崛起"的小团体。这个小团体是由观点相同的原教旨主义者组成的,哈立德参加该组织后被编入"安古"小组。"安古"在阿拉伯语中是"一串葡萄"的意思。"安古"中的某一颗"葡萄"出了事,受影响的只是自己,不会影响其他的人。该组织表面上看比较松散,可内部纪律却十分严密。

"安古"小组在1981年一二月间开过一次会,会上讨论了推翻萨达特的统治、夺取埃及政权的问题。有人提议说:祖穆尔中校的家乡与萨达特总统的巴里奇别墅仅一河之隔,萨达特乘直升机回别墅时,必定经过祖穆尔住宅上空,可以在祖穆尔家附近隐蔽的地方架起高射炮,一举击毁萨达特的座机。但由于萨达特回别墅时总是三架直升机一起出动,搞不清他在哪一架上,此方案被否决了。接着,又有人提议趁萨达特在别墅居住的时候,用高射炮平射的办法轰击别墅,因为此方案也不能保证刺杀成功,又被大家否定。与会者认为,必须制订一个更详细更具体的暗杀计划。

会后不久,有人也曾提议利用阅兵式,因为届时萨达特总统和政府要员都将出席,而且会在最显眼的地方出现,趁此机会,可让一架参阅直升机袭击他们。这一方案一直未实施。哈立德参加"安古"小组后,得知了小组的方案。

1981年9月23日上午10时15分,哈立德的上司阿尔少校把他召去,通知他参加10月6日纪念第四次中东战争(1973年)胜利八周年阅兵式,并要求他届时率领一个由12辆炮车组成的分队。哈立德因打算回家乡麦拉威村与家人共度宗教节日,不想参加阅兵式,和少校发生了争论。争论中哈立德想起"安古"小组曾议论在阅兵中刺杀萨达特,而在他看来,这是一项神圣的使命,于是他装作被阿尔少校说服、服从命令的样子说:"好吧!我接受这项任务,这是天意,不能违抗。"他已经决心由自己来刺杀萨达特。

哈立德从接受参加阅兵式的任务时起,便神不知鬼不觉地进行着刺杀萨达特的准备工作。

9月24日,是阅兵式的预演日期。哈立德和他的炮兵分队列队从空无一人的检阅台前走过,哈立德两只鹰样的眼睛扫视着检阅台。他向最前一排摆设特殊的座位看了一眼,中间那个位置就是萨达特的。"两周之后,萨达特将率政府要员在那里就座,那时,我就要进行一个神圣的行动……"想到这里,哈立德心中不禁一阵惊喜。他情不自禁地做了一个端枪的动作。接着,他仔细地观察了检阅台四周的环境。这次观察增强了他行动的信心,他确认自己的计划是可行的。他对自己要做的事充满信心,认为有真主保佑,行动一定会成功。但真正实施还需要几名帮手,他下定决心去物色几个可靠的人。

9月25日晚7时,哈立德到一个朋友家中去会见安古小组的精神领袖法拉格,向他汇报前一天预演时实地观察的结果和自己的行动方案与构想,法拉格对他的行动方案大大褒奖了一番。哈立德很是兴奋。接着他请求法拉格为他物色几名可靠的帮手,法拉格未置可否。为此,哈立德有点焦虑和扫兴。他想,是不是这三名助手难以挑选?

哈立德的猜测是对的,他的三名助手着实难找。其首要条件是要像哈立德一样意志坚定,敢于面对死亡;其次是枪法必须精湛,做到马到成功。法拉格没有把握,怎能马上答应哈立德的要求。9月26日,法拉格通知哈立德到他的朋友家中见面。哈立德赶到时,法拉格带着三个人正在等他。三个助手中有一个是"安古"小组的成员,名字叫阿里。阿里当过军官,是一位虔诚的伊斯兰教徒,他认为当兵不是侍奉真主的最好方式,因而自动脱离军队。他在开罗经营一家书店,现在是"安古"小组的联络员。另一个是27岁的预备役军官工程师雷海尔。第三个是民防学校的教官侯赛因,他在学校中担任射击教官,在陆军的射击比赛中连续七年保持"神枪手"的称号。

法拉格面对四个人,神情十分严肃,他认真询问他们是否甘愿为行动付出生命。四个人都作出了十分肯定的回答,行动方案确定后,与会者向真主起誓保守秘密,在诵读了《古兰经》后散会。

9月27日,法拉格派人到一直处于警方严密监视之中的一伙原教旨主义分子那里取来了四枚手榴弹、一支手枪和120发科拉什尼可夫式步枪子弹。随着10月6日这一天的临近,哈立德的准备工作也在加紧进行。他调开了他带领的炮兵支队中的三名成员。他告诉支队的其他人说,支队将调来三名士兵顶替,这三名士兵来自情报部门,因为最近国内形势紧张,他们是奉命来检查阅兵中的安全措施的。哈立德的这个谎言编得比较圆,居然连他的上级军官和下属的士兵都深信不疑。

10月6日凌晨3时,受阅部队开始了受阅的准备工作,他们必须在6点钟之前做好准备。

哈立德从枪械库中挑选出四挺机枪,装上子弹,交给侯赛因。侯赛因在装上子弹的机枪筒里塞上小布条作为标记,再将这几挺机枪混入别的机枪里。出发前,哈立德又将司机支走,把四枚手榴弹藏在车座下边,一切准备就绪。

10月6日,埃及首都开罗天高云淡,秋高气爽。胜利广场彩旗飘扬,彩色的气球在空中飞舞,一派节日景象。

10时30分,胜利广场的四周早已是戒备森严,即使是天上的苍鹰、地上的狡兔也休想逃过保安人员的眼睛。广场的一边,千军万马军容严整,受阅部队列队等待阅兵大典的开始。

埃及政府的官员们前呼后拥地到来,各国外交使节和夫人们也陆续登上检阅台。记者来往穿梭,争先恐后地选择最佳拍摄角度。虽然埃及最近的局势给参加庆典的群众心头蒙上了一层阴影,但人们的脸上仍然露出了微笑,不管怎么说,10月6日是他们庆祝胜利的日子,是他们值得自豪的一天。

11时整,萨达特总统健步登上检阅台,他身着灰蓝色的将军制服,左胸前挂满了各种勋章,在斜披的绶带上缀着许多星星。勋章和星星在灿烂的阳光下闪烁着耀眼的光芒,在众多的官员和来宾当中,他最引人注目。他是第二次世界大战以后的埃及领袖中创造奇迹的人。整个广场上的欢呼声震耳欲聋,广场沸腾了。萨达特面带微笑,向欢呼的人们招手致意。庆祝大会开始,每年大会的程序几乎是一成不变的,在奏国歌之后,副总统穆巴拉克和国防部长加札勒跟在萨达特身后,默默地走到无名战士墓碑前。萨达特把花圈端端正正地放好,倒退几步,立正,然后缓缓地举手向英雄敬礼,他注视着墓碑,像是在沉思着什么。

雄壮的军乐奏响了,阅兵正式开始。步兵方队首先接受检阅。步兵们精神抖擞,步伐整齐,同一瞬间,随着响亮的口令,头"刷"地一下转向右边的检阅台,向总统、埃及武装总司令行注目礼。萨达特伫立着,面容严肃庄严,举手还礼。

坦克、装甲车尾随着步兵隆隆驶过。金戈铁马,好不威风。几乎同时,一队伞兵从天而降,恰好落在检阅台前,他们向总统行持枪礼。

萨达特再次举手还礼。

受阅部队继续通过。萨达特突然感到一阵阵疲乏袭来,他紧紧地皱了一下眉头,坐了下来,又拿起心爱的烟斗。

萨达特对阅兵已习以为常了。除了每年的国庆、"十六"两大节日外,他每次出访、国内巡视都要阅兵。他是军人出身,对军人有着偏爱,相信武力能征服一切,但最近在国内遇到了麻烦,虽然动用军队进行了大搜捕,效果却不佳。人们对他的不满情绪强烈,国际上尤其是阿拉伯国家对他的谴责之声不绝,政治问题搞得他心力交瘁。私人秘书哈菲兹对此观察得细致入微,他走到萨达特身边悄声问道:"总统阁下,您的身体?"

萨达特举起拿烟斗的右手,示意哈菲兹别吱声,然后用烟斗指了指正在通过检阅台的队伍。

炮兵分队向检阅台走来,军用卡车牵引着大炮隆隆驶过。炮兵分队的到来,使萨达特顿时兴奋起来。火炮是战争之神,十月战争时,埃及军队一举突破"巴列夫防线",靠的便是火炮。他看着一尊上仰的炮管,情不自禁地站了起来。

正在这时，六架海市蜃楼式战斗机从远处呼啸而来，俯冲而下，几乎擦着检阅台顶端而过。空军的表演惊险刺激，俯冲时人们几乎将心提到了喉咙口，直到飞机掠过检阅台才松了口气。

萨达特叼着烟斗，仰着脸聚精会神地凝视着飞机。空军的特技表演也是萨达特特别喜欢的军事表演项目，但他今天却未露出像往常那样的兴奋笑容。

飞机迅速爬高，机尾喷出了红白蓝三色的彩烟。宛如白云中悬下了彩带，壮观如画，所有的人都沉浸在兴奋与欣慰之中。这些都显示了埃及国防力量的强大。

在人们仰望长空，观赏飞机进行的精彩表演时，突然，一辆受检阅的炮车在检阅台前停下，哈立德从驾驶室里像松鼠般敏捷地飞身而下，向前冲出两步，随即投出一枚手榴弹。手榴弹在检阅台前爆炸。与此同时，侯赛因从卡车上站起来用机枪朝总统所在的方向扫射。首发命中，第一枪便击中了萨达特的颈部，正是这致命的一枪使萨达特毙命。在侯赛因扫射时，卡车司机和哈立德的另两名助手也跳下车来，藏在检阅台后面，雷海尔抛出的一枚枚手榴弹，在卡车和检阅台之间爆炸了。一时间，检阅台上下硝烟滚滚，热血横流。

这突如其来的猛烈袭击，惊呆了在场的人们，许多人都还以为这是阅兵式的一项精彩内容呢。当哈立德的第一颗手榴弹爆炸后，只有秘书哈菲兹明白过来。他大叫“刺客”，奋不顾身地向萨达特扑去，一面大声疾呼：“卧倒！快卧倒！总统！”

萨达特看到了眼前发生的一切，也听到了哈菲兹声嘶力竭的呼喊，但他站在那里一动也不动，像铁塔一样屹立着，两眼炯炯发光，注视着发了疯的哈立德。这是英雄与疯子的较量，哈立德一心要杀死萨达特，萨达特则企图以他的威严、他的精神吓退哈立德。

手榴弹突然在检阅台前爆炸，萨达特本能地意识到发生了什么事，应该说他比秘书哈菲兹反应更快。他应卧倒，但萨达特没有这么做。因为他不仅仅是总统，还是三军统帅，他身上佩戴的勋章和绶带，正闪耀着威严的光辉。他戎马一生，在早年推翻法鲁克王朝的斗争中，在同以色列无数次的鏖战中，他曾遇到过多次危机，都没有畏缩后退过，也没有胆怯。此刻他能不顾尊严，蜷伏在地上吗？不，不能，他相信真主，真主会保佑他的。他自信没有人能夺取他的生命。

然而他错了。胜利可以让人自豪、自信，也容易使人固执，这是萨达特有生以来由于自信所犯的最大的也是最后的错误。

侯赛因不愧为神枪手，他不仅首发命中，而且那长长的一串子弹，一个长长的点射，全部击中目标。萨达特的全身像筛子一样向外喷着血。

萨达特倒下了，但他不是瘫下去的，是直挺挺倒下的。

萨达特倒在血泊中，殷红的血还在汩汩地流着，他的面容依然沉着平静，只是偶尔抽动一下，大概是枪伤引起的疼痛。他的嘴角微微地翕动着，似乎用了极大的努力，缓缓发出一串不连贯的模模糊糊的声音：“不可思议。”这是他留给埃及的最后一句话。

萨达特完全处于昏迷状态，血压和脉搏全没了，身体各部分均无反射机能，他死了。

医生们竭尽全力,使遍了浑身的解数,但都无济于事。萨达特从颈部、前胸到手臂、双膝,全都中弹,以至于医生们一时无法查清到底有多少子弹击中了他魁梧的身躯。医生们不得不在总统死亡证明书上签下了他们的名字。

在检阅台上同时还有7人被打死,28人受伤。

萨达特用自己的鲜血为自己的军事、政治生涯画上了句号。他的鲜血溅洒在勋章上,也浸透了绶带,绶带上所缀的星星也因浸染着渐渐凝固的鲜血而变得黯淡无光。

萨达特终于离开了埃及,他的眼睛始终睁着,仿佛在思索着什么。或许他在想,为什么会发生这一幕。他是带着一肚子的疑惑去见真主的。

哈立德的目的达到了,他与侯赛因等同伙杀死了萨达特。他的下场很明显,他对自己所做的事、所犯下的罪行供认不讳。

事后的审讯中,哈立德交代了刺杀萨达特的原因:

(一)最近许多穆斯林领袖被捕,并受到迫害和侮辱;

(二)埃及现行法律与伊斯兰教义相悖;

(三)政府与以色列讲和。

换句话说,他之所以行刺,是因为对国内社会、经济状况不满,对戴维营协议不满,对政府压迫不满。哈立德等四人在审讯后被处决。

在宗教国家,在一个军人主政的国家,政府在制定内外政策的时候,国家领导人在采取某项重大行动的时候,让大多数人理解是必要的,但如果一些人不理解又该怎么办呢?

1982年4月24日,以色列军队按照戴维营协议全部撤出西奈半岛,被以色列占领15年的领土终于回到了埃及人民的手中。埃及举国上下沉浸在领土失而复得的欢乐中。为了这一天,萨达特在当总统的11年中,曾把人民带入了战争,也主动地把国家带入了和平,无论他的人民对他是否理解,无论国内外各界对他本人的评价如何,他都始终坚信自己是正确的。他就是要洗刷耻辱,要让埃及这个古老国家扬眉吐气。然而,他去了,再也看不到埃及人民为庆祝收复失地而举行的盛大壮观的庆祝场面了。他已不能分享这胜利的喜悦,但他毕竟可以瞑目、含笑九泉了,因为他的夙愿终于实现了。

在举国同庆的时刻,萨达特总统长眠在胜利广场,他的墓地与无名战士墓紧紧相依。他应当和他的战士在一起,因为,在埃及人民的眼里,他毕竟是一位有名字的伟大战士。

## “希特勒日记”诈骗案

1983年4月22日,联邦德国《明星》画刊突然向全世界宣布了一条爆炸性独家新闻:它的记者格德·海德曼发现了希特勒的亲笔日记,为数62册,在一个草料棚中藏了数十年。

两天以后,世界三大报之一的《星期日泰晤士报》首先发表了“日记”的内容摘要。立刻,像一枚超级核弹扔在了大西洋,引起了全球性的轩然大波。世界上几乎所有的报

纸、杂志、广播、电视都先后转发了这条惊人的消息，一时间，全世界的新闻界吵得不可开交。最后，官方不得不出面干涉。5月6日，联邦德国内政部长亲自宣布“日记”是伪造的，并下令将海德曼逮捕入狱，但他一直不肯认罪。到1983年年底，《星期日泰晤士报》记者吉塔·塞雷妮在经过七个月的调查之后，终于发现“日记”骗局的后面，还有一系列大大小小的骗局，而在这些骗局背后，纳粹地下组织的幽灵正在忽隐忽现……

海德曼是这家在西欧颇有影响的《明星》画刊的著名记者。他1931年生于汉堡，1951年进《明星》工作，30年来在工作上一直非常顺利，在新闻界的地位也是青云直上。海德曼年轻力壮，而且头脑灵活，才思敏捷，善于捕捉独家新闻。早在1953年，他就以其“新闻鼻子”，在一则摄影报道中准确指出，美国在法兰克福有一个高度保密的军事设施，因此而初现锋芒。在以后的几十年中，对非洲和近东的每一次战争和革命，他都作过采访报道。他拍摄的有关刚果事件的照片，曾在海牙获世界新闻摄影一等奖。1974年，他的一则报道就导致了联邦德国社会民主党领导人之一卡尔·维南德下台。1980年，海德曼又在玻利维亚发现了臭名昭著的纳粹战犯、里昂刽子手克洛斯·巴比；1983年巴比被引渡至法国，受到法国人民的审判。这一特大新闻当时曾使全世界都为之轰动。

正是因为海德曼有如此辉煌的战绩，所以，当他1981年初求见《明星》画刊所属的格鲁纳和雅尔印刷公司董事长菲舍尔，讲述第二次世界大战末期，纳粹空军运输帝国档案资料的“后宫行动”及1945年4月21日发生坠机事件，致使希特勒日记丢失的情况时，菲舍尔完全信以为真。海德曼绘声绘色地讲述了他发现这些“日记”的经过。

他说，1979年11月，他在一个朋友家中看到了一册“希特勒日记”，据说就来自于1945年4月21日坠毁的那架飞机。他四处打探提供“日记”的人，但一无所获。于是，他决定从飞机坠毁事件查起。1980年10月，他终于查到飞机坠毁地点是在民主德国境内的伯纳斯多夫村。于是，他与《明星》历史部主任瓦尔德急忙赶往现场，找到了16个军人坟墓，每个墓上都有一个饱经风雨剥蚀的木制十字架，上面钉有一块椭圆形搪瓷牌，其中一块写着“威廉·阿恩特”，另一块写着“弗里德里希·贡德尔芬格尔”……为了证实所述不虚，他向董事长呈上了现场照片。

1980年12月，他终于找到了向他的朋友提供“日记”的人，此人是德国南部的收藏家，来自民主德国，现仍有亲属在那边，有一个哥哥还是情报部门少将。五年前，这位少将从一个老头儿那里买到一份从那架坠毁飞机上抢救出希特勒档案的人的名单，就前往伯纳斯多夫村，用金钱和权势逼迫村民们交出了隐藏几十年的文件资料，其中包括希特勒的诗、画和照片，还有许多册希特勒亲笔日记。现在，那位少将准备把它们走私给他的弟弟，即那位德国南部的收藏家，而那位收藏家愿以每册20万马克的价钱将那些“日记”转让。

海德曼不肯说出那位收藏家的姓名，因为“那位将军把话说得很清楚，如果我对他们来说成了危险分子，他们将危害我和我的家人”。尽管海德曼只提供了飞机坠毁的证明材料，而未提供那批档案幸存和传递经过的任何依据，但由于他过去一直表现不错，菲舍

尔也就深信不疑,并不坚持追问那位收藏家的身份,当即指示海德曼去洽购"日记"。为了保密起见,甚至瞒过了《明星》的总编。菲舍尔命令公司财务主任在银行开设一个特别账户,海德曼可在这个账户任意取钱。当天,海德曼就提走了刚存进去的20万马克,随后就消失得无影无踪。

几天后,海德曼又重新出现,带回了第一册"日记"和激动人心的消息。那位收藏家告诉他,"日记"共有27册,他们将每次走私2~3册,总值约200万马克——对一条必将震惊世界的独家新闻来说,这个价钱一点儿都不过分,因此,董事长决定全部吃进。日记每月送来3册,每册约为12英寸高、8英寸宽,黑色人造革面,内页为有线纸,厚薄不一,厚的约100页左右,薄的仅50页上下。每册"日记"通常包括2~4个月时间,月底总有一段简短的小结,大多数页上均有希特勒的签名。

菲舍尔于1981年6月离任后,由舒尔特·希伦接替了他。对于这件振兴企业的大事,希伦的兴趣也毫不逊色。为了进行"日记"整理,公司成立了代号为"绿色档案"的特别工作组,由历史部主任编辑瓦尔德、获历史学学位的年轻记者莱奥·佩施和两位秘书组成。他们的任务是替每册"日记"制作三份照相副本,评价"日记"内容,并准备一组文章。"日记"系用旧体德文写成,还需重新翻译。制好照相副本后,"日记"立即被送往瑞士苏黎世,保存在汉德尔斯银行的保险库内。

到1983年初,《明星》画刊收到的"希特勒日记"已远远超过原来所说的27册,达60册之多,时间从1932年6月22日至1945年4月中旬,几乎包括希特勒掌权的全部岁月。另外,还有叙述鲁道夫·赫斯1941年飞往英国事件的一本专册,及叙述1944年7月谋害希特勒事件的另一本专册。随着"日记"数量不断增多,售价也越来越高,最初议定每册平均价为85000马克,而最后每册价钱上涨到了15万马克。通过海德曼之手,《明星》画刊共付出了约1000万马克之巨。

1982年4月,《明星》领导人决定请国内外专家鉴定"日记"真伪。他们要找的第一个人,是美国著名笔迹专家奥德韦·希尔顿。

希尔顿时年68岁,已有45年鉴定笔迹和文件的经验,曾揭露过几次轰动一时的文件伪造案。

1982年4月的一天,《明星》代理发行人佐尔格和主任编辑瓦尔德带着一些短笺、信件和签名照片——据说都是希特勒亲笔,来到了希尔顿家。他们还带来两页作者姓名不详的纸,一页是与鲁道夫·赫斯有关的文件,另一页是希特勒给匈牙利总督霍尔蒂的电报原文。他们要求希尔顿鉴定,这两页纸与前面那些文件是否同一人所写,即是否为希特勒亲笔所书。

为了不走漏风声,《明星》送来鉴定的,只是与"日记"一起购进的文件。他们以为,若是文件真实,"日记"自然不会有假。对希尔顿,他们只字未提这两页文件的来历,他们所要求于他的只是让他对对笔迹而已。希尔顿把两页原件摄成照片,借助显微镜对笔迹进行比较研究,两周后作出结论:这两页文件均出自希特勒之手。

《明星》领导人据此议定“日记”完全可靠，并于1983年3月拟订了报道计划。他们拟定了各个专题，如“希特勒与犹太人”、“希特勒与女人”、“斯大林格勒”等。为了吊读者胃口，增加杂志发行量，他们还计划尽量拖长“日记”发表日期，准备将“日记”分成三大部分28节，在长达18个月时间内连续发表，首先从耸人听闻的赫斯事件开始，接着转入编年顺序，最后以屠杀犹太人问题告终。一切就绪之后，《明星》画刊开始在全世界兜售版权。哪家报刊对报道“日记”内容有兴趣，可以向《明星》购买转载权。

1983年3月9日，《明星》画刊驻伦敦代表首先找到《星期日泰晤士报》，向它兜售转载权。可是，《明星》是星期四版，而《星期日泰晤士报》每逢星期日出版，等它们转载时，这些日记早已失去新闻价值了。但它向《明星》建议可与它的姐妹报纸——从星期一到星期六出版的《泰晤士报》联系。《泰晤士报》兴趣还真大，该报公司的母公司新闻公司当即开始与《明星》画刊谈判世界版权。名扬四海的新闻公司老板、新闻巨头鲁珀特·默道克是澳大利亚人，在英、美和澳大利亚都拥有许多新闻企业。他的胃口很大，想要把世界各国报刊发表“日记”的版权都买下来，但他坚持，仅仅鉴定几页笔迹是不够的，必须让一位历史学家检验“日记”，然后才能谈版权问题。《明星》自然无法加以拒绝。

在历史学界，休·特雷沃·罗珀尔不仅声誉卓著，而且德高望重，被封为戴克勋爵。他是剑桥大学彼得学院的院长，对纳粹帝国和希特勒都有精深研究，并写过好几部有关希特勒的专著，其中《希特勒的末日》一书被公认是一本经典著作。二次大战结束后，他曾奉丘吉尔之命，调查希特勒是否还活着。因此，要找历史学家检验“日记”，罗珀尔是最合适不过的人选了。而且，他还是《泰晤士报》公司的董事长，绝对会对“日记”的内容保密。

1983年4月8日，戴克勋爵飞往苏黎世检验“日记”。对于这些“日记”，他开头是持怀疑态度的。因为就他所知，“没有一个历史学家曾暗示过，希特勒写过日记”，也没有一个希特勒的助手或仆人曾提到过这种日记。希特勒本人说过，由于体力不济，他写东西很吃力；而且，人所公认，1933年后，或是1934年后，他实际上已不再亲自写东西。此外，黑市上还有那么多假货：有关马丁·鲍尔曼的假文件，爱娃·勃劳恩的假日记……但在保管“日记”的银行密室度过了一个下午，听取了发现“日记”的非凡经过，并翻阅了几册“日记”之后，他的观点就完全改变了。尽管手写的字体难于卒读，也得不到内容完整的誊清本，但“日记”给他留下的印象还是十分深刻：一是材料的分量，二是笔迹，三是文体风格和希特勒的签名。希特勒的手迹对他来说真是太熟悉了，而且他也对1908年到希特勒自杀前其签名的变化了如指掌。他认为，“日记”数量如此之多，要伪造显然是不可能的，也是不必要的。于是，当天夜里他就打电话通知伦敦，“日记”是可靠的。他愿意“把自己的信誉押在日记的可靠性上”。

在获知“日记”确属希特勒真迹之后，《明星》画刊与新闻公司在纽约重新谈判，默道克希望通过谈判杀杀《明星》的价，并要争取比《明星》先一步发表“日记”摘要。他得悉，有世界影响的美国《新闻周刊》正洽购在美国发表“日记”的版权。为了消除激烈竞争，

他决定与《新闻周刊》联合购买世界版权。

三家的谈判很不顺利,《新闻周刊》和新闻公司联合出价375万美元,但《明星》坚持不低于425万美元,致使4月13日至4月16日的谈判破裂。《新闻周刊》退出谈判,一是因为对"日记"缺乏更系统、更可靠的鉴定,二是因为不同意《明星》的报道计划——在长达一年半的时间内,分期少数发表"日记"内容。

可是,出人意料的变化发生了。4月21日,《明星》画刊接到一个电话,它在汉堡的劲敌《明镜》周刊在电话中询问:"你们搞到了希特勒日记,这是真的?"

一个电话使《明星》领导人顿时慌了手脚,如果这条独家新闻被最大的竞争对手抢去,种种努力、大量金钱就会付之东流!他们当机立断,决定宣布发现"日记"的消息。

当天,《明星》就以40万美元的低价将英国和英联邦国家报刊刊载"日记"的版权售给了新闻公司,还同意第一批"日记"摘要首先发表在4月24日出版的《星期日泰晤士报》上。法国《巴黎竞赛》画刊、意大利《全景》周刊等西方有影响的刊物也买下了转载版权。

4月22日,提前出版的《明星》画刊用了17页篇幅报道它的独家新闻,封面上是"希特勒日记"的照片和鲜红的大字标题——"希特勒日记被发现"。在这17页中,大部分是希特勒和其他纳粹头子的照片和说明,其余篇幅叙述"日记"失踪和发现的经过。

《明星》报道说,在运送希特勒文件的那架飞机坠毁后,德国士兵把文件藏在一个草料棚中,后来"日记"被偷运到西德,保存在一个德国军官手中,直至卖给《明星》以换取一笔巨款。《明星》还允诺:在"日记"内容大部分发表后,它们将全部移交给德国档案馆。最后,它还得意地宣称:"随着对日记的评价日益展开,独裁者希特勒的传记,以及纳粹国家史大部分都不得不重写!"

4月23日的《泰晤士报》几乎以整版篇幅发表了戴克勋爵的长文——《地下避弹室幸存的秘密》。他说:"我相信日记是真的,我还相信,有关希特勒的书写习惯和性格,甚至有关某些国际事件的评价,将不得不加以修正!"

4月24日的《星期日泰晤士报》的头版十分引人注目,上面有两行通栏标题。肩题是:"世界性独家新闻——元首日记如何在民主德国的一个草料棚中被发现";主题是:"希特勒的秘密日记找到了!"里页还有三个版面介绍"日记"发现经过及发现者海德曼的情况。根据与《明星》的协议,这天的《星期日泰晤士报》还先《明星》一步,从第一版起,发表了"日记"的部分摘要,题为《我的朋友和敌人》。

其他许多大报从4月23日起,每天以大量篇幅刊登有关"日记"的报道。

法国《巴黎竞赛》画报以36页篇幅报道了"日记"。《新闻周刊》虽然已退出版权谈判,在4月25日出版的一期上,仍用了大量篇幅报道"日记",封面上的标题虽是《它们是真的吗?》但仍掩饰不住它对"日记"的浓厚兴趣。而联邦德国的新闻机构反而瞠乎其后。由于"日记"的第一批摘要发表在《星期日泰晤士报》上,它们还不得不重新将摘要译成德文。

第一炮打响了,《明星》领导踌躇满志。这一期刊物的发行量从180万份一跃突破200万份大关,售价也从每本约1.25美元上涨到1.45美元。

然而,他们高兴得太早了。

"希特勒日记"发表之后,舆论界普遍认为:要么必须重写纳粹时期的历史,要么就是本世纪最大的伪造案。联邦德国研究纳粹问题的历史学家维尔纳·马泽尔说:"我没有看到他们的证据,不过,这件事似乎有点耸人听闻的味道。"美国笔迹专家查尔斯·汉密尔顿看了"日记"的照片认为:"这不仅是赝品,而且是拙劣的赝品。"联邦德国前总理施密特对"日记"嗤之以鼻,他在4月24日夜里说:"我根本无法相信它是真的。"针对"日记"与民主德国有关的流言,民主德国外交部发表声明,声称与"希特勒日记"事件以及与"希特勒日记"在《明星》画刊发表毫无关系。

人们对"日记"的真实性问题提出了各种各样的疑问:它的内容正确吗?它为何隐藏至今仍旧完好无损?为何"日记"的质地大都是人造革封面?希特勒也太寒酸了!对于它的字迹,汉密尔顿说:"真正的希特勒字迹充满力量,在我看到的'日记'样本上,所有的字母都是摇摇晃晃的,好像它们是描出来的,而不是写下来的。"不过,最有力量、最难驳倒的怀疑是:希特勒根本就不写日记。一是他没有时间写日记。长期任希特勒随从的冯·贝罗说:"从1937年至战争结束,我们习惯于夜里三四点钟吃东西,只是在这以后,希特勒才准备上床。他没有时间写任何东西。"其次是希特勒讨厌写东西。《我的奋斗》、大多数军事命令直至遗嘱,都是他向秘书口授的。希特勒本人在一次餐间谈话中也承认,他对写东西不感兴趣。越到后来,他越少动笔。多拉尔德·瓦特教授花了六年时间研究战后缴获的纳粹军事文件。他说,在他收集的材料中,1933年后由希特勒亲笔签写的很少很少。再次是希特勒有病,根本写不了字。从40年代起,他的左臂逐渐出现震颤,逐渐扩展到他的左脚,到覆灭前夕,右臂也受到了影响。希特勒的副官冯·贝罗说:"在7月阴谋(指1944年7月一些德国将领策划的企图炸死希特勒的密谋)之后,希特勒就不能写字了,除了用铅笔很吃力地写大字。"有上述三点,希特勒的日记还能有机会出现吗?

当时影响很大的联邦德国绿党认为,这种"日记"公开出来的唯一目的就是洗刷希特勒的罪行,因而必须尽力加以反对。不少进步人士也对"日记"事件恰好发生在希特勒上台执政50年的时候感到担忧,害怕《明星》画刊发表"日记"势必助长某些人对希特勒的崇拜,导致产生新的希特勒神话。

对世界舆论的种种怀疑和猜测,《明星》是任其自来自去,根本不加理会,并准备在4月25日举行记者招待会,邀请对"日记"表示肯定的英国历史学家戴克勋爵等人出席助阵。但4月24日夜,在汉堡的大西洋饭店,勋爵与海德曼之间却发生了一场激烈舌战。戴克勋爵单刀直入,向海德曼追问日记来源。海德曼声称,是一位德国军官从那架飞机残骸中抢救出希特勒日记,并将它们藏了30多年,但他却怎么也不肯说出那个军官的姓名,及"日记"是何时又是怎样从伯纳斯多夫村偷运出来的。两个人唇枪舌剑,争吵愈演愈烈,最后是不欢而散。

4月25日上午,在汉堡《明星》画刊总部,记者招待会如期进行。面对许多同行的诘难,海德曼仍拒绝说出发现"日记"的过程,及把"日记"送到联邦德国的中间人的身份。戴克勋爵气愤至极,厉声指责《明星》为了抢新闻,丢掉了正常的历史检验法,不把"日记"交给本国历史学家鉴定。最后,到周末,戴克勋爵干脆宣布:"它们全都是伪造的,除非得到相反的证明!"

在这次记者招待会上,还发生了另外一场争吵:著名的英国右翼历史学家大卫·欧文随身带了一些希特勒文件,也来出席了这次招待会。自从《明星》宣布发现"日记"后,欧文就一再声称"日记"是伪造的。会议进行到一半时,欧文按捺不住,一把夺过落地话筒,开始滔滔不绝地指责"日记"是"纯粹的伪造",与《明星》总编科赫展开了针锋相对的斗争。记者与摄影师将他团团围了起来,为了阻止欧文在同一间屋子里举行对抗的记者招待会,《明星》维护秩序的工作人员请他离开现场。欧文自然不肯,结果爆发了一场争吵,会场乱作一团。最后,欧文终因寡不敌众,被推出了会场。

说起来,要鉴定"日记"的真伪并不困难。当时尚有一个纳粹时期的重要人物活在人间,那就是在62册"日记"中的其中一册曾专门作过叙述的鲁道夫·赫斯。他1920年加入纳粹党,1923年与希特勒一起发动啤酒馆政变。希特勒掌权后,他担任负责党务的纳粹军副元首。1941年5月10日,他只身驾机飞往苏格兰,向英国建议:英国人让德国人在欧洲放手地干,作为回报,德国尊重大英帝国的领土完整,并归还英国的前殖民地。他的出走是否希特勒授意,至今仍是个谜。英国当局无视他的建议,并把他作为战犯囚禁起来。1946年,他被纽伦堡军事法庭判处无期徒刑,关在柏林斯本道监狱。到1966年,他成为这里唯一的囚犯。

1983年4月26日,是他89岁生日。尽管赫斯专册与他直接有关,但他对"日记"事件却一无所知,不为别的,只因美、苏、英、法四国有共同规定,不准他与外界交换任何1933年至1945年的消息。这一天,赫斯的儿子沃尔夫·吕丁格尔·赫斯前往斯本道监狱,为父亲祝寿,但却无法把外面的情况告诉他。

第二天(4月27日),小赫斯就被请到汉堡《明星》总部,看了几册"日记",然后与海德曼进行了长时间的交谈。事后声明,他自己对"日记"的可靠性提不出任何疑问,但真要判定是否为希特勒所写,则只有他父亲才能确定。为此,需要求得四国监狱长的批准,把"日记"带给他父亲,《明星》画刊转而求助于联邦德国外交部,但外交部显然没有兴趣替他们交涉。

在这期间,曾在招待会上大闹过一场的欧文态度又在起着戏剧性的变化。与戴克勋爵相反,在与海德曼进行了几次会晤之后,他又表示伪造者不会伪造得如此惟妙惟肖。但有人怀疑,他之所以改变立场,只是因为"日记"中所宣扬的观点:替希特勒辩护的种种说法,恰巧同他的政治观点完全吻合。

5月3日,《明星》画刊发表声明,决定允许联邦德国、瑞士和美国的专家查阅原始材料,当天,该画刊将7册"日记"交给位于科布伦茨、由内政部直接领导的联邦档案馆作

鉴定。

5月5日,《明星》按原计划开始发表"日记",这一期与赫斯有关。总编科赫还写了一篇措辞激烈的社论,狠狠回击批评《明星》的人。他在社论末尾说:"敌人越多越光荣!"

但就在同一天,联邦档案馆的四名专家对"日记"内容作了研究,并很快得出结论:"日记"有许多地方抄自《希特勒的演说和宣言(1932~1945)》一书。这部共有两厚册的书由马克斯·多马鲁斯汇编,1962年初版。伪造者在剽窃时,还因为草率出了许多差错。

5月6日,联邦德国内政部长齐默尔曼在一项简短声明中宣布:"联邦档案馆确信,交给他们的文件不是出于希特勒之手,而是战后制造的。"随后在科布伦茨举行了一次记者招待会,由联邦德国档案馆长博姆斯主持。会上,负责对"日记"的纸张、封面、装订、标签和胶水做化学分析的专家维尔纳宣布:"日记"是显而易见的赝品。"日记"的装订线是混纺的,而这种混纺线是二次大战后的产品;粘贴标签的胶水中也含有二次大战后才生产的化学品;在标签上打字的打字机是1925年制造的,可是,把1943年的"日记"标签上的字迹同1934年的"日记"标签上的字迹作比较,时隔九年而打字机没有丝毫磨损的痕迹。

在联邦档案馆揭露日记是伪造的当夜,著名英国化学家格兰特博士应《星期日泰晤士报》之邀,检验了当天早晨刚送到伦敦的两册"日记",他对纸张进行了化验,确定"日记"是伪造的,纸张中含有战后才开始使用的一种增白剂。

至此,真相终于大白。

一夜之间,独家新闻成了特大丑闻。大西洋两岸纷纷谴责《明星》画刊利欲熏心,为了招徕读者,不惜牺牲新闻事业和职业道德,用假新闻欺世盗名。《明星》领导人虽然故作镇静,实际内部已乱作一团。他们急忙召开了紧急会议,发行人南宁表示"感到羞愧",并宣布《明星》不再发表"日记"。在此前后,购买了"日记"转载权的各大报也宣布不再发表"日记"。

还在联邦德国南部某地寻找"日记"真实性证据的海德曼当夜被总部派飞机接回汉堡。经过通宵盘问,海德曼不得不说出,提供"日记"的人叫康拉德·库耀,又名康拉德·菲舍尔,是斯图加特一个买卖二次大战时期军事纪念品的商人。此后,海德曼夫妇就不再公开露面了。

一个调查"日记"真相的四人小组由《明星》画刊成立。赶往斯图加特调查库耀其人,但却吃了闭门羹,库耀的买卖纳粹帝国遗物的小商店门窗紧闭,店主不知去向。

于是《明星》领导人怀疑海德曼是否在撒谎,也许那个提供"日记"的人根本就不存在,海德曼把钱都装进了自己的腰包。南宁对他提出起诉,《明星》又宣布,开除海德曼。海德曼急忙在家召开了记者招待会,在会上,他认为自己完全成了"替罪羊",因为鉴别真伪是专家们的事,发行人和编委会应负全部责任。不久,总编科赫和他的副手遂也宣布辞职,编辑部领导班子改组。

根据《明星》画刊的起诉,汉堡检察当局立案进行了调查。5月13日,搜查了库耀的

商店和住所，搜出几麻袋与纳粹帝国有关的文件、照片和艺术品，第二天，库耀突然在巴伐利亚边界向联邦德国警方自首，供认是自己伪造了62册日记，海德曼完全知道这是伪造品，而且向他提供了纸张，检查当局据此逮捕了海德曼，但海德曼否认一切诈骗行为。

《星期日泰晤士报》的声誉受到极大影响。为了挽回损失，它派出了获奖女记者吉塔·泽雷妮进行调查。泽雷妮花了七个月时间，按库耀的口供调查与"日记"骗局有关的人，最后得出了结论："日记"骗局的实际经过比库耀愿意承认的要复杂得多，也离奇得多……

为调查真相，泽雷妮去了汉堡拘留所，库耀和海德曼分别关在两个单身牢房里，相隔很近。当泽雷妮走进海德曼的牢房时，他掩饰不住内心的不安，不停地说话，反复念叨的只有两句话："是的，他是个笨蛋；不，他不是骗子。"显然，他的精神已经接近崩溃了。

库耀的表现则截然不同。当记者走进时，他简直是跳了起来，精神焕发、眉飞色舞地主动说起来，他说"日记"都是他自己的作品，他对希特勒的了解比任何人都多，他了解希特勒各个时期的签名方式，及希特勒有一个女儿等秘密。

这两个参与"日记"诈骗案的关键人物，一个坚持沉默，一个则口若悬河，却很难令人相信，官方为此伤透了脑筋。库耀究竟何许人也？他1938年生于民主德国境内的小镇勃鲍，父亲是鞋铺老板，是个纳粹狂热分子。二次世界大战结束时，他才7岁，但纳粹军人的威风还是给他留下了深刻的印象。1957年6月7日，库耀只身逃往南方；1970年重返故乡时，已由光棍变成了一名绅士，他广结乡亲，四处征集"军事纪念品"。这些古董，一部分由他随身带进联邦德国，另一部分藏在鲍勃制造的钢琴里运往西方。他生意兴隆，财源茂盛，靠"吃纳粹饭"为生。在经营过程中，库耀就与前党卫队队员们挂上了钩，还结交了弗里茨·施蒂费尔等人。

施蒂费尔是斯图加特一个白手起家的富商，在库耀影响下，他也疯狂收集希特勒遗物，耗资数十万英镑，建立起一个希特勒博物馆。但他博物馆中收藏的文物，大都是库耀向他提供的赝品。

为了让主顾们相信货物来源，库耀煞费苦心地编造了许多故事，包括他所称的与民主德国"社会地位很高的人"的关系以及飞机坠毁事件等等。由于库耀夫妇确曾到过民主德国，因此，当1979年6月他打电话告诉施蒂费尔说他发现了希特勒的亲笔日记时，施蒂费尔丝毫都不怀疑。一个月后，1979年10月20日，施蒂费尔在家设宴，来宾中有库耀夫妇，还有雅各布·蒂芬塔勒夫妇。正是在这儿，蒂芬塔勒与库耀相识，由他第一个告诉海德曼有这么一册希特勒日记，也是他介绍海德曼与施蒂费尔相识，而且在海德曼与库耀之间牵上线的也是他。还有另一个重要人物与"日记"事件有关，他名叫克拉佩尔，和库耀一样，也是一个"吃纳粹饭"的人，以买卖军事纪念品为业，认识所有幸存的纳粹大亨。也许正是他在这个诈骗案中扮演了主角。海德曼与克拉佩尔交往已有10年，他在报道一件盗窃名画案时，曾得到过克拉佩尔的帮助。海德曼看到"日记"后，曾多方查找，但收效甚微，直至1980年12月，他向克拉佩尔问起"日记"的收藏者，当时克拉佩尔摇了

摇头，但几天之后，库耀就突然告知施蒂费尔和蒂芬塔勒，表示愿意会见海德曼，而在这以前，库耀因为害怕海德曼的记者身份会毁掉他的秘密事业，一直拒绝与他认识。这样，1981 年 1 月，他们两人会面了，并且拍板成交，一个月后，“日记”开始分批送往《明星》编辑部。这时，克拉佩尔对海德曼说，他还有一个更惊人的秘密：马丁·鲍曼还活着，住在西班牙。

马丁·鲍曼，1900 年出生，1925 年加入纳粹党，在赫斯飞往英国后，是他取代赫斯的地位，当上了纳粹副元首，成为希特勒和希姆莱之下纳粹德国最有势力的人。在纳粹崩溃时，他在地下避弹室出席了希特勒和爱娃的婚礼，为希特勒的遗嘱作证，最后还安排焚烧希特勒的尸体。人们最后一次见到他是在 1945 年 5 月 1 日，他试图逃出被苏军围困的柏林，从此下落不明。1946 年 10 月 1 日，纽伦堡国际军事法庭判处他死刑。虽然联邦德国官方在 60 年代正式宣布鲍曼已死，并出示了一具鲍曼的骷髅，但有关鲍曼的传说仍层出不穷。他如果活着，那就是世界上头号被通缉的纳粹战犯。克拉佩尔声称与鲍曼保持着经常的联系。他表示可以把几页带有希特勒签名的日记拿去让他鉴定真伪。几天后，他又捎回话来，说鲍曼肯定“日记”是真的。海德曼对鲍曼几乎着了迷。他相信，鲍曼已经选定由他在西班牙建立一个亲纳粹的当代史研究所，并建立一所纳粹文物馆，而他则将成为唯一的一个访问鲍曼的记者。可是克拉佩尔从中牵线搭桥的鲍曼与海德曼的会面一再被取消，克拉佩尔总是临时找个借口搪塞海德曼，海德曼开始怀疑：鲍曼是否真的还活着？但是他的这一疑虑很快便被打消了。

其时，“绿色档案”小组成员瓦尔德在整理事件的有关材料时，突然发现了一个在别处找不到的人名——党卫队上尉安东·拉克曼。在联邦德国、英国、美国和民主德国，许多档案馆都藏有纳粹材料。不过，有关党卫队成员的主要资料，藏在美国人管理的柏林文件中心。这个中心对记者不开放，瓦尔德便委托联邦档案馆去查找拉克曼上尉的材料。三星期后，有关拉克曼军事履历的影印件送来了。这件事给《明星》画刊有关人员留下了深刻印象，更加确信“日记”并非伪造。而海德曼从赫斯专册中看到拉克曼是鲍曼手下的人，便要求克拉佩尔向鲍曼询问。不久，克拉佩尔送来了货真价实的三页拉克曼的党卫队履历，声称他已见到鲍曼，拉克曼上尉的案卷在他那儿存放。为了证实鲍曼活着，他还特意偷了鲍曼桌上的这三页文件。

这纯粹是一套骗人的鬼话，海德曼却信以为真。实际上，文件既不是克拉佩尔偷的，也不是从鲍曼的办公桌上所取，而是由联邦德国一个国家档案馆的影印员和通讯员赖纳·赫斯从他的档案馆所盗，克拉佩尔则以告知世界上最伟大的艺术珍宝之一、沙皇建造的琥珀房间里的珍宝的下落作为诱惑，才得到了有关党卫队上尉安东·拉克曼的材料。可是，伪造“日记”的库耀是怎样知道了这个死去多年的名不见经传的拉克曼的呢？库耀说，这是海德曼发现他在伪造日记后，不但没有揭露，甚至有时还偶尔提供点意见的结果。

这当然又是鬼话，因为汉堡检察当局的两名调查人员于 1941 年纳粹党年鉴的第 221 页

终于找到了拉克曼的姓名，上面有关拉克曼的记载一字不改地抄进了赫斯专册，而这两名调查人员发现库耀的藏书中即有这本年鉴，221 页上还做了标记。但究竟谁是主谋呢？

女记者泽雷妮认为，尽管库耀一口咬定“日记”系他伪造，但他既无能力，又无时间。在伪造“日记”的几年中，库耀一直过着深居简出的生活。除去星期天外，白天他都在商店里，晚上回到家后，总是喝得酩酊大醉，不待看完电视就已呼呼睡着。只是到了半夜，他才到工作室搞“日记”，最多 4 小时。这点时间只够他用来抄写，而绝不可能从 900 册书刊中找到伪造“日记”所必需的材料。

1983 年 5 月，警方在搜查库耀的住所时，发现了总数 427 册的有关纳粹德国的书籍，其中大多数夹着纸条，标明他所抄袭的段落。但显然库耀并不具备研究纳粹德国史和希特勒传记的起码能力。泽雷妮认为，一定是克拉佩尔幕后指挥了这一切：是他提供给库耀伪造这么多“日记”的必要知识；是他诱使海德曼陷入了有关马丁·鲍曼的鬼话的罗网；而且也是他拿走了《明星》画刊为“日记”付出的 940 万马克的一部分——不是为他自己，而是为他的老纳粹“互助会”提供资金。克拉佩尔是“互助会”理事，这些人依然完全以政治思想为目标，他们缺钱用，因而必须想方设法筹措资金：“克拉佩尔或许并不关心，怎样才能把‘日记’弄得无懈可击，只要它们能有一段时间蒙骗住他人，从而拿到一笔钱，就行了。”克拉佩尔自然否认与“日记”诈骗案有任何牵连。不过，当“日记”风波遍及世界时，他在无意中也曾透露出一点重要情况。那时，为克拉佩尔从档案馆窃取文件的赖纳决定向上司自首，在自首之前，他接受一位朋友的劝告，在 4 月 27 日找克拉佩尔谈话，并偷偷地录了音。克拉佩尔对赖纳说：他对向全世界提供“希特勒日记”负有责任。

## 世纪大审判——辛普森杀妻案

橄榄球超级明星 O. J. 辛普森涉嫌杀人案，震惊全美，堪称 20 世纪美国社会最具争议的世纪大案之一。不少人认为，辛普森腰缠万贯，不惜花费重金，聘请了号称天下无敌的“梦幻律师队”为自己开脱罪名。这帮律师唯利是图，凭着三寸不烂之舌，利用美国社会的种族矛盾以及刑事诉讼程序中的漏洞，把掌握着“如山血证”的检察官和警方证人驳得目瞪口呆，最后说服了陪审团全体成员，将杀人凶手无罪开释。这场全球媒体瞩目一时的“世纪审判”，无疑是对美国司法制度的极大讽刺和嘲弄。

然而，事过多年之后，根据已公布的辛普森案档案和涉案当事人的回忆，人们惊奇地发现，洛杉矶市警方在调查案情过程中，未能严格遵循正当程序，出现了一系列严重失误，致使辛普森的律师团能够以比较充足的证据向陪审团证明，辛普森未必就是杀人元凶，很有可能有人伪造罪证，用栽赃手法嫁祸辛普森。

谈起辛普森一案，无论黑人白人都承认，假如辛普森是个雇不起一流律师的穷光蛋，那他非进大狱不可。这就叫“有钱能使鬼推磨”，古今中外都是这个理儿。可是，如果细

琢磨一下,这个理儿好像又有点儿说不通。原因在于,若是论有钱,大名鼎鼎的拳王泰森比淡出体坛多年的辛普森有钱得多。可是,1997 年泰森因涉嫌强奸遭到起诉后,尽管他同样花费天文价格,聘请了一帮名律师出庭辩护,但仍然无法摆脱被定罪的命运,在大狱里结结实实地蹲了好几年。那么,何以泰森落入正义之网,而辛普森却能逍遥法外呢?

有一种解释是,泰森案陪审团以白人为主,而辛普森案陪审团成员多为黑人。黑人特别抱团,自然会偏向黑人球星。但是,这个说法同样不能完全令人信服。因为辛普森案的 12 名陪审员中,虽然有 9 名是黑人,其中却有 8 位是女性。一些研究陪审团的专家认为,这一构成对辛普森特别不利。根据美国学者对"黑人女性最讨厌啥样儿的黑人男性"这一社会学课题的统计和调查,最让黑人女性来气的黑人爷们儿有两种:一种是出名发财后立马就娶一个白妞儿当老婆的烧包,一种是动不动就对媳妇拳打脚踢的粗汉。而辛普森恰好把这两种坏样儿全占了。

辛普森于 1947 年生于旧金山市的黑人贫困家庭。他曾获得全美大学橄榄球联赛的最高荣誉奖海斯曼奖。进入职业联赛后,他先后在纽约水牛城鹰嘴队和旧金山淘金者队担任主力,创造过一个赛季带球冲刺 2003 码的惊人纪录(至今未被打破),被誉为橄榄球职业比赛史上的最佳跑锋。退出体坛后,辛普森又投身影视和广告业,在电影《裸枪》和《杀手势力》中扮演主角;在美国广播公司(ABC)和国家广播公司(NBC)担任体育评论员;在美国最大的出租车公司赫兹担任形象大使。另外,由于英文橙汁一词的缩写恰好与辛普森名字的缩写 O. J. 一样,所以佛罗里达一家饮料公司特意邀请他拍摄橙汁的促销广告,使 O. J. 这个英文缩写成为美国体育英雄和超级广告明星的代名词。

辛普森成名之后,一向有"花花公子"和"外黑内白"的名声。与空中飞人乔丹和魔术师约翰逊等著名黑人球星不同,辛普森对赞助黑人贫民区的活动和投资项目毫无兴趣,却热衷于跻身富有白人的高尔夫球俱乐部。除了幼年好友柯林斯外,他的哥们儿无一例外都是白人。同时,他也只对白人性感女郎感"性趣"。为了脱黑,他甚至不惜重金聘请语音校正专家,反复练习,改掉了一口浓重的黑人贫民区口音。1977 年,辛普森在一家高级餐厅与漂亮迷人、金发碧眼的白人女侍者妮可·布朗一见钟情,不久便与第一任黑人妻子离异。1985 年辛普森与妮可结婚后,因妮可怀疑他在外面有二奶,两人关系开始出现裂痕。妮可曾多次打电话报警,指控辛普森对她拳打脚踢。

辛普森案后,几位黑人女性陪审员一再表示,她们并未因被告是黑人而影响裁决,或对被告产生任何个人好感。在扬名天下腰缠万贯之后,辛普森休掉黑人糟糠之妻,另娶白人金发女郎一事,极大地伤害了全美黑人女性的自尊心;而辛普森打骂白人妻子的粗暴行为,更使普天下不分肤色的所有女性不寒而栗。另外,在美国的刑事案审判中,12 名陪审员中只要有 1 人持有异议,就会出现"死锁"现象,即所谓"悬而未决的陪审团"。在此情况下,法院要重定开庭日期,控辩双方要重选陪审员听证和审案。所以,辛普森案陪审团做出被告无罪的一致判决,与黑人构成陪审团主体并无绝对和必然的关系。

那么,陪审团究竟凭什么得出了被告无罪的一致结论呢?依照美国法律,作出判决

的唯一依据只能是证据。美国是一个司法公开的国家,不仅刑事审判对公众开放,而且重大刑事案件的原始档案,如法庭记录、起诉书、证人供词、审问笔录、旁证材料、法医鉴定书、检方和辩方律师的开庭陈词和总结陈词等,在结案后都要全部对公众开放。根据已公布的辛普森案档案,陪审团之所以判定辛普森无罪,与警方和检方在办案和起诉过程中出现重大失误,使呈庭证据无法令人信服有直接关系。

尽管辛普森案是所谓世纪大案,但是,从这个凶杀案的刑事调查过程来看,洛杉矶市警方在侦破案件、搜集罪证、遵循正当程序等方面漏洞百出,涉案警官和刑事检验人员的专业素养实在令人不敢恭维。根据已公开的刑事调查记录和涉案当事人的回忆,警方在办案过程中至少出现了三个重大失误,对这个谋杀案的结局产生了极大影响。

1994 年 6 月 12 日深夜 11 点 50 分,在洛杉矶市西区邦迪街,一条名贵的纯种日本狼狗狂吠不已,爪子上沾满血迹,使一对散步的夫妇心生疑惑,尾随这条狼狗,来到一座西班牙式高级公寓楼前,结果发现了两具鲜血淋漓的尸体。他们吓得魂不附体,立刻狂敲隔壁住家大门,想借电话报警。但是,深更半夜的敲门声,却把宅主吓得半死,以为来了劫匪,便立刻打 911 电话报警。洛杉矶市警署两位警官接警后,火速赶到现场,发现是一宗恶性人命案后,他们便呼叫重案处的刑警前来增援。

大批刑警赶到现场后,经初步调查,证实被害的白人女子 35 岁,名叫妮可,是黑人橄榄球明星辛普森的前妻;被害的白人男子 25 岁,名叫戈德曼,是附近一家意大利餐馆的侍者。两人皆因利刃割喉致死。妮可的脖子几乎被割断,咽喉和颈椎骨都裸露在外,刀口喷着鲜血;戈德曼身中 30 余刀,死于颈部静脉断裂和胸腹腔大出血。凶杀现场血腥弥漫,惨不忍睹。辛普森与妮可的两个孩子尚在二楼熟睡,没有目睹这可怕的场面。

死者身份辨明后,西区警察分局局长布歇决定,派几位刑警赶赴相距约 4 公里的辛普森住宅,通知他前妻遇害但孩子无恙的消息,并让辛普森着手安排把两个受惊的孩子带回家。另外,警方考虑到辛普森是被害人前夫,他的安全也在警方的关注之处中。这时,一位名叫福尔曼的白人刑警自告奋勇,要求带队前往。在 1985 年的一次家庭纠纷中,妮可被辛普森殴打后报警,福尔曼曾上门处理过他们的家庭暴力案,知道辛普森住宅的准确地址。于是,主持调查凶杀案的瓦纳特警长便率领福尔曼等四名警探驱车前往辛普森住宅。

布歇局长从第一犯罪现场直接调派警官前往辛普森豪宅的决定,铸成了警方的第一个重大失误。原因在于,前去的四位白人警官都曾进入过血迹遍地的第一杀人现场勘察,他们的警靴和警服上很有可能已不小心沾染了血迹。照常理,布歇局长应当派几位压根儿就没进入过第一现场的警官去通知辛普森,防止第一现场的血迹与后来被警方宣布为第二现场的辛普森住宅的血迹发生交叉沾染,这是刑事案现场勘查的基本常识。可是,警方在辛普森案中却完全忽视了这种常识。在采集证据和保护现场方面,警方也出现了很多忽视常识的重大失误。案发之后,大批刑警和刑事检验人员迅速来到现场,但法医却姗姗来迟,在案发 10 小时后才来到现场,错过了准确地鉴定被害人死亡时间的最

佳时机。法医在解剖尸体时,不但没对尸体进行 x 光检查和采集妮可的右手指纹,而且对妮可死亡前是否受到性侵犯未作任何医学鉴定,致使破案线索大大减少。为了"保护"现场,警方人员顺手从妮可的公寓中拿了几条白被单,小心翼翼地盖在了尸体之上。可是,由于辛普森与妮可离婚后仍然藕断丝连,案发数周前他曾在妮可公寓过夜,并经常来公寓看望孩子,被单上难免会有他的头发或皮屑,结果致使检方呈庭证据的可信度大打折扣。

根据案发现场照片,辩方专家发现,妮可尸体裸露的肩膀上有七点血滴。从这些血滴的形状和滴落方向看,它们不可能是妮可本人滴落的。根据常识推理,这些血滴很可能是妮可倒地后,有人流着血从她尸体旁走过时滴落的。因此,如果这些血滴不是来自另一名被害人戈德曼,那一定就是凶手滴落的。这样,如果能证明这些血滴属于辛普森,那么他的嫌疑便倍增。可是,当辩方专家向警方检验人员提出查验这些血滴时,他们深感惊讶,因为警方完全忽视了这些血滴的重要性。妮可的尸体在解剖前已进行冲洗,这些血滴永远消失了。

6 月 13 日清晨 5 点,四位白人刑警来到建有围墙的辛普森住宅。他们在前门按了很久电铃,但一直无人应门。这时,福尔曼独自一人,沿围墙搜索了一圈,发现围墙后门的路上停着一辆白色福特野马型越野车。经细心观察后,福尔曼高声叫瓦纳特警长过来察看,说在驾驶员位置的车门把手上发现了微小血迹。温纳特和另两位警官看到血迹后大惊失色。他们担心住宅内的人有生命危险,便决定进入住宅,进行紧急搜查。

这一搜查之举,对这个世纪大案的结局有很大影响,因为警官们当时没有搜查许可证。依照美国的司法观念,警察是一种合法的暴力和必要的邪恶,对这一机构的权力必须予以严格限制,否则它将沦为专制暴君和贪官污吏祸国殃民的工具。想当年,为了防止官府和警察为非作歹,滥用权力,任意搜捕和祸害小民百姓,美国宪法第四条修正案明文规定:人民的人身、住宅、文件和财产不受无理搜查和扣押的权利,不得侵犯。除依据可能成立的理由,以宣誓或代誓宣言保证,并详细说明搜查地点和扣押的人或物,不得发出搜查或扣押状。西谚中所谓"私宅就是一个城堡,风可进,雨可进,国王不能进"的提法,具体地落实在美国宪法第四修正案之中。

1914 年,美国最高法院在威克斯诉美国案中首次明确规定,联邦法院在审判时,必须把警方用非法搜查手段取得的证据排除在外,这是美国警方人人皆知的"排除规则"。1961 年,最高法院在迈普诉俄亥俄州案中规定,排除规则同样适用于各州法院。据此判例,警务人员若要进入民宅搜查,必须向法官宣誓担保,不但要以书面形式列举证据和理由,而且要详细说明搜查的地点、范围和时间。经法官审核批准,颁发许可证之后,才能进入民宅搜查。另外,警察只能在许可证规定的范围内行动,并应在搜查后向法庭提交所获证据报告。警察如果违法搜查,不但会受到警纪严惩,而且会造成所获证据在法庭审判时一概作废的严重后果。法官如果违规颁发搜查证,将面临被弹劾和遭到刑事起诉的危险。

在美国的司法判例中，涉及搜查和扣押的规定千变万化。几乎在每一起刑事案中，辩方律师的首要工作，就是挑战警方搜查和采集证据的程序是否合法。但是，有关搜查的法律法规极为复杂，缺乏清晰明确的规定。比如，警察拦截和搜查平民违法，但是，如果有人超速驾车，则警察有权拦截驾车人并开出罚单。但如果警察趁机要求搜身和搜车，则驾车人有权当场拒绝。可是，如果警察无意中在车后座发现了类似大麻的烟蒂，在没有搜查许可证的情况下，警察是否有权搜车？如果警察搜遍全车后没发现毒品，却意外地发现了非法枪支，那么，警方的搜车行动是否违宪？搜获的非法枪支是否能作为呈庭证据？对于这些复杂的法律问题，并无统一的标准和答案，只能由法官在审判时审时度势，酌情裁决。

20 世纪 60 年代后，由于犯罪率急剧上升，排除规则遭到美国社会各界极大指责。批评者认为，过于严格地实施排除规则，将会给警方破案造成极大困难。在很多情况下，仅仅由于警方粗心大意或急于求成，未能严格遵循程序，致使很多罪犯在铁证如山的情况下逍遥法外。尼克松总统执政后，先后任命了四位保守派人士出任大法官要职，试图推翻或修正“沃伦法院”那些对罪犯“心慈手软”的判例。此后，最高法院对排除规则的解释略有改变。1984 年，最高法院在美国诉里昂案中规定，当搜查不完全合乎程序要求时，如果警方的所作所为具有“良好诚信”和“合理相信”，法院在审案时可以引用搜获的证据。

在辛普森案中，涉案四名警官皆为老手，每人都有 20 年以上刑事侦查经验。对于限制警方搜查的案例和法规，他们恐怕比初出茅庐的律师了解得还要多。稍有法律头脑的警官都应明白，美国诉里昂案的裁决虽然对警方有利，但这个判例对所谓“良好诚信”和“合理相信”的解释模棱两可、含糊不清。而体坛巨星辛普森涉嫌杀人一案，毫无疑问将是轰动全美的世纪大案。为了防止被辩方律师钻空子，警方应当格外谨慎，严格遵循法律程序。

在辛普森案中，从当时福尔曼发现血迹和长时间无人应门的情况看，四位警官擅闯民宅之举，勉强可以算是具有“合理相信”。但是，警官们进入住宅后，一旦发现辛普森及其家人没有生命危险，就应停止搜查。只有当与法官取得联系，申请到搜查许可证后，才能对辛普森住宅进行合法搜查。

但令人费解的是，在没有面临迫在眉睫危险和非紧急情况下，福尔曼警官独自一人，迫不及待地在辛普森宅内继续搜查，结果铸成了警方在此案中的第二个重大失误。决定进入住宅后，福尔曼自告奋勇，抢先翻越围墙，从里面打开前门，四位警官便直奔豪宅。可是，按了很久的电铃，仍然无人应门。于是，他们绕行到住宅后边，去三间独立客房敲门。在第一间客房，有一位睡眼惺忪的白人出来应门，他自称是辛普森的哥们儿，名叫凯林。他告诉警察，辛普森和第一任黑人太太生的大女儿住在隔壁第二间客房。当刑警们把辛普森女儿从梦中敲醒后，瓦纳特焦急难耐地向她询问辛普森的去向。她回答说，父亲已于昨夜赶搭飞机到芝加哥，参加一场赫兹公司很早就已经安排好的高尔夫球商业比

赛。警官当即打长途电话给辛普森，告知他前妻遇害的噩耗。辛普森闻讯大惊，表示将迅速赶回洛杉矶。

当瓦纳特等人询问辛普森女儿和打电话时，福尔曼在隔壁单独盘问凯林，打听昨晚有无异常情况。凯林称，大约在晚上10时45分左右，他听到客房背后一声巨响，墙壁上的挂画都被震动得摇晃起来，他当时以为是轻微地震，没放在心上。福尔曼疑心大起，立即拔出手枪，独自一人、单枪匹马地到客房后搜查。大约18分钟后，福尔曼高声叫来其他刑警，说在屋后悬挂式空调机下的走道上，发现了一只沾有血迹的右手黑色皮手套，这只手套与在凶杀案现场发现的另一只手套相配。但是，在血手套现场没发现其他血迹以及可疑的脚印和痕迹。福尔曼解释说，估计在半夜三更、黑灯瞎火之时，凶犯潜逃入屋后，一不留神撞在了空调上，在惊慌失措中遗落了手套。

发现血手套后，刑警们又找到了更多线索。他们发现，在围墙前门车道，以及从前门通往住宅大门的小道都有血滴的痕迹。这样，警方认为已有足够理由怀疑辛普森是凶杀嫌疑，便宣布辛普森住宅为凶杀案第二犯罪现场，正式向法官申请搜查许可证。在后来的搜查中，福尔曼在二楼卧室的地毯上发现了一双沾有血迹的袜子，它成为指控辛普森涉嫌杀人的重要证据之一。

可是，福尔曼在没有搜查许可证和非紧急情况下，单枪匹马地在辛普森住宅中大肆搜查一事，使警方出现了涉嫌违反正当法律程序的严重问题。依照美国法律，在某些人命关天的特殊情况下，警官可以用电话或其他现代化通讯手段与法官取得联系，法官了解现场情况后，可以口头授权警察进行搜查。只有在面临生命危险或罪证可能被销毁的紧急情况下，警察才能破门闯入民宅搜查。可是，警官们进入辛普森住宅后的境遇并非如此。

在预审时，辩方指控白人警探心怀偏见、先入为主，早在案发之初，就已把辛普森内定为主要嫌犯，然后故意寻找借口，闯入民宅非法搜查。这样，假如法官判决警方违宪，则搜获的血迹和血手套都会成为“压下不用的证据”，不能在审判时呈堂。但法官听取了警方的辩解后，裁决搜查行为合法。尽管如此，在庭辩期间，面对辩方律师的穷追猛打，福尔曼死活也解释不清，作为一个有多年刑事侦查经验的老手，在非紧急情况下，明知没有搜查许可证，为何仍然独自一人、单枪匹马地在住宅内大肆搜查？辩方借此怀疑，福尔曼之所以急不可耐地闯入住宅搜查，很可能是为了借机伪造证据，用栽赃手法嫁祸被告。

6月13日中午12点，当辛普森从芝加哥匆忙赶回洛杉矶时，警方已封锁了他的住宅。主持调查的瓦纳特和兰吉警官让他到警署总部来一趟，澄清一些疑点，辛普森当即随口答应。

这时，辛普森的私人律师要求随同前往，但辛普森坚持说，自己与凶杀案绝对无关，用不着律师。在盘问开始之前，瓦纳特向辛普森宣读了“米兰达告诫”，提醒他有权保持沉默，有权请律师在盘问时在场。但辛普森同意放弃沉默权，独自一人与两位刑警谈了半个多小时，希望能给警方提供一些破案线索。照常理，如果辛普森是杀人凶手，沾有血

迹的手套和袜子还遗留在客房后和卧室地毯上，杀人时刺破的手指伤口未愈，就是借他10个胆，恐怕他也不敢在没有律师在场的情况下，单枪匹马地与经验丰富的刑警周旋。在案发当天那种心绪激荡、大受刺激的情况下，如果他在盘问过程中颠三倒四、自相矛盾、谎言连篇、破绽百出，他的口供将成为检察官指控他犯罪的重要证据。在美国社会中，犯罪嫌犯拥有沉默权的“米兰达告诫”家喻户晓。如果心怀鬼胎，他完全可以依法拒绝审问，或者至少要求律师在审问时坐镇压惊。但是，辛普森并没这样做。

令人啼笑皆非的是，警方白白浪费了单独审问辛普森的千载良机。在多年的破案生涯中，警官们似乎已习惯于嫌犯像榆木疙瘩一样一声不吱，极少碰到过嫌犯自愿地放弃沉默权的好事，把盘问嫌犯的谋略和技巧早就忘得一干二净。在审问过程中，两位刑警非常客气，没有盘问辛普森在案发之日的具体行踪，他们提出的问题既缺乏逻辑又不连贯，远远低于警校低年级学生水准。按常理，警官们应当刨根问底，穷追猛打，尽可能地套出更多口供，把盘问一直进行到辛普森不愿回答问题或请求律师在场时为止。可是，警官们竟然草草收兵，主动结束了审问。这样，警方既没得到任何破案线索，也没得到任何可以用来起诉辛普森的口供。事后，主持起诉的检察官气得七窍生烟。

在审问过程中，瓦纳特告诉辛普森，警方已在他的住宅内发现了一些可疑血迹。辛普森当即表示，愿意提供自己的血液样品，以便澄清真相。于是，警署的护士便从辛普森身上抽取了血液样品。按常规，为了防止血样凝固和变质，警方在辛普森的血样中添加了防腐剂。这时，瓦纳特注意到，辛普森左手用绷带扎住，且有肿胀迹象。辛普森解释说，手指不知咋整的弄破了。对于弄破的具体时间，他解释得含含糊糊，前后矛盾。征得辛普森同意后，瓦纳特指挥摄影师将伤口拍摄下来。值得一提的是，辛普森此时仅是犯罪嫌疑人，法官虽已颁发搜查许可证，但尚未正式颁发逮捕令。辛普森如果心里有鬼，他完全可以拒绝与警方合作，拒绝抽取血样和拍摄伤口照片。

令人难以置信的是，得到辛普森的血样后，瓦纳特警长并未将它立即送交一步之遥的警署刑事化验室，反而却携带血样回到了32公里以外的凶杀案现场。整整三个小时之后，瓦纳特才磨磨蹭蹭地将血样交给了刑事检验员丹尼斯·冯，后者当时正在现场取样勘查。天下竟然有如此荒唐的刑警，居然手持嫌疑犯的血样，在血迹遍地的凶杀案现场溜达了三个小时之久。在庭审时，面对辩方律师的质问，瓦纳特解释说，根据工作条例，所有证据必须先登记编号，然后才能送交刑事化验室存档。而丹尼斯·冯正是负责登记编号的警员，所以他才携带血样回到了犯罪现场。可是，辩方死死抓住这个重大疑点，大加渲染。辩方律师卡克伦把瓦纳特和福尔曼贬称为“一对骗子”，使陪审团对警方涉嫌违法乱纪、栽赃陷害的疑虑大大加深。

瓦纳特身携血样返回第一犯罪现场，铸成了警方在此案中第三个重大失误。在庭审时，警署护士出庭作证时说，他那天从辛普森身上抽取了大约7.9~8.7毫升血液样品。可是，辩方专家在警方实验室只发现了6.5毫升的血样。换言之，大约1.4~2.2毫升的辛普森血液样品竟然不翼而飞。辩方借此怀疑，瓦纳特携带血样回到第一犯罪现场，很

可能是为了借机伪造证据。

警署审问和抽取血样之后，辛普森得知自己已沦为头号嫌疑罪犯。为了避开新闻媒体的骚扰，他暂时躲在一位律师朋友位于半山腰的神秘豪宅中，开始筹组“梦幻律师队”。辛普森借用橄榄球术语，给自己挂上了球队老板兼指导的头衔。负责协调指挥全队进攻的“四分卫”角色，由大名鼎鼎的犹太裔律师萨皮罗担任。他曾出任好莱坞影星马龙·白兰度的律师。冲锋陷阵的跑锋要职，由著名黑人律师柯克伦担任。此公在70年代出任过洛杉矶市副检察长，后来下海开业，成为法律界声望极高的大律师，曾帮助音乐巨星迈克尔·杰克逊打过官司。

萨皮罗律师人脉极广，颇有运筹帷幄之才。他从波士顿请来了著名刑事律师李贝利，此公被誉为美国律师界最拔尖的盘诘高手之一；从纽约请来了舍克律师，他是擅长在刑事案中应用DNA证据的头号权威；从阿尔巴尼请来了解剖和法医专家贝登博士，他曾在肯尼迪总统被刺案中担任首席法医。由于辛普森案的管辖权属于加州法院，应用加州法律和司法判例，萨皮罗邀请加州法律专家、加州大学圣塔克拉拉校区法学院院长乌尔曼入伙，他曾为“五角大楼文件泄密案”的主角艾尔斯伯格担任过辩护律师。

阵容如此强大，萨皮罗仍不放心，由于警方涉嫌非法搜查，事关美国宪法第四修正案，萨皮罗又说动哈佛大学法学院教授德肖维奇加盟。这位教授曾任最高法院大法官哥德伯格的法律助理，是全美声望极高的宪法权威和上诉律师。为了确保胜诉，萨皮罗又叫上康涅狄格州警政厅刑事化验室主任李昌钰博士出任专家证人。此公是美籍华裔刑事鉴识专家，以精湛独特的刑事侦查与证据鉴识技术享誉国际警界，因屡破奇案被媒体誉为“当代福尔摩斯”。此外，辛普森悬赏50万美元巨款，奖励提供破案线索的举报人，并雇佣了几位著名私人刑事侦探调查凶杀案真相。据行家估算，维持“梦幻律师队”正常运作的全部开销，至少应在600万美元上下。

6月17日上午8点，即案发5天后，根据现场血迹化验和DNA测试结果，检方决定立案起诉辛普森。警方要求他在上午10点准时投案自首。此时，“梦幻律师队”中的萨皮罗律师、贝登博士、李昌钰博士等人正在向辛普森了解案情，从他身上采集头发和血液等检验样品。萨皮罗以辛普森情绪低落、心理不稳为理由，请求警方延缓几个小时。上午11时，警方拒绝了延缓的请求，并派出刑警前往神秘豪宅逮捕辛普森。

中午12时左右，当刑警赶到豪宅时，辛普森突然失踪了。临行前，他留下了一封诀别信，信中说：“我与妮可之死毫无关系。我爱她，一直都非常爱她，而且将永远爱她。如果我们之间有什么矛盾的话，那只是我爱她太深。”结尾写道：“请不要为我悲伤，毕竟我一生辉煌，又有好友无数。请大家记住真正的O. J.，而不是眼前这个在人生中迷失方向的人。”下午3时，警方在电视上了公布了辛普森的照片和汽车牌照资料，宣布他是在逃通缉犯。萨皮罗律师召开记者招待会，向媒体宣读了辛普森的诀别信，并在电视上请求辛普森不要轻生。

那么，辛普森打算远走高飞、畏罪潜逃吗？似乎不太像。当天下午5点56分，警方在

加州高速公路上发现了辛普森的白色野马车。在长达约6个小时的时间中,他乘坐的越野车一直在洛杉矶市郊徘徊。

据辛普森自己解释,他只是到安葬妮可的墓地去了一趟,悲痛欲绝。驾车司机是辛普森的铁哥们兼队友柯林斯,他一边驾车一边用汽车电话与警方通话,声称辛普森此时躺在后坐,手持枪支,情绪沮丧,如果警方强行截车捕人,辛普森有可能会自杀。

6月17日下午,恰好是美国职业篮球联赛总决赛的第五场,纽约尼克斯队大战休斯敦火箭队。笔者那天球赛看得正来劲儿,没想到,当警方发现了辛普森的越野车后,全美各地电视台突然临时中断节目,画面一律改为现场直播警车跟踪白色野马车的实况,真让人扫兴。这时,辛普森终于开始与警方对话,他同意束手归案,但要求先回趟家,跟没娘的孩子和家人打声招呼。警方担心出人命,便同意了他的请求。这样,白色野马车在直升机和数十辆警车护送下,浩浩荡荡地缓缓开回了辛普森的家。辛普森与孩子家人见面并短暂交谈后,警察便将他押上了警车。一场全球瞩目的高速公路大追捕,终于降下了帷幕。

世纪大案开场后,面对辩方的豪华阵容,检方派出了最具实力的检察官出场应战。主持起诉的是"常胜女将"、副检察长克拉克。她主持起诉过20多宗杀人重罪案,从未输过一场。由于辩方聘请黑人律师担任重要角色,检方遂指派助理检察官达顿出任克拉克的副手,他是检方阵营中综合素质最佳的黑人检察官。此外,洛杉矶市检察长亲自坐镇,在幕后协调指挥。他先后调集了50余名久经沙场、经验丰富的检察官和刑事律师参加案情分析和做起诉准备。联邦调查局以及洛杉矶和芝加哥警方调遣了数百名刑警和刑事检验专家参与破案和现场勘查。据专家估算,检方为了与"梦幻律师队"过招,至少破费了纳税人800多万美元巨款。即使是有钱有势的富人,在面临国家强大的专政机器时,也难免相形见绌。

"梦幻律师队"踢出的开场球,是要求此案由市区中心的洛杉矶市法院审理。其原因是,案发之地的西区,白人居民较多,而市区中心黑人居民占多数,随机抽样选出的陪审团成员将以黑人为主。检方对此虽然不太情愿,但由于两年前,白人占多数的陪审团在受害人为黑人的罗德尼金案中,判决执法过当的白人警官无罪,结果在洛杉矶地区引发了一场规模空前的大暴乱。为了防止因种族因素再闹事,检方只得同意改变管辖法院。此外,这个世纪大案由美籍日裔法官伊藤主持审理,他的父母在二战时曾被关入日裔集中营。这位法官博学多才,一向以精通法律和严谨公正著称。这样,检辩双方阵营都有黑人律师,日裔法官主持审判,陪审团成员多数是黑人。一旦被告被判有罪,黑人就是想闹事也没啥理由。实际上,辛普森案从一开始就已与种族问题有了难以解脱的瓜葛。

正式审判开始后,在开庭陈词时,检方指控辛普森预谋杀妻,作案动机是嫉妒心和占有欲。离婚之后,辛普森对妮可与年轻英俊的男人约会非常吃醋,一直希望破镜重圆,但希望日益渺茫。案发当天,在女儿的舞蹈表演会上,妮可对辛普森非常冷淡,使他萌动了杀机。戈德曼则属于误闯现场,偶然被杀。法医鉴定表明,被害人死亡时间大约在晚上

10点到10点15分之间。辛普森声称,当晚9点40分到10点50分之间,他在家中独自睡觉,无法提供证人。在整个审判过程中,根据律师的建议,辛普森依法要求保持沉默,拒绝出庭作证。

但是,检方关于预谋杀人的指控似乎不合情理。主要原因是,辛普森当晚要赶飞机,他已预约了豪华出租车送自己去机场。这一安排实际上堵死了他本人作案的后路。因为他必须在短短1小时10分钟之内,驱车前往现场,选择作案时机,执刀连杀两人,逃离凶案现场,藏匿血衣凶器,洗净残留血迹,启程前往机场。整个环节稍有差错闪失,就会耽误飞机起飞的时间。这时,出租车司机便会成为重要证人。另外,对辛普森这种缺乏训练和经验的业余杀手来说,使用枪支是最佳选择,根本没必要手执利刃割喉杀人。这种作案方式不仅会弄得自己满身血迹,而且会在凶杀案现场、白色野马车和自己住宅中留下难以抵赖的血证。

辩方认为,妮可有可能被贩毒集团或黑手党杀害。因为妮可有吸毒历史,如果她大量购买毒品之后未能按时支付,有可能被黑手党暗下毒手,而割喉杀人正是黑社会惯用的凶杀手段。另外,戈德曼与妮可之间也不是一般关系,有人曾看见他驾驶妮可那辆价值15万美元的白色法拉利牌高级跑车在街上兜风。另外,戈德曼的背景也非常令人生疑。1993年到1995年短短两年期间,在戈德曼工作的那家意大利餐厅,竟然有四位雇员被谋杀或神秘失踪。

世纪大案开场后,引起全美各界的极大关注。根据美国联邦和加州的证据法,刑事案中的证据一般可分为直接证据和间接证据两种。所谓直接证据,是指能够以直接而非推理的方式来证明案情的证据。比如,某证人出庭作证,声称他亲眼看见凶手用利刃杀了受害者,这就是直接证据。所谓间接证据,是指不能以直接方式,而必须以推理的方式来证明案情的证据。比如,在凶杀案现场发现了血迹或指纹,这就是间接证据,或者说是旁证。辛普森案没有目击证人,检察官只能使用警方搜集的血迹、手套、袜子和血液化验结果等间接证据来指控辛普森,所以这是一个非常典型的"旁证案件"。

在美国的司法体制中,仅仅依赖间接证据就把被告定罪判刑,绝非易事。这是因为,仅凭个别的间接证据,通常不能准确无误地推断被告人有罪。必须要有一系列间接证据相互证明,构成严密的逻辑体系,排除被告不可能涉嫌犯罪的一切可能,才能准确地证实案情。此外,间接证据的搜集以及间接证据和案情事实之间的关系应当合情合理、协调一致。如果出现矛盾或漏洞,则表明间接证据不够可靠,不能作为定罪的确凿根据。比如,在辛普森案中,检方呈庭的间接证据之一,是在杀人现场发现了被告人的血迹。可是,由于温纳特警长身携辛普森的血样,在凶杀案现场溜达了三个小时之久,致使这一间接证据的可信度大打折扣。

在辛普森案中,由于检方证据全都是间接证据,辩方律师对这些旁证进行严格鉴别和审核,是这场官司中极为重要的一环。令人失望的是,检方呈庭的证据破绽百出,难以自圆其说,使辩方能够以比较充足的证据向陪审团证明,辛普森未必就是杀人凶手。

检方呈庭的重要证据之一，是血迹化验和 DNA 检验结果。刑事专家一致同意，血迹化验和 DNA 检验的结果不会撒谎。但是，如果血迹受到污染、不当处理、草率采集或有人故意栽赃，那么它的可信度则大打折扣。在辛普森案中，这些毛病全都存在。

检验结果表明，所有疑点都聚集在辛普森一人身上。凶杀现场两处发现辛普森的血迹；现场提取的毛发与辛普森的头发相同；警方在现场和辛普森住宅发现的血手套是同一副，两只手套上都有被害人和被告的血迹；在辛普森住宅门前小道、二楼卧室的袜子和白色野马车中，都发现了辛普森和被害人的血迹。这样，检方证据堪称“血证如山”，辛普森涉嫌杀人似乎已是无法抵赖的事实。但是，辩方阵营认为，这些血证疑点极多，破绽百出。

首先，袜子上的血迹非常奇怪。辩方专家指出，这只袜子两边的血迹竟然完全相同。根据常识，假如袜子当时被穿在脚上，那么袜子左边外侧的血迹，绝不可能先浸透到左边内侧，然后再穿过脚踝浸透到右边内侧。只有当血迹从袜子左边直接浸透到右边时，两边的血迹才会一模一样。换言之，袜子当时并未被穿在脚上，血迹很有可能是涂抹上去的。在庭审时，检方出示了几张发现血袜子的现场照片。可是，照片上的时间顺序却自相矛盾。案发之日下午 4 点 13 分拍照的现场照片上，没有这只血袜子。可是，4 点 35 分拍照的照片，却出现了血袜子。那么，血袜子究竟是原来就在地毯上，还是后来被警方移放到地毯上？对此问题，警方的答复颠三倒四，前后矛盾。另外，辩方专家在检验袜子上的血迹时，发现其中含有浓度很高的防腐剂。辩方律师提醒陪审团，案发之日，警方在抽取辛普森的血样之后，在血样中添加了这种防腐剂。

其次，从现场勘查报告看，身高体壮的戈德曼曾与凶犯展开了一场血战。他的随身物品，一串钥匙、一个信封、一张纸片以及一个呼叫机都散落在不同的地方，这说明打斗的范围很大，搏斗很激烈。戈德曼的牛仔裤上有血迹向下流的形状，说明他不是在极短时间内死亡，而是在负伤之后，仍然挺身而斗，拼死抵抗。他被刺中了 30 余刀，最后因颈部静脉断裂和胸腹腔大出血致死。据此推断，凶犯浑身上下肯定也沾满了血迹。可是，为什么在白色野马车上只发现了微量血迹？更令人疑惑的是，为什么凶手下车后，却在围墙前门车道和从前门通往住宅大门的小道上留下了很多明显血迹？

还有，假设辛普森穿着血衣血鞋沿前门小道进入住宅大门，又穿着血袜子走上二楼卧室，为什么在门把、灯光开关和整个住宅内的白色地毯上没发现任何血迹？

再次，根据血迹检验报告，在现场两处地方发现了辛普森的血迹。一处在从被害人尸体通向公寓后院的小道上，警方发现了五滴被告血迹，大小均匀，外形完整。但辩方认为，假设辛普森在搏斗中被刺伤，按常理，应该在起初大量流血，过一会儿血量才会逐渐减少。所以，血滴绝对不可能大小均匀。另外，血滴应是在搏斗或走动中被甩落，以撞击状态落地，因此，血滴的外形不可能完整。

另一处血迹，是在公寓后院围墙的门上，警方发现了三道血痕。可是，检方专家在检验这些血痕时，再次发现了浓度很高的防腐剂。

最后，辩方专家指控，洛杉矶市警署刑事实验室设备简陋，管理混乱，检验人员缺乏训练，没有按照正常程序采集现场血迹。由于证据样本处理不当，所以检验结果令人生疑。比如，按照正常程序，在采集血迹样本进行 DNA 分析时，应当先用棉花沾起血迹样本，待自然风干之后，才能放人证据袋中。可是，警方检验人员在血迹尚未风干时，就已将样本放人证据袋。据此，辩方律师舍克毫不客气地表示，警署的刑事化验室简直就是个“污染的粪坑”。

检方呈庭的重要证据之二，是福尔曼在辛普森住宅客房后面搜获的黑色血手套。可是，这只血手套同样疑云密布。

首先，根据福尔曼的证词，当他发现血手套时，其外表的血迹是湿的。辩方专家认为，这是绝对不可能的。凶案大约发生在6月12日深夜10点半左右，而福尔曼发现手套的时间是6月13日早晨6点10分，时间跨度在7个小时以上。辩方用模拟实验向陪审团演示，在案发之夜那种晴转多云和室外温度为摄氏20度的气象条件下，事隔7小时后，手套上沾染的血迹肯定已经干了。那么，福尔曼为何一口咬定是湿的呢？辩方提供的解释是，只有一种可能性，那就是福尔曼来到凶杀案现场后，悄悄地把血迹未干的手套放人了随身携带的警用证据保护袋之中。然后，他千方百计寻找机会进入辛普森住宅，趁人不备伪造证据。这样，尽管时间跨度很长，但血迹仍然是湿的。

其次，假设辛普森是杀人凶犯，当他满身血迹、惊惶失措地从杀人现场逃窜回家，把凶器和血衣藏匿得无影无踪之后，根本没必要多此一举，单独溜到客房后面藏匿血手套。另外，辛普森对自己住宅的旁门后院、地形道路了如指掌，按常理，他不太可能撞在空调上，发出一声惊天动地的巨响，并且在遗失血手套之后不闻不问。从各方面情况分析，撞在空调上并丢失手套的主儿，显然是一个对住宅内地形和道路不太熟悉的人。另外，如果凶犯在黑暗中慌不择路，瞎摸乱撞，丢三落四，为什么在血手套现场没发现其他血迹以及可疑的脚印和痕迹？

再次，虽然警方在凶案现场和辛普森住宅搜获了一左一右两只手套，并且在手套上发现了两位被害人和辛普森的血迹，但是，这两只手套的外表没有任何破裂或刀痕，在手套里面也没发现辛普森的血迹。这说明，辛普森手上的伤口与血手套和凶杀案很可能没有直接关系。

最后，为了证实辛普森是凶手，检方决定让他在陪审团面前，试戴那只沾有血迹的手套。在法庭上，辛普森先带上了为预防污损而准备的超薄型橡胶手套，然后试图戴上血手套。可是，众目睽睽之下，辛普森折腾了很久，却很难将手套戴上。辩方立刻指出，这只手套太小，根本不可能属于辛普森。检方请出手套专家作证，声称手套沾到血迹后，可能会收缩一些。但辩方专家认为，这是一种经过预缩处理的高级皮手套，沾血后不会收缩。控辩双方各执一词，争论不休。但是，在一些陪审员眼中，这只血手套的确有点儿太小了。

辛普森案审判期间，最令辩方阵营生疑的人物，是检方的明星证人福尔曼警官。案

发之夜,这位警官并不当差。既然如此,他为何不辞辛苦,深更半夜赶到现场?他为何自告奋勇带队前往辛普森住宅?更令人疑惑的是,为何白色野马车上的血迹、客房后的血手套、二楼卧室的血袜子等重要证据,凑巧都被他一人单独发现?他究竟是一个神通广大的超级警探,还是一个劣迹累累的警方败类?

在此背景下,福尔曼自然成为辩方律师调查和盘诘的重点对象。为此,辩方特意设立了一个免费举报热线电话,希望各界人士提供线索。结果,辩方了解到,这位警官曾有过很多极为恶劣的种族歧视言论。比如,根据一位名叫拜尔的证人举报,在1985到1986年期间,福尔曼曾扬言,如果他在街上发现一个黑人男性和一位白人女性同在一车,他就拉响警笛,勒令停车。假如没有勒令停车的理由,他也会凭空捏造。他甚至狂言:希望看到所有黑鬼聚成一堆,一把火烧死或用炸弹炸死。还有一位证人举报,福尔曼崇拜希特勒,他收藏了大量的纳粹德国党卫军的军功章。

但是,福尔曼本人坚决否认"火烧黑鬼"的指控。于是,辩方阵营请求伊藤法官下令,要求允许律师盘诘福尔曼,质问他在过去10年中是否使用过"黑鬼"这种侮辱性词汇。辩方企图以此为突破口,彻底诋毁福尔曼的证人资格。辛普森案后,各界人士口诛笔伐,对辩方这种滥打种族牌的诉讼策略嗤之以鼻、痛加抨击。值得注意的是,在争议性极大的种族牌问题上,看热闹的外行人士纷纷指责辩方律师,看门道的内行专家怪罪主审法官。

在美国的司法审判体制中,法官的角色大致相当于法庭的裁判、司仪兼量刑官。针对辩方使出的损招儿,黑人检察官达顿恳请伊藤法官公正裁决,将种族牌踢出法庭。他强调:"黑鬼是英语中最肮脏、最下流的冒犯字眼儿。在本案中,在这个法庭上,绝对不能允许它存在。这件事与寻求本案事实真相毫不相关,它只能起到一个作用,那就是使黑人陪审员恼火。辩方打出这张种族牌,不仅会改变本案的方向和重心,而且案情的整个形势都会随之大变。"辩方律师卡克伦则反驳说:"黑人每天都生活在冒犯的目光注视下,每天都忍受着欺侮的境遇,但他们仍然信任这个国家的司法制度。声称种族问题会影响黑人陪审员的公正判决,这才是绝对的冒犯。"

面对这个复杂而敏感的大难题,伊藤法官权衡再三,最终裁决辩方可以盘诘福尔曼在10年之内是否使用过冒犯之词。可能有人会纳闷,福尔曼在过去10年之中是否说过黑鬼一词,与辛普森是否涉嫌杀人究竟有何关系?按常理,即使福尔曼在黑鬼一事撒了弥天大谎,那并不能直接证明他在世纪大案中的证词是瞎编伪造;即使这位警官曾有过一些种族歧视的言论,那同样不能证明他故意栽赃和陷害被告。这是一个审判辛普森的世纪大案,为何一不留神变成了审判福尔曼警官的案子?在庭审过程中,伊藤法官为何不顾检方反对,竟然允许辩方采用这种滥打种族牌和扭转斗争大方向的辩护策略呢?

在美国的司法体制中,尽管争议性极大,但辩方的种族牌策略和伊藤法官的裁决完全合乎法律。受英国普通法中"品格证据"传统的影响,美国联邦和加州的证据法和判例都规定,如果出庭证人的品格被证明有缺陷,如撒谎成性或前科累累,则证人呈庭的某些

证词就不具有法律效力。所以,在法庭审判时,检辩双方律师都会在证人的个人品格上大做文章。此外,在法庭宣誓之后,如果一位证人在一部分证词中故意撒谎,那么,陪审团可以将这位证人的其他证词也视为谎言。1996 年,加州上诉法院在著名的瓦尔波娜诉斯普伦格案中,再次明确重申了这一重要的证据规则。

法官开绿灯后,辩方律师李贝利一上来就质问福尔曼:"在过去 10 年之中,你曾使用过黑鬼一词吗?"福尔曼答:"就我所记得,没用过。"为撒谎留下了一点儿回旋余地。但律师岂能轻饶他,立刻抓住答复中的含糊之处追问:"你的意思是说,如果你叫过某人黑鬼,你也早就忘了?"福尔曼只得故作糊涂:"我不确定我是否能回答你用这种方式提出的问题。"律师步步紧逼:"我换句话说吧,我想让你承认,自 1985 或 1986 年以来,或许你曾在某一时刻称呼某位黑人是黑鬼,可能你自己已经忘了吧?"福尔曼只好硬着头皮答复:"不,不可能。"律师趁热打铁:"你是否就此宣誓?"警官只好回答:"那正是我的意思。"律师换了个角度追问:"如果任何一个证人出庭作证,说你曾用黑鬼一词形容黑人,这个人就是在撒谎。"福尔曼被迫承认:"没错,他们是在撒谎。"这样,辩方律师以密不透风的逻辑和出色的盘诘技巧,把福尔曼警官逼进了无路可退的绝地。

这次盘诘结束后不久,辩方从举报电话中获悉,一位女剧作家为了收集警察破案的生活素材,在最近10 年期间曾多次采访福尔曼,并录制了 14 个小时的采访录音。辩方律师审听录音后发现,在录音谈话中,凡是提到黑人的地方,福尔曼警官一律使用了黑鬼这一侮辱性用语,共达 41 次之多。此外,在 1994 年 7 月 28 日的采访录音中,福尔曼自吹自擂:"我是世纪大案的关键证人,如果我不帮助检方撑住,他们就会输掉这个大案。血手套决定一切,如果没有手套,拜拜,别玩了。"他还声称:"你他妈的就是搞不懂,干警察这一行用不着规矩,全是凭感觉。去他妈的规则吧,我们到时候瞎掰就足够了。"在录音谈话中,福尔曼还明目张胆地吹嘘以前诬陷无辜的经历,他说:"我曾拘留了不属于这一地区的闲杂之人,如果一定要我讲出理由,我就愣说此人有盗窃嫌疑。""警察不是好惹的。我们就是杀了人,在法庭上也知道该怎么说。"

福尔曼录音磁带的发现,堪称世纪大审判的转折点。检方争辩说,谈话录音只是文学创作的素材,难免有自吹和夸大之嫌,根本不能视为合法证据。但伊藤法官仍然裁决,陪审团可以审听部分录音。在法庭盘诘时,辩方律师乌尔曼声色俱厉,重炮猛轰福尔曼:"你在预审时的证词是否完全真实?""你是否捏造警方的刑事勘查报告?""你在此案中是否栽赃和伪造证据?"面对这些不容回避的法律问题,福尔曼竟然答复:"我希望维护我的宪法第五条修正案特权。"换句话说,他凭借最高法院 1966 年在著名的米兰达案中规定的嫌犯沉默权,拒绝答复辩方针对呈庭证据提出的合理质疑。在总结陈词中,辩方律师卡克伦指出,福尔曼是"一个拥护种族灭绝政策的种族主义者、一个作伪证的家伙、美国最令人可怕的噩梦和魔鬼的化身"。

在美国的司法体制中,证据的可信度是打赢官司的关键性因素之一。警方作为刑事案件的侦破机关,在第一时间掌握的证据最多。所以,美国法律明文规定,警察必须就搜

查和检验证据等法律问题出庭作证,这是法庭审判和程序公正的重要环节。警察不同于一般的证人,执法者的特殊身份,决定了他们回答辩方律师质疑的必要性。即使是普通的交通违规罚款案,涉案警察仍然有义务准时出庭,手按《圣经》宣誓作证。西方司法界有句箴言:"警察是法庭的公仆。"因此,福尔曼要求保持沉默、拒绝回答辩方质疑之举,绝对是荒唐之至。这实际上相当于不打自招,变相承认涉嫌伪造证据,陷害被告。从法理上说,福尔曼的证词已失去了法律效力。检方几乎输定了。

辛普森案结束后,洛杉矶市地区检察官毫不留情,正式立案起诉福尔曼警官。结果,他因伪证罪被判了3年有期徒刑,狱外监管。这样,杀人嫌犯辛普森被无罪开释,执法者福尔曼警官却沦为重罪案犯!这真不知是美国司法的骄傲,还是它的耻辱?或许两者兼而有之吧!

1995年10月3日,美国西部时间上午10点,当辛普森案裁决即将宣布之时,整个美国一时陷入停顿。

克林顿总统推开了军机国务,前国务卿贝克推迟了演讲,华尔街股市交易清淡,长途电话线路寂静无声。数千名警察全副武装,如临大敌,遍布洛杉矶市街头巷尾。CNN统计数字表明,大约有一亿四千万美国人收看或收听了世纪审判的最后裁决。陪审团裁决结果:辛普森无罪。

实际上,判决公布之前,由于检方呈庭证据破绽百出和福尔曼警官作伪证,辛普森无罪获释已成为可以预料的结局。在美国的司法制度中,刑事案采用的定罪标准是"超越合理怀疑"。具体而言,在法庭审判时,检方若要指控被告有罪,一定要提出确凿可信的证据来证明被告的罪行。毫无疑问,任何证据都会存在某种疑点,但陪审团只有在确信证据已达到"超越合理怀疑"的标准时,才能判决被告有罪。

那么,什么是"超越合理怀疑"呢?美国证据法权威卫格莫教授认为,这个法律术语的含义"难以捉摸,不可定义"。但是,这个术语包含一个极为重要的原则:由于刑事案人命关天,所以陪审团在裁决无罪时,不一定非要确信被告清白无辜。只要检方呈庭证据破绽较多,没达到"超越合理怀疑"的严格标准,尽管有很多迹象表明被告涉嫌犯罪,但陪审团仍然可以判决被告无罪。有人说,美国司法审判制度的一个重要特点是宁可漏网一千,不可冤枉一人。

可能有人会问:究竟谁是凶手呢?辛普森是不是比窦娥还冤呢?这两个问题很难回答。通过辛普森一案,人们会注意到,美国司法制度对程序公正和确凿证据的重视程度,远远超过了寻求案情真相和把罪犯绳之于法。假如美国司法制度的目的是寻求案情真相和伸张正义,那么嫌犯压根儿就不应该拥有沉默权。

实际上,整个美国宪法和司法制度的核心,是防止"苛政猛于虎",是注重保障公民权利和遵循正当程序。美国最高法院大法官道格拉斯指出:"权利法案的绝大部分条款都与程序有关,这绝非毫无意义。正是程序决定了法治与随心所欲或反复无常的人治之间的大部分差异。坚定地遵守严格的法律程序,是我们赖以实现法律面前人人平等的主要

保证。”

遵循公正程序是现代法治的基本原则之一。从某种意义上说，一部美国宪政史，就是一部逐步完善和落实正当程序的历史。但是，一味强调程序公正，常常会出现忽视寻求案情真相、放纵涉嫌罪犯的问题。原因很简单，任何事先规定的公正程序，都不可能准确地预计未来发生的全部情况和具体个案。在世纪审判中，辛普森之所以被无罪开释，并非由于他向法官和陪审团行贿或违反诉讼程序，而是由于“梦幻律师队”善于钻空子，充分利用检方和警方的失误，充分利用现有的法律、判例和刑事诉讼程序，合法地挑战检方呈庭证据和警方证人的种种疑点，成功地为被告开脱罪名。而这些法律和程序在制定之时，根本不知有辛普森其人。

辛普森案结束后，克拉克检察官出版了回忆录，版税收入高达三百万美元。后来她干脆辞去公职，成为小有名气的电视节目主持人。经她多次邀请，“梦幻律师队”的证人李昌钰博士以嘉宾身份，出席了她主持的一次谈话节目。节目一开始，她咄咄逼人地问道：“既然您承认在案发现场的血迹经 DNA 检验是辛普森的，但是您为何仍然帮助辛普森作证？”李昌钰回答：“我今天坐在这里接受访问，假设在访问中，您那美丽的头发不知何故沾到我的裤子上，回家后，我太太发现了我裤子上有头发，拿到化验室去鉴定 DNA，结果证实是您的头发。然后她就查问我今天跟您做了什么见不得人的事情，责问您的头发为何会跑到我的裤子上来。啊哈，我就有大麻烦了！但是，天知、地知、您知、我知，我们没做任何不轨的事情。因此，即使 DNA 检验结果证明了某根毛发或某些血迹是某人的，也不能直接证明这个人就做了这些坏事。”

美国最高法院大法官霍姆斯有句名言：“罪犯逃脱法网与政府的卑鄙非法行为相比，罪孽要小得多。”在霍姆斯看来，政府滥用权力和司法腐败对国家和社会造成的整体危害，远远超过了普通犯罪分子。因此，宪政法治的核心和重点，绝非一味不择手段、罔顾程序、从重从快打击触犯刑律的小民百姓。而是应当正本清源，注重对政府权力予以程序性约束和制衡，防止执法者和当权者凌驾于法律之上，利用手中特权和国家专政机器胡作非为、巧取豪夺、为害一方，任意欺压无处伸冤的小民百姓。防官府恶政远甚于防犯罪刁民，防止“窃钩者诛，窃国者侯”和统治者随心所欲、逍遥法外的虚伪法制的弊端，正是美国宪政制度设计的重要特点。

但是，“9·11 事件”对美式民主和自由观念造成极大冲击。为了使政府执法和司法部门更有效地打击和审判恐怖分子，很多美国民众尽管内心不甚情愿，但不得不同意出让一些以前被视为神圣不可侵犯的个人自由和权利。美国社会中保守主义思潮抬头，总统和联邦政府执法部门的权势有所加强。这种全新的现象和趋势将对未来美国宪政体制的发展造成哪些影响，人们将拭目以待。

## 英国巴林银行倒闭案

1763年,弗朗西斯·巴林爵士在伦敦创建了巴林银行,它是世界首家"商业银行",既为客户提供资金和有关建议,自己也做买卖。当然它也像其他商人一样承担买卖股票、土地或咖啡的风险,由于经营灵活变通、富于创新,巴林银行很快就在国际金融领域获得了巨大的成功。其业务范围也相当广泛,无论是到刚果提炼铜矿、澳大利亚贩运羊毛,还是开掘巴拿马运河,巴林银行都可以为之提供贷款,但巴林银行有别于普通的商业银行,它不开发普通客户存款业务,故其资金来源比较有限,只能靠自身的力量来谋求生存和发展。

在1803年,刚刚诞生的美国从法国手中购买南部的路易斯安那州时,所有资金就出自巴林银行。尽管当时巴林银行有一个强劲的竞争对手——一家犹太人开办的罗斯柴尔德银行,但巴林银行还是各国政府、各大公司和许多客户的首选银行。1886年,巴林银行发行"吉尼士"证券,购买者手持申请表如潮水一样涌进银行,后来巴林银行不得不动用警力来维持,很多人排上几个小时后,买下少量股票,然后伺机抛出。等到第二天抛出时,股票价格已涨了一倍。

20世纪初,巴林银行荣幸地获得了一个特殊客户:英国皇室。由于巴林银行的卓越贡献,巴林家族先后获得了五个世袭的爵位。这可算得上一个世界纪录,从而为巴林银行的显赫地位奠定了基础。

尼克·里森于1989年7月10日正式到巴林银行工作。这之前,他是摩根·斯坦利银行清算部的一名职员,进入巴林银行后,他很快争取到了到印尼分部工作的机会。他富有耐心和毅力,善于逻辑推理,能很快地解决以前未能解决的许多问题,使工作有了起色。因此,他被视为期货与期权结算方面的专家,伦敦总部对里森在印尼的工作相当满意,并允许在海外给他安排一个合适的职务。1992年,巴林总部决定派他到新加坡分行成立期货与期权交易部门,并出任总经理。

无论做什么交易,错误都在所难免,但关键是看你怎样处理这些错误。在期货交易中更是如此。有人会将"买进"手势误为"卖出"手势;有人会在错误的价位购进合同;有人可能不够谨慎;有人可能本该购买六月份期货却买进了三月份期货,等等。一旦失误,就会给银行造成损失,在出现这些错误之后,银行必须迅速妥善处理,如果错误无法挽回,唯一可行的办法,就是将该项错误转入电脑中一个被称为"错误账户"的账户中,然后向银行总部报告。

里森于1992年在新加坡任期货交易员时,巴林银行原本有一个账号为"99905"的"错误账号",专门处理交易过程中因疏忽所造成的错误。这原是一个金融体系运作过程中正常的错误账户。1992年夏天,伦敦总部全面负责清算工作的哥顿·鲍塞给里森打了一个电话,要求里森另设立一个"错误账户",记录较小的错误,并自行在新加坡处理,以

免麻烦伦敦的工作。于是里森马上找来了负责办公室清算的利塞尔,向她咨询是否可以另立一个档案,很快,利塞尔就在电脑里键入了一些命令,问他需要什么账号,在中国文化里"8"是一个非常吉利的数字,因此里森以此作为他的吉祥数字,由于账号必须是五位数,这样账号为"88888"的"错误账户"便诞生了。

几周之后,伦敦总部又打来电话,总部配置了新的电脑,要求新加坡分行按老规矩行事,所有的错误记录仍由"99905"账户直接向伦敦报告。"88888"错误账户刚刚建立就被搁置不用了,但它却成为一个真正的"错误账户"存于电脑之中。而且总部这时已经注意到新加坡分行出现的错误很多,但里森都巧妙地搪塞而过。"88888"这个被人忽略的账户,提供了里森日后制造假账的机会,如果当时取消这一账户,则巴林的历史可能会重写了。

1992 年 7 月 17 日,里森手下一名加入巴林银行仅一星期的交易员金犯了一个错误:当客户(富士银行)要求买进 20 口日经指数期货合约时,此交易员误为卖出 20 口,这个错误在里森当天晚上进行清算工作时被发现。欲纠正此项错误,须买回 40 口合约,表示至当日的收盘价计算,其损失为 2 万英镑,并应报告伦敦总公司。但在种种考虑下,里森决定利用错误账户"88888",承接了 40 口日经指数期货空头合约,以掩盖这个失误。然而,如此一来,里森所进行的交易便成了"业主交易",使巴林银行的这个账户暴露为风险头寸。数天之后,更由于日经指数上升 200 点,此空头部位的损失便由 2 万英镑增为 6 万英镑了(注:里森当时年薪还不到 5 万英镑)。此时里森更不敢将此失误向上呈报。

另一个与此如出一辙的错误是里森的好友及委托执行人乔治犯的。乔治与妻子离婚了,整日沉浸在痛苦之中,并开始自暴自弃,里森喜欢他,因为乔治是他最好的朋友,也是最棒的交易员之一。但很快乔治开始出错了。里森示意他卖出的 100 份九月的期货全被他买进,价值高达 800 万英镑,而且好几份交易的凭证根本没有填写。

如果乔治的错误泄露出去,里森不得不告别他已很如意的生活,将乔治出现的几次错误记入"88888 账号"对里森来说是举手之劳。但至少有三个问题困扰着他:一是如何弥补这些错误;二是将错误记入"88888"账号后如何躲过伦敦总部月底的内部审计;三是 SIMEX 每天都要他们追加保证金,他们会计算出新加坡分行每天赔进多少。"88888"账户也可以被显示在 SIMEX 大屏幕上。为了弥补手下员工的失误,里森将自己赚的佣金转入账户,但其前提当然是这些失误不能太大,所引起的损失金额也不是太大,但乔治造成的错误确实太大了。

为了赚回足够的钱来补偿所有损失,里森承担愈来愈大的风险,他当时从事大量跨式头寸交易,因为当时日经指数稳定,里森从此交易中赚取期权权利金。若运气不好,日经指数变动剧烈,此交易将给巴林银行招至极大损失。里森在一段时日内做得还极顺手。到 1993 年 7 月,他已将"88888"号账户亏损的 600 万英镑转为略有盈余,当时他的年薪为 5 万英镑,年终奖金则将近 10 万英镑。如果里森就此打住,那么,巴林银行的历史

也会改变。

除了为交易员遮掩错误,另一个严重的失误是为了争取日经市场上最大的客户波尼弗伊。在1993年下旬,接连几天,每天市场价格破纪录地飞涨1000多点,用于清算记录的电脑屏幕故障频繁,无数笔的交易入账工作都积压起来。因为系统无法正常工作,交易记录都靠人力,等到发现各种错误时,里森在一天之内的损失便已高达将近170万美元。在无路可走的情况下,里森决定继续隐藏这些失误。

1994年,里森对损失的金额已经麻木了,"88888"号账户的损失,由2000万、3000万英镑,到7月已达5000万英镑。事实上,里森当时所做的许多交易,是在被市场走势牵着鼻子走,并非出于他对市场的预期。他已成为被其风险头寸操作的傀儡。他当时能想的,是哪一种方向的市场变动会使他反败为胜,能补足"88888"号账的亏损,便试着影响市场往那个方向变动。

里森自传中描述:"我为自己变成这样一个骗子感到羞愧——开始是比较小的错误,但现已整个包围着我,像是癌症一样……我的母亲绝对不是要把我抚养成这个样子的。"

从制度上看,巴林银行最根本的问题在于交易与清算角色的混淆。里森在1992年去新加坡后,任职巴林银行新加坡期货交易部兼清算部经理。作为一名交易员,里森本来应有工作是代巴林客户买卖衍生性商品,并替巴林银行从事套利这两种工作,基本上是没有太大的风险。因为代客操作,风险由客户自己承担,交易员只是赚取佣金,而套利行为亦只赚取市场间的差价。例如里森利用新加坡及大阪市场极短时间内的不同价格,替巴林银行赚取利润。一般银行都有准予其交易员持有一定额度的风险头寸的许可。但为防止交易员会令其所属银行暴露在过多的风险中,这种许可额度通常定得相当有限。而通过清算部门每天的结算工作,银行对其交易员和风险头寸的情况也可予以有效了解并掌握。但不幸的是,里森却一人身兼交易与清算二职。

事实上,在里森抵达新加坡前的一个星期,巴林银行曾有一个内部通讯,对此问题可能引起的大灾难提出关切。但此关切却被忽略,以至于里森到职后,同时兼任交易与清算部门的工作。如果里森只负责清算部门,那么他便没有必要、也没有机会为其他交易员的失误行为瞒天过海,也就不会造成最后不可收拾的局面。

在损失达到5000万英镑时,巴林银行曾派人调查里森的账目。事实上,每天都有一张资产负债表,每天都有明显的记录,可看出里森的问题,即使是月底,里森为掩盖问题所制造的假账,也极易被发现——如果巴林银行真有严格的审查制度。里森假造花旗银行有5000万英镑存款,但这5000万已被挪用来补偿"88888"号账户中的损失了。查了一个月的账,却没有人去查花旗银行的账目,以致没有人发现花旗银行账户中并没有5000万英镑的存款。

关于资产负债表,巴林银行董事长彼得·巴林还曾经在1994年3月有过一段评语,认为资产负债表没有什么用,因为它的组成,在短期间内就可能发生重大的变化,因此,彼得·巴林说:"若以为揭露更多资产负债表的数据,就能增加对一个集团的了解,那真

是幼稚无知。"对资产负债表不重视的巴林银行董事长付出的代价之高,也实在没有人想象得到吧!

另外,在1995年1月11日,新加坡期货交易所的审计与税务部发函巴林银行,提出他们对维持"88888"号账户所需资金问题的一些疑虑。而且此时里森已需每天要求伦敦汇入1000万英镑,以支付其追加保证金。事实上,从1993年到1994年,巴林银行在SIMEX及日本市场投入的资金已超过11000万英镑,超出了英格兰银行规定英国银行的海外总资金不应超过25%的限制。为此,巴林银行曾与英格兰银行进行多次会谈。在1994年5月,得到英格兰银行主管商业银行监察的高级官员之"默许",但此默许并未留下任何证明文件,因为没有请示英格兰银行有关部门的最高负责人,违反了英格兰银行的内部规定。

最令人难以置信的,便是巴林银行在1994年底发现资产负债表上显示5000万英镑的差额后,仍然没有警惕到其内部控管的松散及疏忽。在发现问题至其后巴林银行倒闭的两个月时间里,有很多巴林银行的高级及资深人员曾对此问题加以关注,更有巴林银行总部的审计部门正式加以调查。但是这些调查都被里森以极轻易的方式蒙骗过去。里森对这段时期的描述为:"对于没有人来制止我的这件事,我觉得不可思议。伦敦的人应该知道我的数字都是假造的,这些人都应该知道我每天向伦敦总部要求的现金是不对的,但他们仍旧支付这些钱。"

从金融伦理角度而言,如果对以上所有参与"巴林银行事件"的金融从业人员评分,都应给不及格的分数。尤其是巴林银行的许多高层管理者,完全不去深究可能的问题,而一味相信里森,并期待他为巴林银行套利赚钱。尤其具有讽刺意味的是,在巴林银行破产的两个月前,即1994年12月,于纽约举行的一个巴林银行金融成果会议上,250名在世界各地的巴林银行工作者,还将里森当成巴林银行的英雄,对其报以长时间热烈的掌声。

1995年1月18日,日本神户大地震,其后数日东京日经指数大幅度下跌,里森一方面遭受更大的损失,另一方面购买更庞大数量的日经指数期货合约,希望日经指数会上涨到理想的价格范围。1月30日,里森以每天1000万英镑的速度从伦敦获得资金,已买进了3万口日经指数期货,并卖空日本政府债券。2月10日,里森以新加坡期货交易所交易史上创纪录的数量,已握有55000口日经期货及2万口日本政府债券合约。交易数量愈大,损失愈大。

所有这些交易,均进入"88888"账户。账户上的交易,以其兼任清查之职权予以隐瞒,但追加保证金所需的资金却是无法隐藏的。里森以各种借口继续转账。这种松散的程度,实在令人难以置信。2月中旬,巴林银行全部的股份资金只有47000万英镑。

1995年2月23日,在巴林银行期货的最后一日,里森对影响市场走向的努力彻底失败。日经股价收盘降到17885点,而里森的日经期货多头风险头寸已达6万余口合约;其

日本政府债券在价格一路上扬之际,其空头风险头寸亦已达26000口合约。里森为巴林银行所带来的损失,在巴林银行的高级主管仍做着次日分红的美梦时,终于达到了86000万英镑的高点,造成了世界上最老牌的巴林银行终结的命运。

新加坡在1995年10月17日公布的有关巴林银行破产的报告及里森自传中的一个感慨,也许最能表达我们对巴林银行事件的遗憾。报告结论中的一段:"巴林银行如果在1995年2月之前能够及时采取行动,那么他们还有可能避免崩溃。截至1995年1月底,即使已发生重大损失,这些损失毕竟也只是最终损失的1/4。如果说巴林银行的管理阶层直到破产之前仍然对'88888'账户的事一无所知,我们只能说他们一直在逃避事实。"

里森说:"有一群人本来可以揭穿并阻止我的把戏,但他们没有这么做。我不知道他们的疏忽与罪犯级的疏忽之间界限何在,也不清楚他们是否对我负有什么责任。但如果是在任何其他一家银行,我是不会有机会开始这项犯罪的。"

# 历史大骗局

## 木马屠城

骗局实施时间:公元前13世纪

骗局发生地点:土耳其特洛伊城

骗局设计者:古希腊英雄奥德修斯

欺骗对象:特洛伊守军

大骗局的历史影响:世界上最古老的一个骗局,见证了古希腊文明的繁荣鼎盛。

公元前8世纪,希腊盲诗人荷马写下了两大史诗:《伊利亚特》、《奥德赛》。这两大史诗都是围绕着一个美女和一个城市展开的,那就是海伦和特洛伊。《伊利亚特》描述迈锡尼王阿伽门农率领希腊军队为救海伦攻打特洛伊城的一段故事。《奥德赛》叙述了希腊英雄、伊大卡国王奥德修斯在实施木马计毁灭特洛伊城后,渡海返回希腊途中经历艰险的故事。据称,这两大史诗所描绘的事情可能比诗中所写的时间早500年,即发生在公元前13世纪。经典文学作品的广泛流传使人们有幸认识了世界上最漂亮的女人、世界最遥远的城市,以及世界上上最为古老的一个骗局……

### 红颜祸水

特洛伊战争是所有古代神话中最重要、最著名的事件,它消灭了几千名英勇和不太英勇的斗士,并摧毁了上千艘船只。许许多多的传奇人物死于这场持续10年之久的战争。据传说,这场战争大约爆发于公元前1200年,战争及其后果使那一英雄时代宣告结束。

尽管战争的结局是一场悲剧,它使一座城市永远毁灭了,最出色的英雄躺在血泊中,另外数百名英雄在海上失踪,但特洛伊战争中发生的故事太丰富多彩了。它是以希腊诸城联合起来为夺回海伦而战胜牢不可破的特洛伊城为基本结构,讲述了交战双方的英雄们那难以计数的种种行为:勇猛、诓骗、背叛、忠诚、怜悯等等。在几个世纪中,无数个希腊的说书人以这一重要传说的不同侧面为重点,编写出各自的神话。

特洛伊战争爆发的原因始于战争开始前很长的时间。其中包括一场选美比赛中参赛人的奸诈、一个苹果的奖赏,发誓要促成别人的婚姻、用爱行贿、不忠的妻子以及攻不破的城墙、最为古老的一个骗局等事件。这一切共同酝酿了一场持续10年之久的战争。

佩琉斯与特提斯的婚礼是在天堂举行的。因为一位女神嫁给凡人的情况很少见,所以几乎所有的神都到了位于希腊东北的珀利翁山参加婚礼。但是,不和女神厄里斯没被邀请,她对此感到气愤,所以,她在诸位女神中间抛下一个金苹果,上面刻着"献给最美的人"。赫拉、雅典娜和阿芙罗狄特立即为争金苹果而打了起来。宙斯命令她们到别处去吵架,并命令赫尔墨斯将这些女神领到位于小亚细亚的爱琴海海滨的特洛伊这个由城墙防卫着的城市。

宙斯派一位号称是凡人中第一美男子的特洛伊王子帕里斯去了结此事。帕里斯意识到自己处于一种尴尬的位置,他会得到一位女神的宠爱却会惹怒另外两位女神。

三个女神并不相信这个王子的判断力,她们企图贿赂他。赫拉许诺让他主宰世界;雅典娜提出让他每战必胜;阿芙罗狄特仅仅提出让他拥有世界上最美丽的女人,即宙斯之女、狄俄斯库里的姊妹海伦。帕里斯毫不迟疑,他迅速表现出自己重视哪个方面。因为他想要美女,所以就将金苹果奖给了爱情女神。

帕里斯真是倒霉,海伦已嫁给了希腊的斯巴达国王墨涅拉俄斯。海伦长得非常美,在她到了婚嫁年龄时,几乎每个希腊王子——合计大约30个都向她求婚。她的养父廷达瑞俄斯担心那些被她看中的人会采取暴力行动,所以就让所有求婚者站在一匹已被杀死的马上庄严宣誓。每个人都发誓自己不但要尊重海伦的选择,而且要惩罚任何一位将她偷偷带走的人。

海伦选中了墨涅拉俄斯。墨涅拉俄斯是富有的迈锡尼国王阿伽门农(即海伦的姊妹克吕泰涅斯特拉的丈夫)的兄弟。他们夫妻生有一个女儿,叫赫耳弥俄涅,可能还有一两个儿子。帕里斯出发前,他的兄弟和姊妹,即赫勒诺斯和卡珊德拉。这两位预言家警告,他不要追求海伦。

帕里斯不听这些唱反调的人的话,开始了得到海伦的行动。在斯巴达他受到海伦的丈夫墨涅拉俄斯以及海伦的两个兄弟卡斯托尔和波吕丢刻斯的热烈欢迎。他们款待了他9天。由于不知道自己的这位客人的动机,墨涅拉俄斯外出去参加祖父的葬礼。帕里斯立即将海伦连同大量金银财宝从宫殿中带走。

海伦可能愿意跟他走,但也可能并不愿跟他走。有的说书人坚持认为,她急于抛弃自己的丈夫,从而投入这个年轻英俊的情人的怀抱。另一些人争辩说帕里斯强奸了她之后又劫持了她。

墨涅拉俄斯发现海伦不见了以后,求自己的兄弟阿伽门农帮忙。阿伽门农将往日欲娶海伦为妻的人召集起来,他自己做了希腊部队的总司令。墨涅拉俄斯提醒这些人,他们曾发誓对海伦忠诚,要求他们与自己一道找回海伦,惩罚特洛伊人。

许多年都已经过去了,因而有的求婚者并不太想对墨涅拉俄斯尽义务。老谋深算的

伊大卡王子奥德修斯装疯卖傻,但因为被哄骗而露出马脚。由于他的计策被人发现了,因此他不情愿地离开了妻子珀涅罗珀和襁褓中的儿子特勒马科斯,加入了希腊的部队。

尽管有几个人不情愿,但希腊人集合起一支救援的部队,大约30个希腊的王国共派出1000多艘战船,它们聚集在奥利斯这个位于欧洲大陆与欧波亚岛之间的海峡上的皮奥夏地区小镇上。

由于风向不利,这支船队没有向特洛伊进发。一位有名的占卜师卡尔克斯将其归罪于阿伽门农,因为阿伽门农夸口说他的狩猎水平比阿尔特弥斯还好,这就得罪了这位女神。这位占卜师还说,为使女神息怒,阿伽门农一定要将女儿依菲格涅亚当做祭品献祭。奥德修斯和狄奥墨得斯以将她嫁给佩琉斯与特提斯之子阿喀琉斯为借口把她带到奥利斯。然而,这个美丽的姑娘却被献给了阿尔特弥斯。根据欧里庇得斯在《依菲格涅亚在陶罗斯》中的描述,女神可能并没伤害依菲格涅亚,而是打发她到位于黑海克里米亚半岛上的陶罗斯去给这位女神当女祭司。

克吕泰涅斯特拉对丈夫的做法感到非常气愤。她不相信女儿已奇迹般地获救,从那天起,她就鄙视阿伽门农。

风向一转过来,这支船队就出发了。但由于谁也不知去特洛伊该走哪条路,这支船队在特洛伊以南的米西亚靠岸了。赫拉克勒斯的儿子、特洛伊国王普里阿摩斯的女婿特勒福斯率领米西亚部队杀了一些前往特洛伊的希腊人。当阿喀琉斯将特勒福斯打伤后——阿喀琉斯后来成为全希腊最伟大的战斗英雄——特勒福斯随希腊人回到欧波亚,并同意如果阿喀琉斯为其疗伤,他就告诉那些希腊人如何去特洛伊,但他拒绝去与自己的岳父打仗。

当再次起航时,菲洛克特斯在爱琴群岛被蛇咬伤。菲洛克特斯就是那个点着了赫拉克勒斯的火葬柴堆的小男孩,他因此继承了赫拉克勒斯的弓箭。身为海伦的追求者,他带了满满7船人来听从墨涅拉俄斯的调遣。但他伤口发出的恶臭及其痛苦的呻吟,使同船的人在奥德修斯的敦促下将这个著名的弓箭手抛弃在莱姆诺斯岛上。

在希腊船队登陆特洛伊以前,墨涅拉俄斯和能言善辩的奥德修斯前去向普里阿摩斯国王本人呼吁放回海伦。若不是普里阿摩斯的儿子(他除了有12个女儿和42个私生子外,还有50个儿子)要求宣战以维护其兄弟的利益,外交手段可能会取得成功,因为普里阿摩斯认为将海伦以及斯巴达的金银财宝归还给来者,可以避免与这支气势非凡的船队开战。若不是普里阿摩斯最尊重的顾问安特诺耳因为担心这样公然违犯待客惯例会惹怒众神而阻止了这些王子,他们会当场杀了墨涅拉俄斯和奥德修斯。

曾有神使预言第一个死在这里的希腊人将是第一个踏上特洛伊土地的入侵者。

只有普勒特西莱厄斯这位40艘特萨利船只的指挥者无视这条预言。尽管他在第一次进攻中杀死了几个特洛伊人,但他的确是希腊人中第一个阵亡的。

## 攻不下的城池

希腊人并没有直接攻打这个难以攻克的特洛伊城堡,而是先着手摧毁那些为该城提供人员和物资帮助的周边城镇。希腊人占领这些周围地区后不但切断了特洛伊的供给,而且为自己的部队掠夺到了粮食和其他装备。

这场战役持续了9年,它割断了特洛伊与其同盟国的联系。在这场战役中,希腊征服者们在他们所占领的城镇中犯下了滔天罪行。为了满足贪欲,他们将能从这些周围城镇中带走的东西都掠走;为了满足淫欲,他们强奸并奴役了弗里吉亚(小亚细亚的大片地区,特洛伊就坐落在这里)的妇女。

尽管胜利者中有相当多的人要流血,而且有时他们的行为并不那么高尚,但战争中许多希腊人以及许多特洛伊人都表现出了可贵的英勇气概。尽管宙斯禁止诸神介入此事,然而大部分的神都站在交战双方的这边或那边。在许多卷入了这场斗争的神中包括:

由于阿芙罗狄特被帕里斯选为最美的女神,所以自然就站在特洛伊这一方。阿尔特弥斯与其兄弟阿波罗也同样如此。

由于帕里斯的裁决冒犯了赫拉和雅典娜,因此这两位女神和波塞冬、赫耳墨斯及赫菲斯托斯一样站在希腊一边。

由于阿瑞斯渴望战争和流血,所以他两边都帮。

只有宙斯、哈得斯、得墨特尔和赫斯提在整个战争中保持中立。

在凡人中,有许多英勇但结局都悲惨的人物。除了帕里斯、墨涅拉俄斯和阿伽门农外,还有一些重要英雄:

阿喀琉斯:最伟大的希腊斗士,几乎刀枪不入。在战场上他杀死了无数的特洛伊人,证明自己是无人可以替代的。正当两军相持不下的时候,希腊军中发生了一件意外的事,严重削弱了自己的力量。阿伽门农身为一军之帅,却沉湎于酒色,很少和士兵们一起打仗,引起很多将士的不满。另外,他又嫉妒大将阿喀琉斯的战功,担心帅权易手,想寻机压制阿喀琉斯,因此便夺走已分给他的战利品——女孩布里塞伊。阿喀琉斯怒不可遏,愤然率领自己的部队离开战场。希腊人开始遭受严重的损失,他们强烈地感觉到阿喀琉斯在战场上是多么重要。

当被搁浅的希腊船只遭到特洛伊人攻打时,阿喀琉斯的侍从普特洛克勒斯(也是他的恋人)感到震惊,他借来阿喀琉斯的盔甲。尽管不是阿喀琉斯本人,但他给了特洛伊人以极大的打击。

赫克托耳:普里阿摩斯国王的长子,他用行动证明自己是特洛伊斗士中最威武强壮的人。他高贵英勇,在战斗中反复表现出自己的英勇气概。就是他杀死了第一个跳上岸来的普勒特西莱厄斯。在战争的后期,帕里斯在抢走海伦和金银财宝9年以后,才提出

归还金银财宝,但仍不放弃海伦。赫克托耳坚持让帕里斯与墨涅拉俄斯以一对一的形式交战,一次性地了结此事。这样战争可能会提前一年结束,而且特洛伊的损失要小得多,但还没等墨涅拉俄斯杀死帕里斯,阿芙罗狄特抢先将帕里斯抢走了。赫克托耳还杀死了普特洛克勒斯,这给他惹来杀身之祸。阿喀琉斯怒返疆场,杀死了几十个特洛伊人,其中包括赫克托耳。在希腊人将尸体还给敌人后,为了向这位最伟大的特洛伊英雄致哀,交战双方都下令休战 11 天。

狄奥墨得斯:狄奥墨得斯是阿耳戈斯的英雄,在希腊战士中他的英勇仅次于阿喀琉斯。阿耳戈斯及周边城市的 80 艘船只就由他指挥。除了杀死众多特洛伊人外,他还把阿芙罗狄特和阿瑞斯这两位神打伤。战神阿瑞斯从没在战场上有过杰出的表现,因为伤痛的折磨,他痛苦的呻吟声能抵上 10000 个人齐声叫喊。

奥德修斯:奥德修斯以聪明著称。他经常与勇敢的狄奥墨得斯搭档,其目的并非总是为了希腊人的利益。例如,这两个人抓住了前来侦察希腊营地的特洛伊人德隆时,他们的确逼其说出了特洛伊军营的部署,这无疑有益于希腊部队。但当德隆告诉他们如果抓到色雷斯国王瑞索斯就能得到丰厚的回报时,他们不但聚精会神地听着,而且随后由德隆带路来到特洛伊的营地。杀死德隆这个抽泣的侦探后,奥德修斯和狄奥墨得斯偷偷潜入对方的营地,杀死了睡梦中的瑞索斯及其手下的 12 个人,取走了那些宝马。

奥德修斯和狄奥墨得斯还共同策划了一个更凶残的阴谋,即谋杀帕拉墨得斯。在战争爆发之前,帕拉墨得斯曾诱使奥德修斯暴露了自己神志正常从而加入了希腊部队。许多年来,奥德修斯一直对帕拉墨得斯怀恨在心。当希腊人在特洛伊城外安营扎寨后,奥德修斯在帕拉墨得斯的帐篷底下埋了一些金子。然后他就编造一封普里阿摩斯的来信,信中许诺,如果帕拉墨得斯背叛希腊人就会得到金子。这封信被“发现”后,阿伽门农命令希腊士兵用石头砸死了这个“叛徒”。

经过漫长的 9 年之后,希腊人已经占领并洗劫了无数个城镇,但对这座牢不可破的伊利昂城墙的攻击却毫无进展。第 10 年这最后一年将证明是双方损失最重的一年,在这一年里只有一方会成为胜利者。

曾有一时好像特洛伊占有优势。就在他们最需要得到来自异乡的援助时候,阿马宗族女王彭特西勒亚首先到达特洛伊。多年前,她在无意中杀了阿马宗族另一女王安提俄佩后,普里阿摩斯国王曾为她涤罪。为了报答这一恩惠,她与特洛伊人并肩战斗,给希腊军队造成极大的打击,最后,阿喀琉斯将其杀了。

随后,埃塞俄比亚国王门农带着由几千人组成的强大部队加入了特洛伊的行列。门农及其所带领的部队杀死了众多的希腊人,其中包括内斯特年轻勇敢的儿子安提洛科斯。俾洛斯国王内斯特带来了 90 艘船只,而且对希腊人提出了英明的忠告。为了给死去的儿子报仇,他向门农挑战,要与其在战场上会一会。门农以内特斯高龄为由拒绝与其搏斗。这时,阿喀琉斯提出替老人战门农,门农接受了挑战,并且死在阿喀琉斯手里。

点燃这场战争之火的帕里斯却从没在战斗中有什么突出的表现。尽管有时他射出

的箭也能击中目标,但并没构成重要伤害。在战争进入第10个年头后,他的弓受阿波罗的操纵,帕里斯才一箭射穿特洛伊城墙并击中了阿喀琉斯的脚跟。只有脚跟是阿喀琉斯全身上下唯一能受伤的地方,这位伟大斗士就这样死在帕里斯的箭下。

萨拉弥斯的埃阿斯冒着激烈的战火,在奥德修斯的掩护下,将阿喀琉斯的尸体从战场上背下来。掩埋了阿喀琉斯后,奥德修斯和埃阿斯都提出有权披戴阿喀琉斯所留下的那副由赫菲斯托斯打造的盔甲。

希腊人的首领们裁决奥德修斯接受盔甲是最为当之无愧的,埃阿斯当时就疯了。他杀了希腊的牲畜群,以为它们侮辱过自己的希腊将军。当恢复了神志以后,他羞愧难当,一头撞向自己曾从赫克托耳那儿赢得的那把剑而自杀身亡。

阿喀琉斯死后,奥德修斯俘虏了帕里斯的兄弟,即特洛伊的预富家赫勒诺斯。这些希腊人劝他谈谈此次围攻特洛伊城的结局,他提示说,如果下列条件能达到,希腊人将毁灭特洛伊:

◆阿喀琉斯的儿子尼奥普托列墨斯能加入战斗。

◆希腊人要使用赫拉克勒斯的弓箭。

◆把阿伽门农的祖父佩洛普斯的一块骨头拿到特洛伊。

◆古老的木制雅典娜雕像帕拉狄昂从特洛伊的帕加马城堡中盗出来。

首先,奥德修斯和狄奥墨得斯一路来到锡西罗斯岛去找尼奥普托列墨斯。尼奥普托列墨斯迅速穿上父亲的盔甲加入了希腊的队伍,并在战斗中证明自己是一个几乎与父亲同样勇敢、令人生畏的斗士。

在返回特洛伊的途中,这三个人又停在莱姆诺斯。9年前,被无情地抛弃在这里的菲洛克特斯以射杀鸟禽为食活了下来。自赫拉克勒斯死后,他被视为希腊最了不起的弓箭手,至今他一直拥有那位英雄的弓箭。菲洛克特斯想杀了这几个希腊人,尤其是想杀奥德修斯,因为他在自己被遗弃的过程中起了重要作用,菲洛克特斯已诅咒他很长时间了。这位弓箭手最初拒绝前往战场,但终于被说服了,而且赫拉克勒斯的幽灵显形了,并告诉他,他有责任站在希腊人的面前去参战。

这四个人返回了特洛伊,他们发现伊利斯人已给他们的希腊伙伴送来一块佩洛普斯的肩胛骨。剩下的最后一项就是木制雅典娜雕像了。奥德修斯和狄奥墨得斯在夜幕的掩护下溜进特洛伊城,盗出这个雕像后,并将其带至希腊船队中。

他们拉网式的搜索开始产生结果了。或许是马卡翁,或许是其兄弟波达莱里俄斯——这两人都是阿波罗的孙子,也是被奉为康复之神的凡人阿斯克勒皮俄斯的儿子一治愈了菲洛克特斯的伤口。随后,菲洛克特斯用一支赫拉克勒斯的毒箭,射中了帕里斯,使他受了致命的重伤。

尽管特洛伊实际上几乎失去了所有了不起的斗士,但这座城仍没被攻克。阿波罗和波塞冬修筑的城墙坚不可摧。

## 木马计

传说,智慧女神雅典娜在这场战争中一直支持希腊人,现在看到希腊人遇到困难,便给希腊人奥德修斯托了一个梦,让他向将领们献出一计。将领们认为此计很妙,于是依计而行。

一天傍晚,希腊营中人声鼎沸,战马嘶鸣,战士们来去匆匆,川流不息。他们把战利品装上船,把俘虏押上船,然后毁掉营寨,扬帆而去。

第二天,特洛伊人发现希腊人已经离去,纷纷来到海边,观看希腊人营地遗址。只见那里除了残垣断壁、壕沟灶台而外,还有一个庞大的木马。他们觉得稀奇,就围上去,七嘴八舌地议论起来。有的说,应当把它运到城内,用它代替被盗的帕拉狄昂(即雅典娜神像),就会给他们带来好处。有的说,不知这是希腊人耍的什么花招,应该把它准到海里或放火烧掉。

正当大家争论不休的时候,几个特洛伊人押来一名希腊俘虏。经审问,他"招出"了下面一些情况:他叫西农,素与希腊名将奥德修斯不和,奥德修斯一直想谋害他。正巧希腊人苦战10年,损兵折将,有意撤回本土,但却为逆风所阻,无法起航,有一个僧侣说,只有杀一活人祭神,大风才能平息。奥德修斯趁机报复,决定杀他祭神。在杀他之前,他抽身逃出,来投奔特洛伊人。特洛伊人又问西农,希腊人为什么造这个木马?他说,战争中雅典娜保护了希腊人,所以希腊人就造了这个木马献给她。僧侣说,如果特洛伊人把木马拖到城内,特洛伊城就会固若金汤,永远不能被攻破。如果特洛伊人毁坏了它,天神就会发怒,特洛伊将立即毁灭。希腊人为了防止你们把木马拖入城内,所以把它造得特别高大。

西农话音刚落,人群中突然有两人高叫:"不要相信这个骗子!"此二人是谁?他们就是通过抽签当选的当地神庙祭司的拉奥孔和卡珊德拉。拉奥孔接着指责他的同胞:"难道你们都昏了,竟要把这个怪物运进城去,赶快弄些干柴把它烧掉!"卡珊德拉和拉奥孔明确地警告特洛伊人木马内藏有希腊军队,但无人相信他们的话。

为了使人们相信自己的警告,拉奥孔将自己的矛掷向那个木马。特洛伊人不知所措,正在犹豫。突然海上狂风大作,巨浪排空。浪头之间,爬出两条大蛇。它们划开水面,冲上岸来,向拉奥孔的儿子进攻。拉奥孔冲过去保护自己的儿子们,结果他们父子都被海蟒杀死了。之后,两条大蛇便钻入雅典娜神庙。

雅典娜派这两条蟒叫拉奥孔永远闭上嘴,由此而导致特洛伊的毁灭。但那些目睹了这场悲剧的特洛伊人认为,主张毁掉木马的人遭到惩罚,这分明是雅典娜显灵,已没有继续争论的必要,因而马上在木马下边装了轮子,用绳子拉运回城。因为城门低矮,木马高大,他们就拆掉一块城墙,从那里把木马拉了进去。

当天夜里,由于海伦怀疑其中有诈,就一边绕着木马走,一边学着一些希腊最著名的

斗士的妻子的声音喊他们的名字,但木马内毫无动静。

特洛伊人为了庆祝他们即将到来的胜利,喝得酩酊大醉,然后就倒在床上睡着了。半夜三更,夜深人静,海上突然闪出亮光。这是希腊人的信号,原来他们并没有真走,只是开到了近海的特内多斯岛的背面。这是他们那个绝妙的进城方案——位名叫厄佩俄斯的能工巧匠造了这匹巨大的木马,奥德修斯率领的由希腊最勇猛的斗士组成的小部队则藏在木马里。

西农看到信号,立即跑向木马,在马背上敲了三下。于是,木马机关打开,从马肚中跳出一群希腊英雄,为首的,就是奥德修斯。他们点火给希腊船队发去信号,船队迅速返了回来。城内的希腊人将城门打开,里应外合。就在这个血腥的夜晚里,希腊人占领了特洛伊城。

在自己的兄弟帕里斯死后,迪佛巴斯逼着海伦嫁给他。墨涅拉俄斯杀了迪佛巴斯以后,海伦乞求他宽恕。墨涅拉俄斯本来已下决心要杀了这个不忠的女人,在海伦被劫10年之后的这个时刻,他这样做会令希腊人和特洛伊人都拍手称快的。但面对她的美丽与眼泪,墨涅拉俄斯的心又软下来,并最终饶恕了她。

这场战争几乎夺走了所有特洛伊斗士的生命,并且摧毁了特洛伊城,这座城市再也没从胜利者的屠杀与洗劫中恢复元气。然而,战争也令希腊人付出了巨大的代价。10年的战争结束后,没有几个斗士活着返回家园,他们中有许多人流浪多年才找到回家的路。

不管这段有关木马屠城的历史真实性如何,在古希腊文明的全盛时期(公元前700~公元前200年),特洛伊战争的确是希腊人早期的重要历史,特洛伊被古希腊人称为他们走向胜利和辉煌得又一个转折点。在公元334年亚历山大大帝攻打波斯人的途中,到特洛伊城为曾经帮助希腊人战胜特洛伊人的神灵献祭。智慧过人的亚历山大也跟他的同时代的人一样,毫不例外地把《荷马史诗》中的每一个故事当作真实的历史。

不啻如此,罗马人在统治了地中海沿岸国家后,也丝毫没有表现出对特洛伊故事的怠慢,他们在他们所认定的古特洛伊城的遗址上修建了一座新特洛伊城,只不过他们把特洛伊称为伊尔昂。新特洛伊城位于小亚细亚西北部,即今土耳其恰纳卡莱南部,北临达达尼尔海峡。公元6世纪,罗马人退出小亚细亚,这座城市随之废弃。几个世纪以来,没有人知道它的确切位置。

19世纪后,世人开始用怀疑的眼光看待特洛伊和特洛伊战争,尤其是西方人,根本不相信《伊利亚特》和《奥德赛》所说的是一个真实的故事。由此他们也不相信特洛伊城的存在,甚至开始怀疑荷马其人的真实性。他们推测这些诗是根据一个不存在的民间故事,经过众多诗人共同润色流传下来的结果。因为在公元前13世纪,爱琴海周围居住的是目不识丁的农民,文化贫乏,民不聊生,根本不会出现《荷马史诗》中的繁华城市和掌管着大权的国王。在1822年,这种看法十分流行;也就是在这一年,天才的考古学家亨利奇·谢里曼在德国出生,他惊世骇俗地重写了人类考古神话。

## 不比“哥伦布发现美洲大陆”逊色

亨利奇·谢里曼出生在德国,他的父亲是教堂牧师。因有酗酒、通奸、侵吞财产等恶习而被教堂开除。谢里曼的哥哥热爱读书,对文学和历史有着极大兴趣。有一次,哥哥把一本有关特洛伊战争的书送给当时只有7岁的谢里曼阅读。谢里曼被书中的故事深深吸引,特洛伊城也在他脑海中留下深刻的烙印。

谢里曼天赋很高,又热爱读书,这使他在很小的时候就很博学。他一生共掌握了22种语言,对历史和文字有着个人独特的理解。

由于家庭经济状况不好,谢里曼14岁就辍学,当起了童工,19岁在开往南美的轮船上当勤杂工。有一次,这只船在一次风暴中沉入北海,谢里曼侥幸抓住一只浮在水上的木桶,才未葬身海底。后来,他在阿姆斯特丹的一家商务公司当职员,由于聪明勤奋,很快被提升为公司经理。随后,他被派往俄国。在那里,他做原材料贸易,为自己攒了不少钱,还娶了一位俄国女子做妻子。1850年,他去了美国的加利福尼亚。那时的加利福尼亚正是淘金的热点。他买卖沙金,赚了将近50万美金,随后又投资房地产,还在俄国克里米亚战争和美国南北战争期间,做军火生意,成为一个很富有的人。

谢里曼觉得生活无忧之后,便想起了自己从小的梦想——寻找荷马史诗中的特洛伊城。因为他早就相信特洛伊城是存在的。

1868年,他到了希腊和小亚细亚,第一次踏上荷马史诗中的这片土地。土耳其西北部的两个遗址早已和特洛伊传奇有着神话般的联系,这就是名叫布纳巴西的村落和称为西沙里克的小山。他相信他要找的古城就在那儿。

他没有带向导,他的“向导”就是荷马史诗。他没有再花时间去阅读别的书,他只看荷马史诗,特别是其中的《伊利亚特》。他认定西沙里克小山更加符合他在《伊利亚特》史诗中所找到得特洛伊城的位置。虽然在这之前,有几个人也曾推测过:西沙里克小山是遗失的特洛伊城的位置。

在西沙里克进行考古发掘必须获得土耳其政府的准许。而当时的情况告诉谢里曼,美国人要比德国人和俄国人更容易获得土耳其政府颁发的许可证,于是,他在美国印第安纳州的印第安纳波里度过了几年。1869年,他获得了美国公民的身份。此时他也与他的俄国妻子离了婚。

也许是因为荷马史诗中海伦对他具有特别的吸引力,他希望自己能有个希腊式家庭,娶一个“对荷马充满热情”的特洛伊式的新娘。果然,他的朋友为他介绍了一个16岁的希腊姑娘索菲亚·英格斯托门罗斯。他们一见钟情,很快结了婚,婚后生了两个孩子——安卓米其和阿伽门农,这两个名字全部源自荷马史诗中的英雄人物。

1870年,谢里曼回到西沙里克。他仍然没有获得土耳其政府的准许证,但他还是在土耳其雇佣了一批当地人和他一起勘探、发掘遗址。在土耳其当局勒令他停止非法开掘

之前的两星期,谢里曼挖出了一段很牢固、足足有1.8米厚的石墙。他坚信,这就是荷马在史诗中描写的特洛伊城墙!1871年,谢里曼获得了土耳其政府的准许,正式动工开掘了。由于渴望发现特洛伊城,他的发掘方法显得鲁莽与妄动,竟雇用了20名民工不加科学地挖宽、挖深,从小山的这一端挖到那一端,挖出了一道39米长的坑。

对于谢里曼的疯狂行动,科学界的人士都认为,谢里曼这样做,简直就是个疯子。即使那些相信特洛伊城可能存在过的人,也认为他的做法行不通。还有人这样讥讽道:"他简直是在挖苏伊士运河,哪里像是在考古现场发掘!"

事实上,谢里曼确实犯了考古的大忌,在他判断出石墙下面的第一层废墟不是他要找的特洛伊时,竟让民工残忍地用大车拖走了成千上万立方的泥土和石头,使这座遗址小丘上面几层具有考古实证价值的地层,因他的意气用事而破坏掉了。他自己颇为懊悔地申辩道:"我的目的是掘出特洛伊,我估计它是较低地层遗址中的一个。我不得不破坏而放弃较上面的地层中许多有趣的遗址。"当时许多学者愤怒地诅咒他是"特洛伊第二个破坏者"。

这个山丘下埋着一大片的城市,从上层到下层共有13.5米深,几乎每一层都代表着一个城市。谢里曼判定靠近下面或最下一层是特洛伊。后来证明,他的判断是准确的。在层层叠叠的废墟下面的倒数第二个城,有着厚实的城墙和高耸的城门,城内有一处昔日甚为可观的宅院,城墙上也有大火焚烧的痕迹。这就是特洛伊城,而那个院也就是普里阿摩斯王宫。

谢里曼很清楚,他一生中最重要的时刻到来了,但事与愿违,他几乎挖空了古城的一半,却从没有发现一块金子。

1873年6月14日,谢里曼和雇工们到工地做最后一次努力。当他站到8.4米深靠近普里阿摩斯王宫环形墙附近时,目光突然被废物层中一个形状很特别的器物吸引住了,因为那东西后面似乎有夺目的光彩在闪烁,谢里曼的心脏顿时狂跳不止,意识到那肯定是金子。但此刻他很冷静。他知道土耳其政府派来的官员在监视自己,不会让他带走任何东西,于是便找来妻子,要她告诉工人们:今天天气太热,所以提前收工,工资照发。

在遣散雇工后,谢里曼就迫不及待地扑向那件器物,扒开边上的灰烬一看,是一件铜制器具,可要把它挖出来殊属不易,因为上面压着一截5.7米高的城墙。但谢里曼早已把安全置之度外,他在城墙下面挖啊挖,终于可以把手伸进去了,于是一件又一件金银财宝被取了出来。回到他们居住的木屋,仔细检点,发现共有金王冠2顶,还有4066个近似心形的金片、16尊神像、24条项链以及杯、瓶、耳饰、纽扣、针、棱柱等,总计8700件各式金制物件。谢里曼认为这就是普里阿摩斯王宫的宝藏。

谢里曼设想,这些财物紧挨在一起呈长方体,可能是原来是装在一个木制箱子里的,后来木箱被战火焚毁,宝藏却保留了长方形状。他们在宝藏附近发现的铜钥匙可以验证这种推判是可靠的。希腊人攻进特洛伊城后,城内一片混乱,王宫内有人匆忙地把一些财宝装进箱子,连钥匙都来不及拔下来就仓皇出逃。走到城墙边,也许遇上了大火,也许

是敌人的追赶,使他被迫丢下箱子逃之夭夭,而箱子也马上被倒塌的房屋和城墙所覆盖。但后人对此假设提出异议,他们认为这些财宝原是藏在王宫楼上的箱子里的,后来由于大火烧毁了王宫才使宝箱摔落到了离城墙不远的地方。因为不久在离第一宝藏只有几码远的地方以及在王宫墙脚处又发现了另外两个宝藏。于是又有人推判,这可能是当希腊人破城而入的时候,宫廷侍卫情急之中把国王的财宝装进几个大箱子,故意放到即将倾塌的城墙下面的。

谢里曼夫妇"一夜暴富",激动的心情无以言表,而更让他欣喜万分的是,终于找到了证实特洛伊城存在的证据,实现了他一生的梦想。

为了保住这笔财富,谢里曼想尽办法在土耳其官员眼皮底下将它们偷运出土耳其。尽管这样很冒险,但屡试不爽。

在以后的6个月里,谢里曼躲过土耳其官员的视线,在古城遗址中更为偏远的地方进行了秘密发掘,再次神不知鬼不觉地把装满宝藏的箱子一批批地装上船从土耳其运往希腊。这批宝物的种类之多,覆盖面之广,令谢里曼惊讶不已。

谢里曼用黄金饰物将妻子装扮了一番,仿佛要在妻子身上找到当年海伦的影子。他感到自己像活在神话故事里一般,再也抑制不住兴奋喜悦之情,终于向全世界宣布了他的这个神奇的发现。

此后,考古学家德尔费德根据新的发掘材料,认为地层下第六座城才是荷马诗所说的特洛伊遗址,而谢里曼至死不疑的特洛伊第二座城在特洛伊战争前1000年就已经存在了。20世纪30年代,英国考古学家布列经研究后进一步指出,真正的特洛伊战争遗址也不在第六文化层,而在第七文化层,因为导致第六文化层城堡毁灭的原因是地震而不是战争。推算各地层所属年代的主要权威是威廉·多朴菲尔德,他在1882年被谢里曼雇佣来监督发掘工程进展。据他断言:整个废墟遗址由九个不同地层构成。谢里曼认为的倒数第二层遗址比推算的要古老得多;荷马史诗中早已描述过的特洛伊,即公元前13世纪的特洛伊,会在新近得多的地层,即遗址的第六层中找到。谢里曼还是接受了威廉耐心收集的证据,认为有这样的可能性,即他所发现的宝藏可能不属于普里阿摩斯国王。在他去世之前,他承认:他所发现的艺术珍品可能比普里阿摩斯在位的年代要早1000年。

谢里曼去世后,威廉在西沙里克遗址上继续探察,并成功定位了第六层城市的部分遗迹。这是谢里曼的民工尚未破坏掉的部分。威廉宣告,这才是真正的"特洛伊"。现代考古学家已经证实了他对年代的推算。只有美国考古学家卡尔·布勒根认为第七层的城市才最有可能是传奇中的特洛伊。

另外,现代考古学家认为,谢里曼发现的"阿伽门农面具"制作时间比阿伽门农国王(如真有其人)在位的时间早几百年。由此看来,谢里曼也错认了阿伽门农。

尽管有众多争议,但考古专家都一致认为谢里曼把西沙里克作为特洛伊遗址的所在地是准确的。德国考古学家玛夫锐德·柯夫曼他认为,《伊利亚特》史诗描述的事件是否

曾经发生不太重要。他这样说道:“我相信,《伊利亚特》描述了历史事件的核心战争确实在这个地势险要的地区不停地发生……”

另一位史学家也说,就其意义和价值而言,特洛伊城的发现并不比哥伦布发现美洲大陆逊色!

甚至还有部分学者认为,特洛伊城的发现证实了世界上最为古老的骗局——木马计的真实存在。



# 君士坦丁的馈赠

骗局实施时间:公元754年

骗局发生地点:意大利罗马

骗局设计者:教皇斯德望二世

欺骗对象:教众以及东格特王国。

大骗局的历史影响:巩固罗马教廷的统治。一纸文书,千年教皇国的开国基石。

君士坦丁馈赠书在罗马教会加强其统治地位的时候被作为证明来引用,它与其他伪教令来源通过格拉提安简编与法律联系起来,每一个未来的国王都宣誓捍卫它,若怀疑它便会被视作异教徒逐出教会。教会国家的存在;教皇无限的权力:发动宗教战争、设立宗教法庭、罢免国王和皇帝、焚烧和逐出教会;最后还有对教徒们所有精神世界施加影响——切都建立在伪造的一系列证书上。

## 丕平献土

天主教教皇的所有权力和权利都建立在伪造证件的基础上,这开始于八世纪中期所谓的君士坦丁的馈赠。教皇斯德望二世想借法兰克国王丕平的帮助战胜伦巴德人,这个要求令整个意大利都振奋起来。为了使丕平统治下的法兰克王国加入这场对原本与之交好的伦巴德作战,教皇必须能够对归属未定的领土给出一个合理的要求。为此,他命人制造了一张君士坦丁(306~337年)给教皇西尔韦斯特一世(314~335年)的馈赠证明书,巧妙地利用了关于教皇西尔韦斯特一世的传说。

在中世纪意大利的中部,有一片罗马天主教会的教皇直接管辖的领土,它就是长达一千年的“教皇国”(756~1870年)。

教皇国的形成经历了一个漫长的过程。它始于公元六七世纪罗马主教掌握了罗马城及周围地区的统治权,格列高里一世(590~604年在位)是第一位拥有强大势力的教皇。此后八世纪中叶,法兰克王矮子丕平的“献土”使教皇辖地进一步扩大。经过几世纪的变迁,这片土地不断延伸,其行政机构日臻完善。到了十二世纪教皇英诺森三世时期

教皇国的势力达到了顶峰。

中世纪教皇国是基于教皇对世俗财产的要求，教皇神权与法兰克俗权相结盟的产物，是西欧封建政教合一统治制度的象征。教皇国的形成，使得教皇在神权之外，又成为一名世俗君主，保障了神权的独立，这是教皇发展成为西欧基督教会首领地位的重要因素。教皇国的出现意味着罗马与拜占庭关系的破裂，为日后西方新的拉丁体系的基督教文明的发展，起了重要影响。

与此同时，教皇国成为世俗和教会贵族争权夺利的“肥肉”，教皇神权急剧世俗化。在近代，教皇国成为意大利统一的严重障碍，最后湮没在统一运动的浪潮中。

“丕平献土”并非偶然，这是西欧，特别是意大利、法兰克的政治形势变化与西欧封建化关系的发展所决定的。

中世纪初期的西欧，逐渐出现两股大的政治力量，一是罗马天主教会的神权（神权化的政治势力），另一个是法兰克的世俗政权。

罗马天主教会在罗马帝国时期，已拥有大量的世俗领地和财产，主要是在意大利南部和中部。因为该教会自称是耶稣大门徒彼得所创立，该教会教产统称为“圣彼得产业”。罗马教会借助于优越的地理条件——地处帝国京城，借助于彼得——耶稣最大门徒的继位人的资格，在西欧基督教会中享有较高的威望。它在西欧广泛传教，建立直属罗马教会（称“母教会”）的“子教会”，这样，罗马教会的势力渗透到西欧各地。

476 年西罗马帝国灭亡后，东哥特王国（493 ~555 年）在意大利建立，定都拉温那，尊东罗马帝国皇帝为皇帝。东哥特人信封基督教的阿利乌斯派别，但对所谓正统的罗马天主教采取宽容政策，听任教皇自由发展势力。意大利人民处于日耳曼异族的统治和包围之中，把教皇看成是旧罗马帝国唯一存在的残余，视为罗马帝国存在的象征。教皇的确发挥了保存、维护罗马传统文化的作用。554 年以后，东罗马帝国皇帝查士丁尼（527 ~565 年）收复了意大利。他既通过设在拉温那的拜占庭总督控制教皇，又责成教皇和罗马元老院共同管理罗马。603 年罗马元老院消失，教皇成为唯一的罗马最高统治者。

位于高卢地区的法兰克人是日耳曼民族强悍的一支。法兰克王克洛维（486 ~511 年）看到基督教会在欧洲根深蒂固，认为要取得当地罗马贵族的支持，在西欧站住脚跟，进而吞并西欧其他信仰阿利乌斯派的日耳曼王国，就必须举起罗马教会的旗帜，于是，他在 496 年毅然率领亲兵领洗，皈依罗马教会。法兰克王国成为当时西欧唯一的天主教王国。到了 8 世纪，该王国实权落到宫相矮子丕平手中，当时，国王空有虚名，是个未成年的孩子。尽管如此，法兰克居民仍习惯地把国王当作王国的首领。丕平（741 ~768 年）既想拥有实权，又要王国的最高荣誉，起意篡夺王位。他看到，要废黜国王，必须取得国内业已强大的基督教会的支持，而首先要征得颇有声望的教权首领——教皇的同意。丕平在 751 年为此事派使者到教皇扎迦利（741 ~752 年）处，教皇很痛快地回答：掌权者应为王。丕平在第二年立即召集王国贵族、教士会议，将国王削发为僧，自己登上王位。

支持是相互的，当伦巴德人从北方进入意大利威逼罗马时，教皇便要求丕平协助解围。

伦巴德人568年开始入侵意大利，直接切断了拉温那和罗马的通道，占领意大利的北部，并在意大利中部和南端进行了扩张，出现了斯波勒托和本尼文托两个伦巴德人公爵领地。教皇的世俗领地和教产被侵占或受到威胁。东罗马帝国的疆域从埃及到波斯边境，从黑海到多瑙河流域，其防御力量是极其有限的，特别是从7世纪40年代起，阿拉伯人对拜占庭经常入侵，东罗马帝国全力以赴反击，对意大利的防卫几乎没有力量，拜占庭不得不默许和承认教皇在意大利的强大地位，让教皇组织抗击伦巴德人的力量。当时在意大利形成拉温那和罗马两个抵抗中心，意大利民众，包括东罗马帝国在意大利的军队，也倾向罗马。拉温那一度被伦巴德人占领。教皇一方面打着为东罗马帝国收复意大利领土的旗号，另一方面为自身收回教产而努力。

733年，东罗马帝国皇帝利奥三世(717～741年)没收了意大利南部的教会财产，作为对罗马教皇抵制“圣像破坏运动”的报复。这个举动激怒了教皇，教皇和拜占庭的关系急剧恶化。为了弥补教产的重大损失，教皇收复伦巴德人占领的领土的决心越坚定，把这些领土据为己有的愿望越来越强烈。因此，当751年伦巴德人兵临罗马城下，并于次年提出罗马归伦巴德人保护，罗马居民每个人头交纳一个古罗马金币的贡金时，教皇斯德望二世(752～757年)先后采取了三个行动：一是向东罗马帝国求救，但后者没能派出一兵一卒。二是教皇光着脚，扛着圣像，带领属下神职人员进入教堂，把灰撒在恸哭的罗马居民头上，向天主乞求赐予和平，但是乞求了半天，也无济于事。最后，教皇把乞求的眼光转向法兰克王丕平，于754年1月赶到法兰克王国。

丕平曾受到教皇的支持，创建了加洛林王朝。教皇有难，丕平不好袖手旁观。考虑到以后还需教皇神权来支撑加洛林王朝，丕平决定全力帮助，丕平先是派出三个使团出使伦巴德王国，进行调停，均告失败，后来决定出兵远征。此时，加洛林王朝尚未强大到可控制意大利领土，丕平的军事行动停留在为教皇收复失地，以赠礼的办法把意大利中部领土赠给教皇。丕平在754年4月于克尔西签订了献土的文件。

从754到756年，丕平两次打败伦巴德人。756年，伦巴德王艾斯托夫根据法兰克、罗马、伦巴德三方协议，把他侵占的意大利中部领土交给教皇。这片领土包括东罗马帝国在意大利的拉温那首府和大部分总督区，在彭达波利斯地区的大部分城镇，以及埃米利亚、科马基奥和纳尔尼的某些城镇。这时没有明确的边界，而是以罗马教皇和拉温那主教、两地贵族所拥有的地产为范围。丕平特意从巴黎派出一名修道院长，去索取这些城市的钥匙，连同754年献土的文本，一起放在罗马梵蒂冈圣彼得的陵墓上，以示丕平向天主、向圣彼得奉献的诚意。

## 君士坦丁大帝与基督教

754年丕平献土文件是教皇国最早的文字根据，可惜它失传了。另一个根据却是伪造的“君士坦丁的馈赠”。

丕平献土引起了东罗马帝国的抗议，因为丕平理该将意大利中部领土归还拜占庭。丕平称他的献土是为了圣彼得，为了教皇替他的加洛林王朝祈祷。教皇为了确保自己得到的领土，竟然伪造了一封罗马皇帝君士坦丁大帝的书信，称它是写给当时罗马主教西尔韦斯特一世。这封信的第一部分证书的第一部分是由皈依君士坦丁的故事组成的：君士坦丁大帝曾得麻风病，罗马祭司要皇帝用儿童殷红的热血洗澡，君士坦丁不忍心杀害无辜的儿童，没有依从。有一天，君士坦丁梦见天主向他启示，劝他领洗。他决定试验一番，就请求罗马主教为他施洗。当他跳入水池时，天空忽然显现出一只手，神采四射，向他伸来。一出水面，身上的麻风病全好了。于是君士坦丁决定重谢罗马教会：迁都君士坦丁堡，把罗马，以至整个西罗马帝国都交给罗马主教及其后任们管辖。

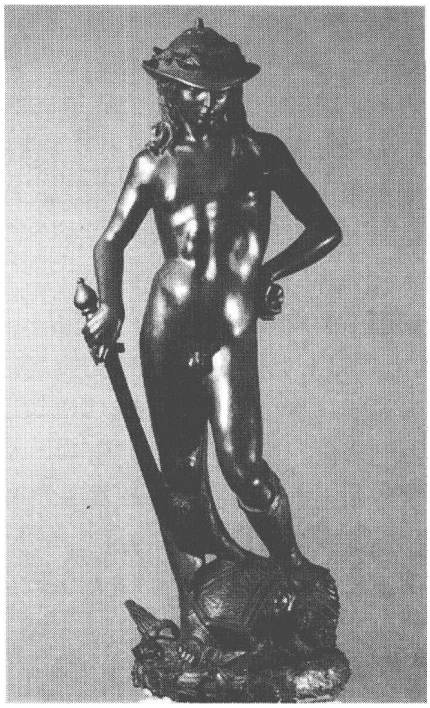

君士坦丁大帝

就这件人所共知的、广为流传的西尔韦斯特传说而言，正如大多数的宗教传说一样并非真实事件：君士坦丁国王从未患过麻风病，更未受过西尔韦斯特的洗礼，而是于公元 337 年躺在临终床上时受到主教优西比乌的洗礼。当时，西尔韦斯特已经去世两年了。

据《新约·使徒行传》记载：公元 1 世纪 30 ~ 40 年代，即相传耶稣死后的十几年内，耶稣所选使徒们以耶路撒冷为中心，建立了初期教会，过着“凡物公用”、互通有无的集体生活，遵守犹太教规，参加犹太教圣殿的朝拜活动。这时的核心领袖是众使徒之首彼得和耶稣之弟（或表弟）雅各。他们确信耶稣就是弥赛亚，虽然被杀，但已经复活升天，不久还将再临人世。这个教派被视为犹太教的叛逆，受到其他犹太教徒的反对和迫害。当第一个殉道者司提反被害后，其他信徒开始向巴勒斯坦的其他城市和农村分散。在《新约·使徒行传》中，被给予最高评价的一个人是圣徒保罗。

保罗身材高大，健壮英俊。他早年是谨守律法的犹太教法利赛派。“法利赛”意为“隔离者”，由文士和律法师为主体组成，遵奉律法书和口传律法，以严守犹太教传统相标榜，强调与异教、异族的隔离。因此保罗一直积极地攻击教会，逼迫基督徒。但在他去往大马士革追捕逃走的叙利亚基督徒路上，一道强光从天照下，照得保罗和他的随从眼睛一片模糊。他们吓得趴在地上。保罗的帮手只看见围绕着他们的大光，保罗却看见在大光中荣耀的主耶稣，他还听见从天上来的声音，耶稣不停问他：“保罗，保罗，你为什么逼迫我？”一心以为是在替天行道的保罗突然发现，原来他做的不是善事。他尽心竭力，却只是一个迫害上帝的人。这位瞎了眼的虔诚的法利赛人开始在上帝面前祷告和忏悔。

耶稣派遣亚拿尼亚去见保罗，并指示他把手按在保罗身上，使他恢复了光明。

“保罗的眼睛上好像有鳞立刻掉下来，他就能看见，于是起来受了洗。”从那以后，他就成了传道人。据说，他在大马士革传讲基督教义时，惹火了一些犹太人，他们计划要杀保罗。大马士革的信徒把保罗放在筐子里，沿着城墙放下去，然后他就逃到耶路撒冷。曾不遗余力迫害基督教徒的保罗，后来成为了“圣徒保罗”，为传讲圣经四处奔走，成为在基督教的传播中所起作用最大的使徒。他在《新约》中的地位仅次于耶稣。

保罗对基督教所作的贡献，并不仅仅在于传讲圣经，更在于他对基督教义的开拓。公元1世纪30年代后期，基督教已开始传到小亚细亚和塞浦路斯一带。在接触各地其他民族时，出现了一个决定基督教前途的问题：是继续遵奉犹太教的教规（包括割礼），把自己局限于犹太民族之内；还是打破狭隘的民族意识，向非犹太人传教。约在1世纪40年代后期，在耶路撒冷的一次会议上，以保罗为首的世界派与民族派展开辩论。结果世界派获胜，从此，基督教便沿着世界性宗教的方向发展，并远传到希腊、罗马等地，在各地建立教会。

公元3世纪末，基督教已成为一支相当显著的社会力量，其领导成员成为社会上层，但普通教徒仍属中下层平民甚至是奴隶。基督教诞生3个世纪后，即公元325年，在罗马帝国东部尼西亚召开基督教普世主教会议，后被称为“第一次尼西亚公会”。第一个信奉基督教的罗马皇帝君士坦丁，将主教们召集到尼西亚。主教们通过投票为耶稣定性，而皇帝则通过法令使主教们的决定正式生效。最后耶稣被认定为“圣父、圣子和圣灵”。罗马的教堂接受了尼西亚对耶稣的定性，并沿用至今。公元392年，狄奥多西一世以罗马帝国的名义正式宣布基督教为国教。

基督教从耶路撒冷走进罗马，从恪守犹太习俗的希伯来人走入罗马教会统治下的欧洲，无疑是一种文化上的突破，这也是基督教义里“得自由”的一种体现。在基督教的发展过程中，有一个人居功至伟，他就是第一位信奉基督教的罗马帝国皇帝——君士坦丁大帝。

君士坦丁早年在罗马皇帝戴克里先的宫廷中长大，后以军官的身份参加了征伐多瑙河下游地区的战斗。公元305年，他与父亲君士坦提乌斯一道渡海出征不列颠，在不列颠北部大战一场。公元306年，君士坦提乌斯在约克去世，君士坦丁随即被军队拥立为帝。公元312年，他侵入意大利，在一次闪电式攻击中在罗马附近的米尔维亚桥打败了罗马皇帝马克森提。然后他与已经成为东罗马帝国皇帝的李锡尼结成联盟。公元316年，君士坦丁夺取了李锡尼在巴尔干半岛的领地，并在公元324年在亚得里诺普和克里索普利斯大败李锡尼。从此，君士坦丁成为罗马帝国的皇帝。公元330年，他迁都拜占庭，更名君士坦丁堡。

罗马人的宗教信仰具有自己的特点。在共和时代的罗马，源于原始社会的一些信仰与从周围文化较高的民族，特别是从伊特拉斯坎人以及希腊人那里继承过来的神祇和宗教习俗共同存在，并逐渐融合。罗马人有多得不可胜数的神，而且不断吸收外来的神，其

中最重要的就是宙斯(朱庇特)。罗马的主要神祇逐渐与希腊的奥林波斯的主要神祇融为一体。每个家庭都有专门祭祀神灵的地方,都有自己的保护神。每项政治或军事活动,都需要事先通过占卜了解神意。罗马宗教的显著特点是它的形式主义,只要求严格按照固定程式行事,遵守各项禁忌,而不管真正的信仰如何。从屋大维时起,利用对皇帝守护神的崇拜以加强皇权成了传统的政策。但是基督教产生以后,它在政治、经济和文化中的影响越来越大,终于在君士坦丁时代成为用来加强专制统治的工具。

不管君士坦丁信奉基督教的故事是事实还是传说,这故事长久以来不断鼓舞基督教徒。公元337年君士坦丁逝世后不久,塞沙里亚(罗马帝国在巴勒斯坦的都城)主教优西比乌把其事收录在《君士坦丁传》中。据说,公元312年10月的某一天,君士坦丁率领部队向罗马城进军,想把罗马从死对头马克桑蒂亚斯手里夺取过来;此时,君士坦丁在落日余晖映照的天空看到一个巨型十字架,旁边还有一行字:"凭这个标记取胜。"就是那一天夜里,基督在君士坦丁梦中显现,吩咐他擎着绣上基督标记的军旗进攻,非如此不能获胜。君士坦丁立刻下令匠人用纯金打造旗标,上面以宝石缀成一个代表基督名字的图案,表示他效忠基督;而根据一些记载,兵士的盾牌上还特别漆上一个十字架。于是,君士坦丁的军队,在台伯河米尔维安桥上大败敌军,马克桑蒂亚斯在台伯河里淹死。君士坦丁旗开得胜,进入罗马,从此成了坚定不移的基督徒。

君士坦丁是否真的经历过优西比乌记述的事情呢?优西比乌说那是皇帝亲口对他讲的,君士坦丁还指天发誓说绝无虚言,更说不只他自己,甚至在他身边的兵士也清清楚楚着见过天空中耀眼的十字架。

但是在异教徒仍占优势的情况下,君士坦丁必须小心行事。在他掌权的早期,在传统的祭拜中,要求祭司长做的仪式,他都一一照办。他重修异教的庙宇,并令各地赞助修建。在君士坦丁堡落成时,异教和基督教的仪式他都采用。他还用异教徒的秘方来保护收成或治疗疾病。当他权力更加稳固时,他便公开支持基督教,并采取了一系列措施。他将国内钱币上异教徒的雕像逐个去掉,只留下无关宗教的刻字。在成文法上,他给予主教们一种权力,使他们可以在自己的教区内做审判工作;制定法律豁免教会不动产的捐税,使基督教协会成为一种审判团体,可以拥有自己的土地,接受遗产,并将殉道者留下的遗产全数交给教会。君士坦丁捐钱给需要钱的团体在君士坦丁堡和其他地方兴建教堂。他禁止在新教堂敬拜偶像,否认他所颁布的容许异教存在的《米兰敕令》,禁止异端宗派的集会,并下令毁坏他们的会堂。君士坦丁还使儿子接受正统的基督徒教育,经常资助他母亲教会里的慈善事业。在他的支持下,帝国境内的所有基督徒聚集在一起,为他们神的得胜而感激涕零。

不过,在君士坦丁皈依基督教后不久,教会中就因对教义认识的歧义而发生了分裂,使基督教会在得胜的当时,就有毁灭的危险。他于是召集所有的主教在尼西亚城聚会,并担负他们所需的费用。会议由君士坦丁主持,他首先以一篇简短的讲词呼吁主教们恢复教会的团结,然后耐心地聆听318位主教的辩论,最后自己也加入了辩论。在他的努

力下，会议取得了圆满的成功，签署了一项决议，认为为了今后教会的组织力与生存，需要一个固定性的教义。最后他们达成协议，在基本信仰上一致。君士坦丁的努力，使基督教暂时避免了分裂，使一种根植于新宗教的新文明，从那些枯竭的文化与濒临破产的教条废墟中兴起，欧洲开始步入中世纪。

公元337年，在复活节上，君士坦丁庆祝他在位30年。后来，他感到死神将至，就请主教优西比乌为他做受洗礼。他有意延迟到现在才受洗，是希望借此洗尽他一生的罪污。然后这位疲惫不堪的君王脱去皇室的紫袍，换上基督信徒所着的白色长衣，然后安详地去世。君士坦丁不愧为帝国最有毅力的传教士，他全力消除异端邪说，在各种事情上求问上帝。他以一个新的宗教、富有活力的组织、纯净的道德律使这个古老帝国重获新生。也正是由于他的推波助澜，基督教才在后来成为罗马帝国的国教，并且历经14个世纪成为欧洲生活与思想的主流。所以从这个意义上，称君士坦丁为第一位信奉基督教的罗马皇帝并非过誉。

而到了后来，教皇斯德望又将这个传说和他授权手下伪造的证书中国王慷慨大方的馈赠联系在一起：他把国王至高无上的权力通过罗马交给了教会，把意大利和西方赠送给教皇和他的继承人，确认教皇拥有统治世界上所有教堂和教士的地位，授予他所有宗教和教会问题上的终审权，甚至把皇帝的头衔以及所有代表着皇帝尊严的标志都转让给他。可是因为世俗的皇帝不可能与教会同时统治同一个地方，君士坦丁就迁回了那座以他自己的名字命名的城市。他郑重地许下誓言，无论什么时候，他和他的继承人都不能收回以上的馈赠。证书的结尾有君士坦丁的“亲笔”签名和附注，附注上说，他会亲自把它放在圣彼得的坟墓中，可是没有人确切地知道坟墓在哪里。这么多特权的积累使教皇斯德望二世不仅获得了领土权和统治教会的最高权力，而且通过行使国王的职权把当时的关系翻了个个儿：以前教皇和主教是国王的臣民，现在必须由主教“代替上帝行使恩惠”以涂圣油的仪式册封国王。

斯德望二世将这份所谓的君士坦丁证书作为他754年4月对基尔奇的国会要求的证书出示给法兰克国王丕平，丕平爽快地接受了他的请求，并向教皇保证站在他的这边为收回领土权而加入对伦巴德人的战争。作为答谢，斯德望二世为他涂圣油加冕，并设法让他的两个儿子都成为国王。

## 掀起制造假证书的潮流

丕平许诺增加教皇的财富，确切地说是增加圣彼得的财富，教皇是他在人世间的代表。实际上就在754年的夏天，丕平就派军队与伦巴德人作战，可是只获得了局部胜利。756年刚刚过去的时候，由圣彼得亲自写给法兰克人的信从天而降，信中再次请求帮助并许诺让他们永远生活在天堂。丕平第二次参战，终于将伦巴德人赶出意大利。教皇达到了他的目的：现在他就是罗马、科西嘉岛、萨丁岛的统治者。因为在君士坦丁的馈赠书里

没有具体提到岛屿,后来的教皇哈德里安四世认为将要求延伸至所有西方岛屿是合理的,并于1155年将爱尔兰作为教会财产转交给亨利二世,这导致了一直持续到现在的宗教斗争。

当前的目的达到后,伪证书便暂时失效了,百年后,在一次教会立法大会上它开始发挥它原本的效应。即使是这部内容广泛的"法令"也是一份由教皇的书信、布告、证明和其他教会法规来源组成的赝品,它的任务是保护教会不受世俗国王的干扰。这样,教会的神职人员就不可能被罢免、控告或起诉。随着这道法令的广泛使用,君士坦丁馈赠书也逐渐广为人知,并且在罗马教会加强其统治地位的时候被作为证明来引用。它与其他伪教令来源通过格拉提安简编与法律联系起来,每一个未来的国王都宣誓捍卫它,若怀疑它,便会被视作异教徒逐出教会。教会国家的存在,教皇无限的权力:发动宗教战争、设立宗教法庭、罢免国王和皇帝的政治危机、焚烧和逐出教会,最后,还有对教徒们所有精神世界施加影响,一切都建立在伪造的一系列证书上。

1001年,撒克逊皇帝奥托第一次宣布君士坦丁的馈赠是伪造的。奥托对君士坦丁把首都从罗马迁到君士坦丁堡的行为很感兴趣,他认为这是为了先发制人,不让梅罗文加王朝有机会把统治中心放在罗马以对抗帝国的主教。虽然奥托是德国人,他母亲却来自东罗马帝国。她很清楚在梅罗文加王朝末期,罗马主教有着同样的担心。这就是君士坦丁的馈赠被执行的原因。

奥托的声明对教皇西尔威斯特二世来说,是个不受欢迎的消息,但直到德国神学家和哲学家库萨的尼古拉斯宣布君士坦丁从未写过君士坦丁的馈赠,这一声明才引起人们的重视。虽然尼古拉斯起初认为教皇应该是教会成员意愿的执行者,但他不知为何被主教们震慑住了,于1448年接受了枢机主教的职位,从此成为一名教皇制度的忠心拥护者。

此后,君士坦丁的馈赠再也没有被公开提及,直到15世纪的意大利语言学家洛伦佐·瓦拉猛烈地攻击了它的真实性。瓦拉(1407~1457年)被教皇尼古拉斯五世选中,把希罗多德和修昔底德的著作从希腊语翻译成拉丁语。但瓦拉不仅是一位著名的学者,还是教育改革的热心发言人。他坚决认为希腊、罗马时期的古老精神已经在中世纪丧失了。由于痛心于正统拉丁文的优雅被笨拙的中世纪语言所取代(例如教会文件中的拉丁语就有大量语法和用词错误),他尖锐地批评了教会的拉丁版《圣经》以及翻译时故意犯的错误。受到他的影响,其他文艺复兴时期的古典主义学者,例如德西德里斯·埃拉斯摩(1466~1536年)转而研究原始版本的《圣经》。1516年,埃拉斯摩发表了自己翻译的希腊语《新约》的拉丁语版本,揭露了原来的拉丁文版本《圣经》是故意错译的,他把它称为"二手文件"。

洛伦佐·瓦拉对君士坦丁的馈赠的调查结果。就是公开指责它是8世纪的骗局。在他的报告里,他写道:"我知道已经过了很长时间了,现在人们的耳朵正渴望听到我对罗马教皇的指责和冒犯。实际上,我的指责是很严重的。"然而,正是这份伪造的文件产

生了一种新的教皇制度。这一巧妙的骗局让罗马教会掌握了政治权力。

尽管瓦拉在1450年的发现引起了争论,教会还是安然度过了文艺复兴时期,把许多那一时期的杰出思想家贬为异端。因此,瓦拉的著作(被称为《批判》)也悄悄在梵蒂冈档案馆消失。100多年后,17世纪在梵蒂冈图书馆里工作的神父玛拉托才再次发现它。

后来,英国圣公会牧师亨利·爱德华·曼宁(1808~1892年)重新开始讨论君士坦丁的馈赠的性质。但他却跟随库萨的尼古拉斯的足迹,从圣公会改信天主教,成为梵蒂冈会议的成员,并成为威斯敏斯特的大主教。后来,他于1862年出版了著作《耶稣基督代表的世俗权力》。

美国的克里斯多佛·科尔曼开始继续揭露骗局。1924年,他就任印第安纳州立图书馆历史委员会和重大历史事件办公署的负责人。他出版了最新调查结果,名为《洛伦佐·瓦拉关于君士坦丁馈赠的评论》。现在它成为这一领域最权威的著作——在他看来,教皇斯德望设计了一出影响重大的骗局,加强了教会,尤其是罗马教皇的权力。虽然君士坦丁的馈赠是伪造的,但它却把教皇推到了至高无上的地位。虽然斯德望称这是君士坦丁给教皇西尔威斯特一世的诏书,但实际上,当时的文件只是君士坦丁的遗嘱,上面说,把拉特兰宫和其他财产以及建筑物捐赠给了新成立的罗马教会。

从751年《君士坦丁御赐教产谕》被执行起,一直没有任何正式文件提到它,除了1054年教皇利奥九世写给君士坦丁堡大主教迈克尔·瑟卢拉里斯的一封信。然而,到了12世纪,它却成为天主教执行教皇制度的最重要的依据,所有君主都臣服于它。

尽管到了19世纪,天主教教会承认了他们的造假行为,然而还是没有改变他们的法律:1962年10月教皇约翰二十三世在罗马召开高级神职人员大会的时候,天主教法典对于教皇才拥有征兵权这一法律规定给出六个出处的证明,其中三个是伪造的,而另外三个则是由此派生出来的。

君士坦丁证书的伪造给中世纪带来了一股制造假证书的潮流,教皇主教和修道院院长巩固了他们的法令,扩张了他们的财产。最初,每一个主教管区、修道院或慈善机构都被证明制造过帮助他们获得合法地位和财产的伪证书。然而,这不仅仅涉及法律上的问题,还涉及对整个宗教生活的虚构,有些事已被后人证实纯属子虚乌有。历史学家们也对这些没完没了的造假事件感到吃惊,主要因为这些很流行的实际行为与公开的教条相悖。历史学家霍斯特·傅尔曼的解释意味着中世纪作为教堂职业造假的鼎盛时期这一观点的转折,造假者虽然没有得到教会法律的同意,但是已经以某种方式与教会的公正性相协调。他们只是在事后加以证明,按照他们的想法,反正上帝也希望这样,因此也就不受那些不公正意识的限制。

从20世纪60年代初期开始,傅尔曼经常重复提到的这个主题很吸引人,因为他们允许历史学家们没有任何负担地研究这段历史。因此,他们对中世纪的研究便尽人皆知了。当时傅尔曼正在从事伪教令的研究:他所作的大范围的描述只是表面现象,因为他不能假设犯罪意图,他也没有调查造假的目的和结果。傅尔曼及其研究伪造历史的学派

得到了公认的荣誉,然而,这些工作的可开脱罪责的特点没有被预料到。由于所谓的缺乏不公正意识而全部宣告无罪,这意味着最后历史学家们终于向令人惊讶的、在每个案件中都可以说明的中世纪造假行为投降。

# 险些篡改历史的书信

骗局实施时间:公元1862~1869年

骗局发生地点:布鲁塞尔科学院

骗局设计者:乌翰·卢卡斯

欺骗对象:米歇尔·扎斯勒

大骗局的历史影响:险些改变科学的历史事件已经超越国界,变成外交事件,轰动一时。

法国学者把自己同乡给他的收藏品带来展示给同事们看。全场都沸腾了!这是帕斯卡写给年轻的牛顿的一封信。在信中,法国学者帕斯卡称刚刚发现了万有引力……于是,科学院的绝大部分院士竟然都相信了:不是牛顿发现了万有引力,而是帕斯卡发现的,比牛顿早了40年。英吉利海峡的另一边则是一片哗然。一场辩论硝烟四起,愈演愈烈,甚至全欧洲的人都参与进来了!……

## 同乡的收藏品

1862年,米歇尔·扎斯勒已年近古稀。他是一名有杰出成就的学者,甚至可以说是一个天才。正是他对几何学的特殊贡献,才使这门学科步入了一个全新的发展时期。他同时代的人对他的学术成就称赞不已,认为他不虚此名。他是理工学院的教授,任职于科学系专门为他设立的应用几何学专业;同时,他还是英国科学院和布鲁塞尔科学院的院士。他获得过法国荣誉勋章和英国授予学者的最高荣誉——科普利奖章。

但是,这个智慧超人,被荣誉包围的富有学者却在心底里有一个痛处:他热衷于收集古代名人的手迹,并且愿意出大价钱来收藏,可最终他只得到了几个二流品种。

这时,他家里来了一个客人,自称要给他看一封莫里哀的亲笔信。他立刻就让那人进来了。来人很难从外表上猜出他的年龄,有50多岁、驼背、秃顶、戴一副黑色的圆边眼镜。看样子,这是个爱泡图书馆的人。来人毕恭毕敬地说:"先生,我叫乌翰·卢卡斯。我是靠近沙托顿的拉内雷人。"

"我生在沙特尔。我们可以算是老乡。"

屋内的气氛一下子变得融洽了起来……乌翰·卢卡斯小心翼翼地从皮衣里掏出一份手迹。确实是莫里哀的手迹,但他致信的人倒是没有听说过。

“500 法郎，它值这么多……”

米歇尔没有和他讨价还价，因为他对这张手迹的来源有点疑问。这个驼背人走近他，悄悄告诉他说：“这是一套收藏品中的一份。”

“有一套？”

“这是布瓦·汝德兰伯爵的收藏品。这位伯爵大人 1791 年移民去美洲。途中，他的船出了事，他也死了。但是有人把他的柳条箱打捞了上来，里面有许多伯爵大人的信。它们现在属于一个老人所有。可是他很穷，于是委托我卖掉这些信。”

“那样，是不是还有很多？”

“是的，还有上千封。”

这位几何学家的两眼就像孩子看见糖果一样开始发光：“卢卡斯先生，请你答应我，在卖它们之前，请一定告诉我一声。”

“我答应你。我们是老乡嘛，应该相互帮助。但你不要对外声张这件事。莫里哀的这封信只是其中的一封，这儿还有一封恺撒写给韦辛格托里克斯的信！”他开始念道，“我派我的一位朋友去见你，为的是告诉你我此行的目的。我要率领我的将士攻占你的国家。你的反抗是徒劳无益的。你现在很勇敢，将来也一样。预备好武器准备战斗吧！”这还没完，还有一封韦辛格托里克斯的回信，可以算是他给恺撒使者在捎回口信途中的通行证：“这是高卢首领韦辛格托里克斯的亲笔信，我把他交给庞培，好让他能够回去复命……我希望他能够回到恺撒大帝的身边。所有见到这封信的人都必须放行，而且向他提供必要的帮助。”

这个秃顶的矮小男人很诚恳地俯身说道：“这个老人只要价 500 法郎。这可是两份东西啊！而且这些是很少见的……”

扎斯勒院士立即去找他的秘书拿钱：“卢卡斯先生，你先替我谢谢他。你去把钱拿给他，然后赶紧把东西拿回来……”

就这样，一场令人啼笑皆非的诈骗开始了。米歇尔·扎斯勒院士，虽说是那个时代的精英，但却为自己的轻信付出了惨重的代价。尽管那封莫罩哀的手迹是假的，但它毕竟看起来像真的。那个家伙对一个罗马人和一个高卢人的古法语的翻译本来就有点匪夷所思，更不用提韦辛格托里克斯竟然称恺撒为皇帝，可恺撒压根儿就没有称帝，确切地说，正是因为想当皇帝，他才被布鲁图和他的同伙给刺杀了。再说，只要看看那张带有百合花水印的纸就可以戳穿他的骗术了，因为在恺撒时代，人们还没有发明纸张，那时的人们用的是羊皮纸！我们还是只说说这个故事吧。我们不敢虚构，它确实是一个真实的故事。

到 1869 年，七年过去了。在这七年里。那位未露面的老先生出手了不少稀有的手迹；卢卡斯，则出于对老人的同情，把它们都卖给了米歇尔·扎斯勒院士。

这些手迹简直就是一座神奇的宝库！各个时代的伟大人物的生活都展现了出来，所有的历史谜底都会被揭晓，例如铁面人。

让我们来看一些例子吧……如果你想要了解恺撒,那就看一封他写给他的情妇埃及艳后克利奥帕特拉的信:“亲爱的,我们的儿子很好。他不久就能够从这里出发去马赛。我决定送他去马赛,在那里,他可以呼吸到新鲜的空气,学到美好的事物。”

米歇尔是一个非常爱国的人,甚至到了有点沙文主义;他对这封信的唯一感想就是很自豪地证实了恺撒选择了法国作为他的儿子接受教育的地点。

同样地,亚历山大大帝写给亚里士多德的信更使他高兴不已:“您在信中要求到高卢人居住的地区旅行,想了解一下他们的社会,我准许。毕达哥拉斯给予了这个民族高度评价,我也认为他们给全世界带来了光明。”

带着这样的想法,当你读到查理·马特奥斯特亚在普瓦提挨战役前对阿拉伯军队的首领写下的豪言壮语,怎么能不热血沸腾?

“公爵大人,你的挑战书我收到了,但是我对于这场战斗的结局毫不畏惧。你就召集你的所有的非洲部队来摧毁我们的国家吧。我会迎战。愿神灵保佑你。查理·马特奥斯特亚。”

自然还有圣女贞德。这位牧羊女奇迹般地学会了写字,在和查理七世第一次会面后,她给自己的父母写了封信:“亲爱的爸爸、妈妈,我们是在把盎格鲁人驱逐出法兰西的战斗中会面的,他给了我梦想。他知道我想要做什么,于是他让我指挥部队打仗……”

我们不可能一一列举,简直举不胜举。而且,杂乱无章,没有考虑时间顺序。一会儿是克里斯托夫·科龙写给拉伯雷的信,信中描述了他的美洲见闻;一会儿又是埃洛伊斯写给阿伯拉尔的信,在信中埃洛伊斯称阿拉伯尔为“我的温柔的朋友”,并向他抱怨人们对他们残酷的惩罚;还有玛丽·德·美第奇写给教皇的信,信中他要求教皇赦免伽利略;还有一份由阿提拉(匈奴国王)签名的宣言,信中的内容虽说粗俗,咄咄逼人,但是证明了这位匈奴领袖并不是人们想象中的那般粗俗,他和阿基米德、达戈贝特一世、查理曼和莎士比亚一样懂法语;还有一个神秘人物写给维森特·德·保罗的信,信中要求这位教士给予他一些帮助,同时称呼这位教士为“圣维森特·德·保罗”,好像他生前已经被列为圣人……

我们注意到这位老先生的耶稣时期的收藏品特别丰富,他收藏了两封信:一封是一个叫朱利尤斯·格拉克西内斯的人(历史上并无此人,米歇尔·扎斯勒受骗了)写给耶稣的信;另一封是犹大的信,信中要求耶稣宽恕他的背叛。最让人瞠目结舌的一封可能要算是拉撒路(据《圣经·新约全书》记载,拉撒路是耶稣的朋友,在去世4天后,耶稣让他复活。)写给圣·彼德的信,写信的日期是公元47年8月10日,信发自马赛。在耶稣使他复活后,他乘船来到了法国。他没有说他是否遇到过恺撒的后人……

为了所有这些杰作,米歇尔·扎斯勒一共花了15万法郎。这可是一大笔钱!可他自始至终都没有产生一点怀疑。但是,他和他的老乡乌翰·卢卡斯却发生了冲突,因为米歇尔·扎斯勒院士觉得乌翰·卢卡斯的动作太慢了,老是不能及时地把东西拿来。有一次,他们又有了冲突。这一次,乌翰·卢卡斯发火了:“如果你不满意,就把那些东西还

给我,我把钱退给你!"

这位老学者一下子就没有了脾气:"请不要这样!我以后再也不这样说了。这些资料对我来说实在是太珍贵了……"

## 谁是"万有引力"的发现者

如果这位学者不是院士,也许造慑者的好戏还可以继续演下去,可偏偏这位院士生性慷慨大方,他不愿独占这么宝贵的财富。他觉得他有义务让他的同事们也享用这些发现。他决定先从国外的科学院开始他的计划。在但丁诞生600周年的纪念会上,他把诗人写的一首诗交给了佛罗伦萨。佛罗伦萨市民对此非常感谢,竟然没有发现但丁的这首诗竟是用法语写的。不久,布鲁塞尔科学院热情地接纳他为院士。为了表示感谢,他把查尔斯·昆特写给拉伯雷的两封信送给了布鲁塞尔科学院。

这是两封最不让人感到奇怪的信。在第一封信中,这位皇帝向拉伯雷请教如何把圆化为等积正方形的作法。由于拉伯雷没有回信,在第二封信里,他发了火。信中的内容显露了学生的恶作剧,因此也没有人觉得有什么奇怪的地方,于是它们被收进了布鲁塞尔科学院的档案中。

扎斯勒没有忘记他的科学院的同僚们。1869年6月15日,他把帕斯卡写给化学家罗伯特·玻易尔的两封信送给了他们。这一次,他使他的同事们吃了一惊,因为在信中,帕斯卡竟然运用了在他那个时代还没有人知道的数学公式。有人对此表示怀疑。其中有人竟然宣布说:"这信的内容很显然是从一部现代论著中抄来的。"

扎斯勒听到以后,没有感到吃惊,而是非常地气愤。他完全相信这是真迹。也许他需要再拿出一些来才有分量。他找来乌翰·卢卡斯,向他提出了这个问题。

卢卡斯笑着说:"您不用担心!这位老先生那儿正好有这些东西。"

7月31日开会时,米歇尔·扎斯勒把这些东西带来展示给了他的同事们看。全场都沸腾了!这是帕斯卡写给年轻的牛顿的一封信。在信中,法国学者帕斯卡称刚刚发现了万有引力,他热情地告诉了牛顿一些要素,并同时语重心长地给牛顿写道:"我的朋友,我知道你一直在数学和几何学领域进行着执著的研究;这里我给你一些题目做做,他们曾是我过去考虑过的一些问题,可以测测你的能力……你要努力工作、学习,但是要适可而止。最好的方法就是利用人们已经取得的知识。这是我的经验之谈。"

一切都乱套了!一瞬间,这个事件已经超越了国界,变成了国际事件:可以说是外交事件!可令人奇怪的是,由于沙文主义的作祟,科学院的绝大部分院士竟然都相信了:不是牛顿发现了万有引力,而是帕斯卡发现的,比牛顿早了四十年。自圣女贞德时开始,我们一直受着英国人的气。这下子,我们终于出了口恶气!

显而易见的是,英吉利海峡的另一边则是一片哗然。爱丁堡科学院说这是"可悲的捏造"。牛顿的传记作家大卫·布鲁斯特在写给科学院的信中说:"我查看了牛顿所有由

他的后人收藏的,现保存在赫茨伯恩帕克故居的文件,我确信帕斯卡和牛顿从来没有通过信。1654 年,牛顿才 11 岁,还在做着他那个年龄的孩子的事,玩风筝、磨盘、飞盘……"

争论不是没有一定的道理。因为,就算我们承认是帕斯卡先发现了万有引力,人们也不禁要问:他为什么要把这件事私下告诉一个英国人呢?

米歇尔·扎斯勒烦恼得很。他没有想到这会招致这么多的抨击和对立。恰好在这时,乌翰·卢卡斯来找他了:"我想,那位老先生有可以让我反驳的证据……"

这个证据真不错,这位几何学家可以发起猛攻了。他向科学院念了牛顿的妈妈写给帕斯卡的信,牛顿夫人"非常感谢帕斯卡对她的儿子的好意"。由于批评之声四起,他又拿出了一个妈妈来助阵——帕斯卡的妈妈。这位夫人在信中告诉她的好友圣·艾乌蒙,她的儿子发现了万有引力,她感到很自豪。

这场辩论硝烟四起,愈演愈烈,甚至全欧洲的人都参与进来了!……好几个学者证明在帕斯卡那个时代,当时人们的天文学知识不足以使他发现万有引力。既然"老先生"那儿有反驳的证据,扎斯勒就站出来进行反驳。他拿出了 1641 年伽利略写给帕斯卡的信,在信中这个意大利人教给了帕斯卡足够的天文学知识……天文学家们哗然了。伽利略在信中谈到的土星光环是在 15 年后由荷兰人惠更斯发现的。再说,当时伽利略已经失明 4 年了,根本无法写信。扎斯勒反驳说伽利略可能是假装失明,为的是避开宗教裁判所。而惠更斯在一次去拜访帕斯卡时,剽窃了这项发现。这下子,荷兰人对于这个剥夺他们国家学者的发现的说法怒不可遏;而意大利人对于如此藐视他们的伽利略也是无法容忍……这场论战持续了三个多月。扎斯勒没有被铺天盖地的反驳声吓倒,他不停地拿出新的信件来作为证据进行辩护。1869 年 10 月 26 日,著名的天文学家勒维耶获得了他的同事的支持,使科学院认识到扎斯勒那些信件的内容纯属编造,事件年代也完全错误;他是当时唯一从一开始就认定这些东西非常可疑的人。

扎斯勒的信心第一次开始动摇了。他的好几个朋友让他去起诉。他做了,但不是因为诽谤这件事。他要求逮捕乌翰·卢卡斯,因为他要买的另外 3000 多件手迹乌翰·卢卡斯迟迟没有给他。他担心乌翰·卢卡斯会因为发生的这些事感到害怕而带着那些东西逃跑了。

他对警察局局长说:"我担心他可能会把那些无价之宝卖给外国人!……"

## 推销员炮制的赝品

乌翰·卢卡斯被逮捕了。尽管事态在发展,可是他根本就没打算藏起来。他经常去国家图书馆查找伽利略或是帕斯卡的信件,然后偷偷撕下那些旧书的几页作为他写信的纸张。此时,公众已经看出了诈骗的端倪。扎斯勒从他那儿买了 600 多个名人的近 3 万封信件。这些信件发表在报纸上后引来一片讥笑……

预审开始了。整个过程有点让人失望。这位伪造者的样子看上去很平庸,远没有他

所制造的那些事件那样惊天动地……乌翰·卢卡斯生于1818年,出生地确实是在靠近沙托顿的拉内雷。那是个在历史上有一定知名度的地方。他出生在一个以耕地为生的农民家庭。但他却又是个野心勃勃的家伙。他通过自学,成了沙托顿的一个诉讼档案保管员。但他不满足于此,于是他来到了巴黎,想在国家图书馆里找一份工作。可他被拒绝了,原因是他没有中学毕业证书。

后来,他在一家家谱陈列馆里找到了一份推销员的工作,以勉强维持生计。由于有空闲时间,他常常去图书馆看书,他觉得模仿古代名人的笔迹是件很好玩的事。就在这时,他遇到了他的老乡扎斯勒。于是莫里哀的信以及后来的信就这样……他先把那些偷来的纸在蜡烛的烟上熏黑,然后开始炮制他的作品。我们没有理由不相信乌翰·卢卡斯的陈述:他的伪造的念头来自那位院士。院士对那些东西的永无止境的需求,使他欲罢不能。

"他要求我再带些别的信件来给他。他给我列了一个长长的名单,上面都是他非常想要的名人的信件。他对我说,如果我能找到这些信件,他会把它们做成专集出版。"

他然后说出了下面这番精彩的观点:"尽管这本书在一定程度上还有些不确切,但是它还是有功劳的,它使我们法国人了解了历史,进而对人类的进步有所了解……"

乌翰·卢卡斯的案子在1870年2月24日开庭审理。驼背、秃顶的被告,迈着乡下人的步子上了庭,脸上毫无表情。但是,把法庭挤得水泄不通的人们可不是来看他的,人们想看看那个身材高大,穿着黑色礼服,坐在旁边,尽量使自己不引人注目的男人。

乌翰·卢卡斯承认了他的伪造事实:他卖了近3万件伪造作品给米歇尔·扎斯勒,总金额为15万法郎。受害人被传唤上庭。旁听席上嘘声四起,但是这位院士还是一本正经。他的陈词是这样开始的:"我们是老乡……"接着,他叙述了他怎样被骗,可讲述中他还是尊敬地称呼乌翰·卢卡斯为"卢卡斯先生"……法官向他提了一个所有在场的人都想问的问题:"那么,先生,您怎么会相信恺撒、埃及艳后克利奥帕特拉、阿基米德、阿提拉以及其他人都懂法语?"

这位教授答道:"我当然也向卢卡斯先生提出了这个问题。他告诉我说这是图尔的隐修院做的复制品。隐修院的僧侣们与世界各地的人们都有通信联系,这些人把原件带给他们。拉伯雷可能就是参与翻译的人员之一。"

他还是不能自圆其说!拉撒路去了马赛,亚里士多德去了高卢,恺撒和韦辛格托里克斯竟然彼此嘘寒问暖……为了翻译阿提拉的信,就让阿提拉这位匈奴人的首领学会写字。这与人们从历史上了解到的情况几乎不一样……当不幸的扎斯勒退庭时,众人笑弯了腰。他们齐声大叫:"这个院士是一头蠢驴!"

法官几乎喊破了嗓子也没能使大家安静下来:"我们不是在开夜总会!我要叫警卫了……"

乌翰·卢卡斯的律师受到这个氛围的鼓舞,他站起来做辩护,他的话却博得了满堂喝彩。他首先提出了一个惊人的论点:被告是一个爱国主义者:"我的当事人一直都在保

卫着法国,不仅仅在他伪造的牛顿与帕斯卡的信件中可以看到这些,而且其他信件中一样都可以找到:如泰利斯在写给高卢国王安毕噶的信中建议他如何去通知他的人民;亚历山大一世在给亚里士多德的信中赞扬了高卢地区和高卢人民;埃及艳后克利奥帕特拉要把儿子送到马赛就学;拉撒路也选择了马赛作为他后半生的栖息地。他的这些作法难道不令人钦佩吗?"

大厅里响起雷鸣般的掌声,以至于没法安静下来宣读判决;乌翰·卢卡斯被判入狱两年,罚款五百法郎。他还是赚了14.5万法郎。没有人知道一旦他刑满释放,他会如何花这些钱。但是从那一刻起,他会从人们的视野中消失……

可是,最让人奇怪的是扎斯勒从未认为乌翰·卢卡斯有罪。他在几年以后仍然宣称:"你们怎么能够相信所有这些信件都出自一个既不懂拉丁文,也不懂意大利语,或是别的什么学科的人之手?这里面肯定有秘密。我们不能就这样下结论。"

直到1880年去世,他都从未表示过对那位骗子的任何不满。他把他那一大堆赝品留给了国家图书馆,它们一直就放在那儿。现在,如果获得准许,你随时可以去翻阅这些资料。

# 城堡内的神秘宝藏

骗局实施时间:公元1891~1917年

骗局发生地点:雷恩·勒·沙托城堡

骗局设计者:佛朗索瓦·贝朗格·索尼

欺骗对象:教会

大骗局的历史影响:被人遗忘的村庄一跃成为举世闻名的旅游胜地。留下一个所谓的宝藏传奇。

雷恩·勒·沙托城堡的历史就是索尼尔神甫的历史,他将自己同神秘的清洁派教徒、巨大的宝藏紧密地联系在一起。至今,还总有一些人假扮旅游者去那里,装出对那里的景色和建筑很感兴趣的样子,然后到了晚上拿着锄头或是金属探测器到处搜寻。雷恩·勒·沙托城堡成了所有有关研究未被发现的珠宝的书籍必谈的一章……

## 祭坛下的发现

出乎人们的想象,雷恩·勒·沙托城堡不过是伊尔·维兰省的一个布列塔尼人的海滨小镇。它靠近奥德省,地处在比利牛斯山脉的延伸地段。那里气候炎热,景色虽说荒凉,倒也别致。这个村庄坐落的位置极其特别,是建在一个山顶之上。这个中世纪的堡垒从前是罗马人的一个古城堡,后成为西哥特人的一个有城堡保护的军营。它曾是清洁

派教徒的聚集地,遭过西蒙·德·蒙特福特军队的洗劫。就如我们现在看到的那样,它的历史充满血腥和暴力:如果我们再站得远些,一定会找到一些历史的遗迹。

这里的教堂——圣·玛利亚·玛德莱娜教堂的装饰非常少见。圣水缸的支柱是一个人型的彩色石膏。它的造型很吓人,加上玻璃眼珠,让人看了以后除了有病态的感觉外,还多了几分害怕。整个教堂里所有的圣人造型也都是一个模式:彩色石膏作为原料,配上一对玻璃眼珠。这些雕塑摆出的姿势均带有不同寻常的现实主义色彩,两眼直直地盯着来人。有人说这是活着的死人。

教堂的装饰是一成不变的,但是在那里发生的历史却是如此令人难以忘怀。我们这样说的证据就是一个世纪以后,人们还在无休止地谈论着过去的历史。

雷恩·勒·沙托城堡的历史就是索尼尔神甫的历史……

佛朗索瓦·贝朗格·索尼尔的命运不同凡响,他的个人魅力也是如此。他生于1852年,从小就显示出了学习方面的天赋。他是法国南部的纳巴达神学院最优秀的学生。他不仅精通拉丁语、希腊语,还通晓希伯来语。他的优异品行使他成为神甫,而且留在神学院里教书。

可是,这位神甫却有一个致命的缺点:就是他有一些想法,一些在当时来说还是超前的想法。当时的教会对这些新思维是绝不能接受的。

佛朗索瓦·贝朗格·索尼尔对他的那些神学院的学生构成了威胁。主教大人毫不犹豫地严厉惩罚了他,把他打发到他管的教区里最穷的一个社区里去,就是雷恩·勒·沙托城堡,那个比利牛斯山脉延伸地段上最干燥的地区。

在雷恩·勒·沙托城堡,索尼尔神甫看到的是一座破败的教堂圣·玛利亚·玛德莱娜教堂,以及少得可怜的经费。他所有的经费只有他的前任留给他的600法郎和募捐来的518法郎。

但是这些困难并没能阻止他立即满腔热情地投入到他的事业之中。从一开始,他就显示出他不仅仅是个神甫,他有其他的想法。他请了一个叫玛利亚·德纳尔多德的女工。玛利亚还没有到入教所规定的年龄,她刚刚才满18岁。

可是,佛朗索瓦·贝朗格·索尼尔对此不屑一顾,他甚至毫不掩饰自己和玛利亚的关系。其实,索尼尔神甫不仅在政治上,而且在各个方面都具有超前的意识……正是这些意识使他成就了自己的事业。这个30岁的男人,睑上流露出的不仅有一种威严,还有对生活的热爱。年轻活泼的玛利亚和他是那么般配,村里人渐渐接纳了他们……

故事是从1891年开始的。索尼尔神甫终于从市政府那里得到了一笔1000法郎的借款,用来修缮教堂的主祭坛。尽管这是一小笔钱,但是相对于他的收入而言,这已经是天文数字了,要知道,去年整整一年,他只得到了不超过25法郎的捐款。

来了两个泥瓦匠。他们开始拆祭坛,其实,所谓的祭坛不过是一张石板架在一个西哥特人时代的柱子上所构成的简易石桌。两个泥瓦匠相互帮助,使尽全力想用铁杆把作为桌面的石板撬起来。接头处松开了。两个人把石板抬起,翻过来放下。这时佛朗索瓦

·贝朗格·索尼尔叫了一声:原来石板的背面居然雕有东西。这是一个非常奇怪的图案,是一个手持权杖的骑马人。更奇怪的是那个柱子是空心的。神甫低头一看,里面有3个木盒子,打开盒子,看到一些羊皮纸。他于是转身对那两个工人说:"你们可以走了!我这里现在用不着你们了。"

"但是我们才开始工作。"

"我说了你们可以走了,这里我自己会处理的。"

"那刚刚发现的东西呢?"

"这些都是宗教圣职!"

两个工人知道神甫心里有事时,脾气不会好,可他们还是不知所措地争辩道:"市长先生付了我们两天的工钱。我们该怎么办?"

神甫把他们推出教堂,说了句:"去喝一杯吧!"

这位神甫一个人没待多久,市长大人就立刻赶来过问此事。

一看见市长,神甫迅速从他的长袍里拿出了一些手稿。

"这些羊皮纸的来历是什么?"

索尼尔神甫没有那份讨好的闲心:"它们一直被存放在教堂里,所以应该属于教会所有。我打算把它们卖了,正好可以还我的借款。"

既然言之有理,市长立刻就不再坚持了:"好吧,但是我要把里面的内容拿来存档。"

神甫也马上同意:"当然可以,我会重新抄一份给您。"

几天以后,玛利亚·德纳尔多德把那份复制本送来了:上面完全是看不懂的古拉丁文。这真是那些羊皮纸的复制本吗?别人谁也没有见过原件。

无论如何,从那时开始,佛朗索瓦·贝朗格·索尼尔神甫开始熬夜。人们经常看见他的房间里的灯彻夜亮着。过了一段时间,他又重新把那两个泥瓦匠叫到教堂来。他指着祭坛附近的一张石板说:"你们去把它抬开。"

石板抬开了,这一次看到的情景更让人吃惊:石板抬开后露出一个洞,洞底有一个放满了闪闪发光的东西的罐子。像上一次一样,神甫把两个工人打发走了:"就这样了,谢谢。"

"但是,先生,我们发现了一些珠宝。"

"你们可能对这个不是很了解,这都是些没有价值的东西。走吧,晚安!"

消息迅速传遍了整个雷恩·勒·沙托城堡:神甫先生找到了珠宝。

在接下来的那个星期,佛朗索瓦·贝朗格·索尼尔神甫北上去了巴黎。人们议论纷纷,认为他是去巴黎的国家图书馆查找一些资料,为的是找到其余的珠宝。他五天以后回来了。

他好像是有所收获,因为他立刻开始工作了。雷恩·勒·沙托城堡的居民看见索尼尔神甫和玛利亚·德纳尔多德晚上在找什么东西。他们的找法特别奇怪:每隔一个晚上,他们都会到隔壁的公墓去。他们用尺子和细绳测量着什么。他们又挖了个洞,在本

子上写些什么。

另一个晚上,两人就会去十几公里以外的哈兹高地,去的时候,每人背一个背篓;大清早回来时,背篓装得沉甸甸的。

难道这些珠宝被分散到两个地方?或者说索尼尔神甫对地点还不确定?除非是两个地方都有,否则神甫肯定是在混淆人们的视线。也许在神不知、鬼不觉的情况下,发掘就在教堂里悄然进行着呢。

这种情况一直持续了好几年。在1895年,雷恩·勒·沙托城堡的居民都跑去向省长抱怨神甫在破坏他们家族的墓地:"我们是你的选民,我们抗议神甫先生不顾我们多年对墓地的美化和维护,每一家的墓地都或多或少地被他翻过……"

## 清洁派教徒的宝藏

到了1897年,神甫的工作好像突然有了进展。一下子,一切都改变了!

从那一刻起,索尼尔神甫,尽管每年只从他的教徒中收到25法郎的捐款,却开始了一掷千金的生活。他在教堂附近买了一块地,建起了他梦想中的大房子,房子的建筑风格是有点令人质疑的新哥特式。他没有亏待了他的情人,旁边就是玛利亚·德纳尔多德的房子。

这位神甫的生活奢华至极。他从牙买加整桶整桶地进口朗姆酒,他用整勺整勺的饼干来喂他自己养的鸭子,甚至花重金请来当时一位著名的女歌唱家和其他一些音乐家来为他的私人音乐会助兴。

周围的人们对神甫的暴富以及穷奢极侈有种种猜测,最为一致的说法是,他在无意间找到了清洁派教徒遗留下来的宝藏。

清洁派的信仰起源于中东。他们有着和天主教同样坚实的信仰基础。他们相信,宇宙分为一个由上帝创造的精神世界和一个由撒旦统治的物质世界。

清洁派并不是基督教中的改革派,他们既不是天主教的异端,也不是新教的异教。清洁派是一种完全不同于基督教的信仰,其起源甚至可以追溯到基督教产生的时代甚至更早。这个教派与基督教面对这个尘世的态度不同,他们漠视现实、漠视他们周围的真实世界,也漠视基督教宣称的神圣的世界。他们认为,那一切,他们都可以在自己心中找到,他们不需要任何仲裁、任何教会,也不需要《圣经》。他们的天堂在来生。

1945年,在埃及有一个重大发现,他们发现了古代羊皮纸文稿。对这一重大发现的研究使吉力·克斯派尔成为世界闻名的权威。这些古代羊皮纸文稿是诺斯替教徒由于害怕受到基督教徒的迫害而藏起来的古代重要文献。在克斯派尔翻译出版的大量羊皮纸文稿中,包含许多"诺斯替"教义:对他们来说,耶稣的教诲与其说是"信仰",不如说是他们通往他们所认可的那个真正世界所需要的"知识"。对诺斯替教徒而言,他们相信那才是耶稣所要传达的真正信息。他们认为写在羊皮纸上的文字——《多马福音》才是耶

稣话中所隐藏着的含义,无论谁领会了这些话的含义,都会得到永生。

《多马福音》从阐述耶稣的语意开始。它不属于官方的新约经文,它们写于马克、马太、鲁克以及约翰《圣经》之前。

清洁派是诺斯替教派的一支。他们是古代居住在埃及亚历山大的诺斯替教派的继承人,他们是处于流亡中的犹太人……他们在自己心中,找到了一个不知名的神。但与此同时,他们却无法在这个现实世界中找到一个与之对应的神,因为这个世界充满了罪恶和苦难。

清洁派认为,这世界犹如一个地狱,它不可能是由仁慈的上帝创造的。他们怀疑天堂到底位于何方?他们说《旧约全书》中的上帝仅仅创造了物质,而那个真实的神圣世界在哪里隐藏?对于"诺斯替"教徒来说,即使耶和华也不是一个完美的神,他虽然创造了人类,但却用物质制约着人类,将人类投入到痛苦之中,直至死亡。他们认为人类是由于太多地卷入到世间的是是非非之中,因而无法察觉到自己内心深处神圣的闪光点。而他们同时相信,人类虽然无法在今生找到神圣的闪光点,但却可以在来世找到,清洁派教徒相信生命的轮回。

当在埃及亚历山大的这些犹太人成为基督徒时,耶稣呼吁他们找回自我,帮助他们学会寻找内心深处的自我的方式。耶稣说:"了解自己才能领会神意。"清洁派教徒认为,耶稣并非上帝的儿子,而是上帝的信使,他带领人们去寻找真正的自我。

根据基督教教义,耶稣的死是为了从罪恶中拯救人类。上帝的决断和仁慈决定了人类的希望,教会便是其中的仲裁者。在基督教早期,针对这一教义在神学上的争论曾经非常激烈。为了解释耶稣神学的争论,罗马第一位基督国王君士坦丁一世在325年召集过所有的主教到尼西亚聚会。作为一条法令,国王将其决定通告前来聚集的主教,基本的宗旨就是基督不代表上帝。但他确实是神。他——君士坦丁一世,作为一国之君,他有义务信守教义。

随着基督教教义的迅速传播,当虔诚的基督教信徒开始迫害和残杀异教徒时,清洁派变得无能为力。仅仅在100年间,清洁派教徒几乎被彻底消灭,只有少数幸存者逃到了亚美尼亚山区。

大约在公元1000年,清洁派幸存的教派成员被赶往保加利亚。在那里,他们重新积聚力量。通过四处旅行朝圣,在波斯尼亚赢得了支持者。他们在意大利北部、德国、英格兰以及法国南部朗格多克也赢得了许多追随者。

在自己的教义不断受到威胁时,清洁派在朗格多克看到了希望。在中世纪时,法国南部不仅商业贸易发达,而且在文学和音乐方面也很兴旺进步,不论是书面作品、口述作品。还是歌曲,都散发着强烈的人性自由的气息。

这是对罗马天主教会发起的第一次巨大的挑战。一群布道者传递着爱的信息。经过统一净化思想,他们朝着完美的方向努力。他们放弃追逐世间的物质生活,放弃了婚姻,过着苦行僧般的生活。在他们的理念中,一个人应该清心寡欲。清洁派认为这才是

通往天国的道路,才是朗格多克市民。包括那些达官显贵应该尊重的信条。

这些人是献身于知识、受过教育的信仰者。这对于那些不是很富有的贵族来说极具吸引力。清洁派对中世纪上流阶级有着深刻的影响。因为它给予妇女应有的社会地位。在当时各种不同的教会中,清洁派的教义给予妇女在广阔领域活动的权利。妇女不仅可以充当牧师,还可以去做神父。妇女们被允许承担着耶稣曾经赋予他的 12 个信徒的使命,那就是拯救灵魂。在当时,没有任何其他的基督教会会允许妇女担当这样的角色。

这些有知识的人创造出一块抒情诗般的土地。诗人们聚集在那里吟诵诗歌,赞扬清洁派女子高贵、圣洁的气质以及她们对真神的忠诚。曾经有那么一段时间,爱的赞歌开始到处流传。抒情诗人开启了全新的感情和思维方式。他们高歌典雅的爱情,将妇女尊为圣洁的偶像。这种环境不久便引发了新一轮的神话研究。

罗马教会将清洁派看做一个威胁,因为他们对教会的许多基本信仰提出了质疑。13 世纪,罗马教会试图拉近教会和普通人之间距离的尝试在朗格多克遇到失败。于是在 1231 年,天主教会开始了所谓的异教徒清洗,大批异教徒惨遭屠杀。1209 年,在罗马教皇英诺森三世正式发出号召之前,一场声势浩大的对抗清洁派的圣战就已经拉开了帷幕。

1209 年夏天,在弗里西亚人、荷兰人以及德国人的增援下,法国北方军抵达了贝济耶城。贝济耶城是一座拥有 15000 ~ 20000 人的城市,地势险峻,是当地手工业和贸易的中心。大概有两百多名清洁派教徒住在那里,天主教代表要求把他们交出来。

城市被包围了一天一夜,到第二天早上,一个大门被冲塌,士兵们蜂拥而入,城里的居民只能把教堂当作避难所。天主教代表发出命令:“杀掉他们! 我们的主是不会放过他们的。”

教堂成了一个血腥的屠杀场,基督徒互相厮杀,他们全都打着基督教的名义! 这是一场史无前例的惨剧! 甚至超过了当年对抗“萨拉逊族”时的血腥,成千上万的人被屠杀,整个城市变成了一个人间地狱。冲突之后,一些清洁派教徒逃到了米纳维这个外人难以进入的小山村,这里从此成为第二个悲剧场所。

没有逃出的清洁派教徒被迫投降,他们被要求放弃自己的信仰,清洁派教徒拒绝了。因此,他们被焚烧致死。在一片空旷的场地,迫害者点起了火堆,他们本来是打算要逼迫清洁派教徒进入火中的,但根本用不着。清洁派教徒们自己跳入大火,他们相信那样他们便会很快与自己的神灵相会! 他们清楚地知道,他们在人间的时间即将神圣地结束。他们为了自己的信仰义无反顾,纷纷跳入火堆。这次圣战,共有 140 名男女清教徒葬身火海。

据记载,当时从朗格多克小山村到德国的莱茵河畔,到处火光冲天,无数所谓的异教徒惨遭杀害。仅仅一天,在法国的香槟区就有 189 堆大火,而在意大利维罗纳,有 400 多个地点也都燃起了火堆。

在天主教使节西蒙·德·蒙特福特的领导下,法国十字军屠杀了数以千计的清洁派

教徒。面对这场史无前例的所谓圣战,甚至连罗马教皇也出面要求节制一些。然而,疯狂的基督教信徒们仍在继续屠杀,并不断侵占清洁派的地盘。

当地同情清洁派的人们为清洁派教徒挖了一些地下通道和山洞,帮助他们藏身,躲避迫害。使清洁派的幸存教徒可以继续生存下来,继续进行他们的宗教仪式,为他们的信徒布道。在随后将近一个世纪的时间里,清洁派幸存者依靠民众的支持,与十字军展开游击战争。随之而来的是宗教审判,结果,审判官最终获胜。朗格多克的战斗精神被彻底粉碎。在那些记录审讯的文档中,清晰地记录下了成千上万次的残酷审讯,它们是审判官进行残忍审问的证明。审判官们所使用的上千种残酷审讯方法也都被记载下来。整个朗格多克山村笼罩在这样的恐怖之中,村庄的人们只能屈从。人们之间也充满了背叛,姐妹对抗、儿子和母亲对抗、邻居之间相互对抗。人们被告知:"为证明你的忠实,去揭发你的父母!"朗格多克村庄的大量人口被杀害,这场灾难所产生的恶劣后果大约持续了数百年。但是清洁派并没有被斩尽杀绝,他们顽强地坚持了大约一个世纪的斗争。

在灾难和冲突白热化的芒特斯格尔城堡里,悲剧发展到了极点。芒特斯格尔城堡是清洁派的主要活动场所和布道中心。在经历了10个多月的被围攻之后,城堡倒塌。当芒特斯格尔城堡沦陷时,220名清洁派教徒被焚烧。历史是由胜利者撰写的。清洁派的牺牲者被指控为罪人、残忍的杀人犯。清洁派的一位领导人与其他三个人一起设法逃了出来。他们偷偷穿过敌人的防线,消失在了大山中,他们隐藏在一个山洞中。他们逃出时从城堡中究竟带走了什么,数百年来,人们一直在猜测。

而按照雷恩·勒·沙托城堡人的推测,他们来到了这里,并留下了令世人瞠目的宝藏,而这一宝藏现在却被索尼尔神甫所独占。

## 聪明的神甫

城堡内的流言飞语,令教会内部一片哗然。卡尔卡索纳主教撤去了索尼尔神甫的教职,并指控他犯有出卖圣职罪,也就是为了钱,出卖上帝的诺言罪。但这并不影响佛朗索瓦·贝朗格·索尼尔作为一个普通公民在雷恩·勒·沙托城堡继续过他从前的生活。他用钱聘请了那时最有名的律师为他在梵蒂冈进行辩护。1915年他又恢复了教职……

遗憾的是,佛朗索瓦·贝朗格·索尼尔没有能够实现他的最后一个愿望:建一个带有洗礼池的大教堂。1917年1月,他突然死了。玛利亚·德纳尔多德把他的遗体放在带有金色流苏的丝绒椅子上。雷恩·勒·沙托城堡的居民排队前来吊唁。

当人们打开他的遗嘱,希望了解他的财产情况,甚至知道宝藏的存放地点。但希望有多大,失望就有多大:他没留下一分钱。他把他的财产——那座建筑风格怪异的房子留给了玛利亚·德纳尔多德。从此,所有的目光都集中到了她的身上。现在只有她知道宝藏在哪里了。而她也似乎乐于说两句来激起人们的好奇心:"有一天,我会告诉你们,我们是怎么变得富有的……"

如果说她确实知道宝藏之所在，我们只能对一件事可以确信，那就是她从来也没有为她自己用过这些东西。在神甫去世以后，她又活了36年。在这36年里，她没有过奢侈的生活，甚至应当说过得还相当拮据。她不得不卖掉了所有的东西来养老。在“临终之前，尽管有人拿着录音机在她的床边，可她还是一字未说。雷恩·勒·沙托城堡的宝藏成了解不开的谜。

故事还在继续。自从索尼尔神甫去世以后，人们写了几本书和无数的文章来谈论此事。这个比利牛斯山脚下的一个被人遗忘的村庄不仅在法国，甚至在全世界获得了令人难以置信的知名度。总会有一些人假扮旅游者去那里，装出对那里的景色和建筑很感兴趣的样子，然后到了晚上拿着锄头或是金属探测器到处搜寻。雷恩·勒·沙托城堡成了所有有关研究未被发现的珠宝的书籍必谈的一章。

可是，在一本专门讲述诈骗高手的书里，我们看到索尼尔神甫也占了一席之地，尽管这使那些淘金者很失望，但确实是这位神甫自己编造了这一切。这已是一个不争的事实。神甫在那个年代展示了自己惊人的聪明才智。

佛朗索瓦·贝朗格·索尼尔仅仅是个不遵守教规的神职人员，他喜欢故弄玄虚，而且他还有一个致命的缺点：爱钱。所以他确实犯了出卖圣职罪。

19世纪时，人们还很虔诚，尤其是乡村地区，很多人在临死时或死之前，都会准备一大笔钱给神甫，以求得死后升入天堂。

佛朗索瓦·贝朗格·索尼尔毫不犹豫地接受了这些金钱。只是怎么给这些钱找个正当的来由呢？因为当初他来这里时，留给他的只有区区的不足1200法郎，而且他又声称一年只有25法郎的捐款。

正当他在琢磨这些问题的时候，1891年12月上帝给他创造了一个奇迹。那天，工人们在祭坛下发现了一些羊皮纸。突发奇想是他常有的事：在那种情形之下，他立刻就明白自己可以利用这个发现来为自己寻找借口。他赶走工人的同时对他们说：“这些是圣物！”

他确实没有撒谎！以前，人们在立祭坛的时候，总喜欢把支柱做成中空的，称之为“坟墓”，然后在柱子里放些圣骨，或是一些在上面注明祭坛的设立日期和主持仪式的主教名字的羊皮纸。在那些手稿上没有其他的内容，更不要说宝藏的事了。

后来发生的事是一场精彩的演出：在教堂里的第二次发掘；那个装满珠宝的罐子的发现，其实里面的东西是他自己事先放进去的；巴黎之行，夜晚去公墓的挖掘以及到拉兹高地的搜寻，和玛利亚·德纳尔多德作出背篓装满东西的样子回来。

1897年，佛朗索瓦·贝朗格·索尼尔最终决定花掉那些几年来他出卖圣职所积累起来的大量钱财。但是所有的人都坚信他是刚刚找到了宝藏。只有教会那帮人没有被骗，因而取消了他的教职……

也许人们惊奇的是，他的情人竟然在他死后只字未说。这是为什么？也许是因为说出来只会损害她所爱的人的名声，于是，她对此缄默不语，甚至还巧妙地用模棱两可的话

来让这个谜继续下去……

这里需要说的,而且要一再重复的是:雷恩·勒·沙托城堡之谜并不存在,至今还有一些人不顾事实,坚持去那里,希望能得到相反的结论。雷恩·勒·沙托城堡从来就不曾有过这些宝藏,它只不过是一个聪明人演的一出戏罢了,特别之处在于此人是个神甫。是不是你在心里觉得这个更令人惊奇?

# 国王与小丑

骗局实施时间:公元 1913 ~ 1914 年

骗局发生地点:阿尔巴尼亚

骗局设计者:奥托·维特与麦克斯·施莱丝格

欺骗对象:阿尔巴尼亚国民

大骗局的历史影响:阿尔巴尼亚的第一任国王登基。帝国挥别了四分五裂的过往。

在巴尔干半岛之上,生活着如此众多的民族,他们之间的民族矛盾使得整个巴尔干地区的发展史充满了对立与冲突。可是,在这场血泪史中,人们却看到了一个例外,一个令人捧腹大笑的骗子的故事。其骗术之高明,设计之大胆,实属罕见。

## 来自君士坦丁堡的储君

一说起巴尔干人,总会使人联想起一些可怕的历史,每每提及此,人们心中总是会产生一丝不小的震动。

1913 年,阿尔巴尼亚的政局动荡不安,动荡源自于席卷了整个地区的一场危机。冲突的一方是希腊、塞尔维亚和黑山;另一方是土耳其。没有算上意大利和俄罗斯,它们两个的加入会使得局势变得复杂。

简而言之,在 1912 年历史上发生了一件重要的事:阿尔巴尼亚在经过了一场起义斗争之后,宣布独立。它摆脱了强大的宗主国土耳其。但是,尽管它独立了,却一直没有自己的君主。几个月以来,那些大国的首脑们聚集在伦敦商讨此事。他们同意向阿尔巴尼亚派一位欧洲君主,沿袭 100 多年以来他们在希腊所做的那样。可是,在这位国王的国籍问题上,彼此却相持不下。他应该是法国人,英国人,还是德国人?……讨论在没完没了地继续。

可是没有想到,那些让他们瞧不上眼的阿尔巴尼亚人却有了自己的主意。阿尔巴尼亚人不想让一位外国人来统治他们,因为他们都是穆斯林,喜欢一位信仰自己宗教的人来当国王。而且他们心目中已经有了一个人选。他就是哈里木·埃丁,君士坦丁堡苏丹

的侄子。

阿尔巴尼亚的军事长官艾萨德·帕扎将军临时负责国家事务,他也同意这个意见。问题在于,土耳其会接受这个妥协方案吗?

阿尔巴尼亚人在为自己的独立高兴的同时,也陷入了尴尬的境地。他们期待着奇迹的出现。1913 年 8 月 8 日,艾萨德·帕扎将军收到了一封简短的电报:哈里木·埃丁王子将莅临贵国。他欣喜若狂。

不用说,当这个消息传开后,举国上下一片欢腾。阿尔巴尼亚有了自己想要的国王。新国王将于 1913 年 8 月 10 日到达地拉那的港口杜拉佐。

那一天终于到了。阿尔巴尼亚男女老少个个身着节日盛装,涌向小小的码头。他们人手一束鲜花,准备在哈里木·埃丁王子经过时把花瓣向他撒去。身着制服的艾萨德·帕扎将军在他的部下和达官显贵们的陪同下作好了迎接新国王的准备。

船终于靠岸了。这是一艘往返于威尼斯和君士坦丁堡之间的大型客轮。人们看见一个人迈着军人般的步伐走下了舷梯。是他,哈里木·埃丁,他们的王子,未来的国王。

随着他的走近,人们逐渐看清楚了他的面容。哈里木·埃丁身材高大,大大的红鼻子,已经有些灰白的头发衬着一张高贵的脸庞。他的高卢式的胡子为他的外表平添了几分威严。哈里木·埃丁身着便装,胸前挂满了饰品,这些东西在阳光下熠熠闪光,悬挂它们的彩线看上去就像一道彩虹。在他身后站着一个土耳其人。此人扎着头巾,穿着丝质长袍。

前来迎接的人群一阵激动,因为他们发现哈里木·埃丁比他们想像中的还要英俊,简直帅极了。一时间,人们开始抛撒玫瑰花,开始欢呼。

艾萨德·帕扎将军走向这位苏丹的侄子。说实话,他此时心中忐忑不安。他曾与这位新国王所属的民族在战场上交过手,不知新国王会对此做出什么反应?他还能保住目前这个职位吗?艾萨德·帕扎来到哈里木·埃丁面前,跪下,一言不发地将手中的指挥剑交给新国王。从那一刻起,哈里木·埃丁开始展示他作为君主的品德。他没有拿过宝剑,而是扶起将军并庄重地与他拥抱。

面对这样的场景,所有的人都激动不已。在鲜花和欢呼声中,两人走向早已等候在一旁的马车。那位土耳其人一直保持着相当的距离跟在哈里木·埃丁的后面。从杜拉佐到地拉那,沿途都是欢呼的人群。他们来到了阿尔巴尼亚的国王官邸。在和艾萨德·帕扎告别后,哈里木·埃丁就与那个视为亲信的土耳其人直奔自己全新的豪华住处,闭门不出。

艾萨德·帕扎与显贵们击掌相庆,他们对哈里木·埃丁一万个满意。一句话,无论他的威风、风度,还是气质,都无可挑剔,恰到好处。

但是,如果他们知道了国王官邸里正在发生的事情,他们可能就不会那么满意了。在宫殿里的那两个人一摘下头上的土耳其帽子和头巾,就捧腹大笑。他们一边在房间里打滚,一边笑着,笑到眼泪流出来,笑得直不起腰。

## 两个“天涯沦落人”

人们应该理解他们:并不是每一个人都有机会从小丑和表演吞刀的街头艺人变成国王和国王的亲信的。

这两个在房间里笑做一团的人并不是在表演,而是发自内心的高兴。在此之前,他们一直过着漂泊不定的生活……

这位未来的国王是扮小丑的,他叫奥托·维特,是德国人,年龄在40岁左右。他一生从事过无数的职业。几年以前,他在巴塞罗那的监狱中认识了现在的同伙麦克斯·施莱丝格,这人也是德国人。奥托·维特是因诈骗而入狱。麦克斯·施莱丝格被判刑的原因就有点不同寻常:他试图掐死一个企图用剑杀死他的斗牛士。这件事的起因是为一个法国女人而争风吃醋。可在他俩格斗时,她却同一个英国人跑了。

两个同是“天涯沦落人”的德国人通过贿赂看守而逃了出来。从此,他俩形影不离,跟着一个马戏团跑遍了全世界。一个人在里面做小丑,另一个则表演吞刀。一天,他们决定要改变一下他们清贫的艺人生活。为此,他们从不放弃任何机会……

就这样,几年过去了。在非洲,他们跟着一位匈牙利王子。一天,这个王子带着他们外出去打猎,他之所以带上他们,是为了在路上可以拿他们寻开心。他们的工作。当然,如果这能算作工作的话,一点意思也没有,甚至让他们感到可憎。但有一个好处就是他们可以由此得到丰厚的报酬。可是,这场狩猎最终以悲剧收场:匈牙利王子和他的随从们落入了俾格米土著人的手中。这些人把他们全杀了并煮熟了来吃。只有这两个德国人逃过了此劫,因为他们表演了一套令土著人眼花缭乱的吞火绝技,使俾格米人相信他们是神灵附体。他们于是满载着礼物离开了非洲。

回到欧洲以后,他们重又开始在一家马戏团里干活。同时,他们想做些惊天动地的事来使生活更加有滋有味。其中一件发生在1911年。那年,卢浮宫的《蒙娜丽莎》被偷了。全欧洲的警察都被调动起来寻找这幅画。奥托和麦克斯自称是那幅画的小偷,将一幅劣质的复制品卖给了在威尼斯的一位希腊商人。

但是,对他们而言,这还只是小菜一碟。1913年,俩人决定开始他们最大胆的一次行动。那时,他们俩恰好随马戏团来到了地拉那。在看了当地的报纸以后,他们有了一个天才的想法。阿尔巴尼亚人非常推崇的哈里木·埃丁王子的照片在报纸的头版头条随处可见。他们意外地发现此人与奥托·维特长得惊人地相似。奥托只需要把头发染成灰色,再贴上一撮高卢式的胡子,就会变成一个活脱脱的哈里木·埃丁王子!这两个家伙立刻开始准备:他们要夺取阿尔巴尼亚的王位。为了这个目的,两人在阿尔巴尼亚又多待了两个月。奥托·维特学习了一位土耳其王子应该知道的阿尔巴尼亚人的习俗。他们到威尼斯买了两套戏服,一套是传说中的将军的服饰,另一套则是土耳其人的服装。他们来到萨洛尼卡准备搭乘从君士坦丁堡到杜拉佐的轮船。同时让一位朋友从君士坦

丁堡拍了一份正式的电报给阿尔巴尼亚政府,通知他们哈里木·埃丁王子的到来。

奥托和麦克斯终于没再笑了。首先是因为他们笑不动了,其次是听见有人在敲门。敲门的是艾萨德·帕扎将军,他毕恭毕敬地来请二位去参加专门为他们准备的盛宴。他们对于这盛情邀请表示非常感谢,也好好地享用了这顿美餐。可是,一吃完饭,他们立刻又回到了自己的房间。因为在这个国家有一个禁忌:穆斯林是不允许喝酒的。庆幸的是,他们早有准备,行李里放着一大堆德国烧酒,足够他们喝上一段日子。奥托和麦克斯整夜都在举杯对饮。他们想好了未来的国王首先要做的两件事:第一,建后宫,因为没有哪个穆斯林国王不是妻妾成群;第二,把阿尔巴尼亚国库的钥匙搞到手。随后,两人又痛饮了一番才睡。毫无疑问,是带着对未来的无限憧憬进入梦乡的……

第二天早上,他们狼吞虎咽地吃着丰盛的早餐,即便如此,也只吃下了1/4。吃完饭后,他们来到了王宫的大厅,这是一个重要的历史时刻。所有的达官要人和将军们都已早早地恭候在此。站在最前面的就是艾萨德·帕扎将军。他郑重地宣告:"王子殿下,阿尔巴尼亚人民期待着您登上王位,而不是由一个不虔诚的法国人,德国人,或是英国人来登基。这就是请求您接受做我们的国王的原因。这将是我们莫大的荣誉,也是您的智慧的见证和真主的赐福。"

这位"苏丹侄子"非常沉着地听着,一会儿捋捋他那漂亮的胡子,一会儿又抚摸一下五颜六色的彩线。此时,大厅里寂静得令人窒息,每一个站在旁边的人都意识到阿尔巴尼亚的命运正在被人左右着。

终于,哈里木·埃丁开口讲话了。尽管他的阿尔巴尼亚语非常糟糕,但是,所有的人都认为对一个土耳其王子来说,他这样做已经很值得称道了。

"我对此深感荣幸,但是,我认为自己才疏学浅,不配接受这份殊荣……"

大厅里一阵骚动,夹带着失望。这位王子接着说道:"但是,既然这是真主的意愿,我就不能逃避我的责任。我同意做你们的国王,我后天登基。"

人们开始满意地交头接耳,一些人还鼓起掌来。但,这位新国王用手势让他们安静了下来:"现在,你们给我听着。下面是我的命令:首先,以万能的真主的名义,我任命艾萨德·帕扎将军为军事统领,他将进行全民征兵,因为我会向黑山宣战。第二,我决定从阿尔巴尼亚人民中,而不是仅仅从几个外国公主中挑选妃子。我要强调的是,我的妃子不需要是贵族出生,而是那些美貌具有阿尔巴尼亚妇女特点的姑娘。第三,艾萨德·帕扎将军应向我汇报一下国家的财政状况,以便我根据情况来奖赏你们每一个人。"

下面的人们太激动了,尽管这位新君主示意大家安静,可大家还是忍不住欢呼起来。当这些消息传开后,所有的人都为此雀跃不已。

最令人们高兴的是向黑山宣战。信仰天主教的黑山人与信仰伊斯兰教的阿尔巴尼亚人世世代代都是敌人。不幸的是,黑山人口较阿尔巴尼亚人多,他们的军队是如此强大,以致阿尔巴尼亚人从没想过要去进攻他们。现在,哈里木·埃丁,这位土耳其苏丹的侄子却做到了,他向黑山人宣战了,这意味着土耳其会在背后支持阿尔巴尼亚。这样一

来,军事上的力量对比就完全颠倒了。黑山的末日来临了。

阿尔巴尼亚人涌上大街小巷,燃放烟火,尽情地欢呼着哈里木·埃丁的名字。他竟然要娶阿尔巴尼亚人为妻,这太让人感动了,甚至有人竟为此流下了眼泪。

## 阿尔巴尼亚的第一个国王

1914年8月13日,这是一个记载着辉煌的日子:阿尔巴尼亚的第一个国王在这一天登基。所有的国家要员都对他赞不绝口。哈里木·埃丁,运用真主赐予的智慧,加冕时选择了一个欧洲人的名字:奥托一世。那些正在伦敦讨论此事的首脑们,也许会做出让步,没有人会对此有所怀疑……

就在奥托一世登基之时,全阿尔巴尼亚的各个部落首领也都来了。当时,阿尔巴尼亚仍然是被许多地方势力所分裂着。几个世纪以来,这些地方势力彼此对立。因此,这是他们破天荒第一次聚在一起,个个都是留着又黑又长的胡子,子弹盒挂在胸前,身着节日盛装:灯笼裤和用绒球装饰起来的鞋子。

在清真寺里举行的宗教仪式结束后,接下来的就是盛大的宴会。随处可见不计其数的烤全牛、烤全羊,还有整个阿尔巴尼亚最好的鲑鱼和鳟鱼。

看着国王奥托一世和他的亲信吃得津津有味,人们都很高兴。新国王一边吃着美味佳肴,一边立刻开始处理公务。他非常耐心,专注地听着前来赴宴的部落首领们的抱怨。由于他们之间的恩恩怨怨已经延续了几个世纪,每个人都对对方有一肚子的怨恨。但是,奥托一世,身为政治家,他自有一套行之有效的化解纠纷的方法:他从国库里拿出金子,犒赏大家。

在场的人们全都目瞪口呆,但又欣喜若狂,因为奥托一世奖赏所有的国家要员,甚至还包括他的卫队士兵:每人10条金子。

阿尔巴尼亚的新国王并没有在宴会上耽搁太久,因为对于他们而言,实在很难适应在这样的欢庆宴会上竟然要滴酒不沾。两个人匆匆忙忙赶回去品尝他们的德国烧酒。

可是,当他们回到王宫时,他们却遇到了另一件事:那些妃子候选人正等在那儿。这群人你推我搡,乱作一团,卫兵手忙脚乱地在维持秩序。

既然挑选妃子是件头等大事,奥托一世决定立即开始这个工作,并当场通知艾萨德·帕扎将军由他来负责处理其他国家事务。

也许您不了解怎样挑选妃子,那么就来看看奥托一世和他的亲信是怎么做的。

首先,麦克斯·施莱丝格在一个房间里进行预选。随后,他把这些姑娘引入国王的房间进行第二次测试,也是最终测试。整个挑选过程持续了两天,确切地说,是两天两夜。在这期间,任何人都不能来打扰国王和他的亲信。

但是,好景不长。

8月15日,艾萨德·帕扎将军收到了一封由真正的哈里木·埃丁发来的电报,电报

的内容大体上是说他没有被任命为阿尔巴尼亚国王。这个消息来得如此之晚令人有点不可思议,但是,在那个时代,尤其是在战争不断的巴尔干地区,任何消息都要花上好几天的工夫才能传到。

艾萨德·帕扎将军简直气疯了,他带着侍卫砸开了王宫的大门,找到了仍沉浸在酒色之中的"国王"和他的同伙。

这一次,"奥托一世"有点害怕了。卫兵们持枪把他围了起来,个个都咄咄逼人。艾萨德·帕扎对他又吼又叫。但是我们的主人公却看到了一线生机。他异常冷静地对卫兵说道:"把这个叛徒抓起来!"

他用手指着艾萨德·帕扎:"他被黑山收买了,他企图阻止这场战争。我以阿尔巴尼亚人民的名义,命令你们逮捕他!难道你们不相信你们的国王?难道我不慷慨吗?"

士兵们犹豫着,他们不知所措,因为他们不清楚这场骗局。当艾萨德·帕扎将军把他们带来时,他们以为宫里发生了暴乱。现在,他们的国王指认这位将军是出卖阿尔巴尼亚的叛徒。这些士兵觉得他们的国王如此善待他们,赏他们每人10条金子。于是,一下子,士兵们改变了自己的阵营。奥托·维特甚至没法阻止他们当场割了这位将军的头来表示他们对自己的忠心。可怜的艾萨德·帕扎就这样被处以极刑,人们后来在王宫最阴暗潮湿的牢房里找到了他的尸首。

情况看起来不妙。奥托和麦克斯都是非常谨慎的人,他们不可能没有意识到这一点。在那些坚决站在他们这一边的阿尔巴尼亚姑娘们的帮助下,他们乔装成女人,在面纱的掩护下,悄悄地离开了王宫。一到达杜拉佐,他们毫不费力地说服了一位渔民把他们送到意大利的巴里。这里要说的是,他们随身带走了阿尔巴尼亚的一大批财宝。

这件事过后,毫无疑问,奥托和麦克斯迅速花光了身上的钱,他们重又进了一家马戏团,一个还是做小丑,另一个还是表演吞刀。

但是,在很长一段时间里,奥托·维特既是为了挣点钱,也是为了自己开心,他经常拍照。在镜头前,他穿上奥托一世的制服,弄得红红的鼻子,把令人眼花缭乱的装饰品挂在胸前,然后摆出一副威武的姿势,坐在他那个小小的旅行篷车里。

奥托·维特死于1958年8月13日,那天恰好是他45年前登基的日子。人们坚信一点:如果他真能执政,他就不会活得这么长久。

## 埃菲尔铁塔事件

骗局实施时间:公元1925年

骗局发生地点:法国巴黎

骗局设计者:维克多·卢斯迪格

欺骗对象:五大废铁商

大骗局的历史影响:诈骗之王于是声名鹊起,成就了诈骗史上的一段传奇。

维克多·卢斯迪格静静地看着埃菲尔铁塔,查看它的每一个接缝处。没有一个游客能猜出他此时此刻的想法,否则,他们一定能感受得到平生最令人惊奇的事。这个衣冠

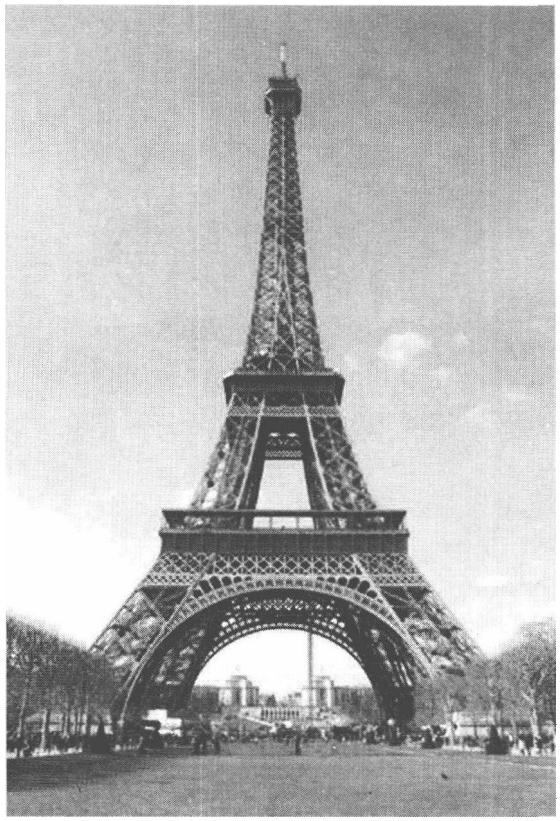

埃菲尔铁塔

楚楚、略带有外国口音的游客在看着矗立在那里的铁塔,心里正在反复问着一个问题:这塔值多少钱?若干年来,他在诈骗这一领域可谓小有成就。但是刚才在他脑子里闪现的想法,无疑将会成为他毕生最大的成就——他要出售埃菲尔铁塔。

## 得遇明师

1925 年 7 月。这一天,格里洋酒店的门前,出租车排成了长龙。第一辆出租车里的司机突然把报纸折了起来,因为车后门被打开了。一个人上了车。这是个衣着考究的男人,灰色的外套,丝质背心。他上车后,用非常优雅的语气说道:"去埃菲尔铁塔!"

司机一下子就听出了这是个外国人,明白这是位有钱的外国游客,也许还是个美国人。既然这个人住在格里洋酒店,应该小费给得不少。

事实也正如他所料，那个人一到埃菲尔铁塔就扔下一张大钞票，并说道："不用找了。"然后，他马上就下车走了。他在二月广场上来回转悠，在铁柱之间穿来穿去。他真是一个游客吗？他看起来不像是在观看周围的景色。他甚至没有像其他人一样带着照相机，围着导游转。他一个人自由自在地走着，用带点讥笑的眼光看着那些游客。

没有人注意到他。他一个人站在那里看着埃菲尔铁塔，查看它的每一个接缝处。可是，如果这些游客知道他此时的想法，他们一定能感受得到平生最令人惊奇的事。这个衣冠楚楚的，略带有外国口音的游客在看着矗立在那里的铁塔，心里正在问这样一个问题：这塔值多少钱？

他叫维克多·卢斯迪格。这几年来，他可谓是小有成就。但是刚才在他脑子里闪现的想法，无疑将会是他最大的成就——他要出售埃菲尔铁塔。

也许万事开头难。一旦开了个好头，运气就跟着来了。

维克多·卢斯迪格就是这种情况。他1890年出生在奥地利和匈牙利交界的奥司地那。家里很有钱。他的父亲是一个工业家，也是他所在的那个小城的市长。年轻时的维克多接受了最好的教育，上的是最有名的学校。他的父亲对他寄予了厚望。他的英语和法语学得很好。毫无疑问，他在文学方面很有天赋。他的老师们对维克多是赞不绝口。他们对维克多的父母说："你们的儿子完全具备成为一个律师的条件。"

可是，一个小细节却改变了这一切：这就是维克多本人。19岁那年，他轻松地通过了考试。他想有所成就，但不是采用他的老师们和他的父母希望的那种方式。他想马上就成功，而不是10年以后或者是20年以后，要立刻成功。于是，他没有告诉任何人就去了巴黎。他此行的目的非常明确：他要发财，无论采用哪种方式。

在1909年，那时的巴黎是全欧洲的中心，是冒险家的乐园，尤其是对那些像维克多这样的人来说：年轻，英俊，没有任何顾虑。

维克多优雅的举止、高大的身材、金色的头发，还有他的外国口音，使他很快备受瞩目，尤其是对那些女人具有吸引力。于是他决定去从事一个能尽快挣到钱的职业：拉皮条。

在拉普大街的街边，经常能看到他那贵族式的身影。但是一件不愉快的事，使维克多明白了自己不是干这一行的料。因为他缺少一个干这一行所需要的一个重要特点：暴力。一天晚上，他的一个对手用刀在他的脸上划了一刀。维克多不敢再待下去了，他连夜离开了巴黎。他要另谋发财之路。很快，他找到了一个更适合他的挣钱方法：在游轮上玩游戏。头等舱里的豪华装饰背景使他觉得比巴黎那炎热的大街舒服多了。他往返于勒阿佛尔和纽约之间。在轮船上，他与同行的游客玩扑克。他打得很好，再加上作些弊，每趟都能挣上1000～2000美元。

总之，这是一段舒心的生活。既没有多少风险，又能干得比较长久。可在他的第十趟旅行时，他意外地遇到了一个人，这次相遇彻底地改变了他的生活轨迹。

一天晚上，他刚刚从一个美国人身上赢了几百美元。他看见一个上了年纪的人向他

走来。这个人自我介绍了一下:“我叫尼奇·安斯坦。年轻人,我一直很有兴趣地在看你玩牌。你很有天赋,但你还需要一些建议。”

卢斯迪格还没有来得及说一个字,那个人就把他拉到了酒吧,他们就这样聊了起来……

尼奇·安斯坦放下酒杯说:“你瞧,维克多,(当第三杯威士忌下肚,他们就彼此开始用名字直接称呼对方了)我们两人干的活儿一样。我也是靠打牌来过日子。干这一行的,重要的不是牌要打得多好,也不是要懂得如何作弊,重要的是如何让对方陷入只能憎恨自己的境地,让他对自己说:‘都是我的错。’不要忘了这一点,维克多。要让你的对手无能为力,束手无策。”

维克多什么也没明白。可尼奇已经起身站了起来,嘴里说道:“你看见那个人了没有,就是一个人坐在桌边的那个?他是波士顿的一个大工业家,旅行一开始,我就瞄上了他。现在,去看看怎么玩。”

安斯坦走到了那个呆呆地坐在一边喝白兰地的工业家身边。自然,工业家邀请安斯坦坐下。他们随口聊了几句,谈了谈雨,又谈了好天气;接着,正如安斯坦预料的那样,那位工业家建议打牌玩:“我们玩玩牌怎么样?”

坐在旁边桌子的维克多对他们的谈话一个字也不错过。

尼奇·安斯坦突然站了起来:“不,先生,我很遗憾,我不能。别再坚持了!”

那位工业家很生气,他不明白怎么了。于是,尼奇轻声地对他说:“听着,先生,既然你对我那么好,我告诉你一件事:我是职业玩家。你明白这意味着什么吗?不,我不想挣你的钱,别坚持玩牌了!”

工业家睁大了眼睛。眼睛里是既担心,又佩服的眼神。他变得很激动。与一个职业玩家玩,与一个作弊的家伙玩,一定很刺激、很过瘾。在这段无聊的旅途上总算有了点事可做。工业家要了香槟,牌局开始了。到第二天早上,这位工业家已输了5万美元,但他仍然很高兴。这钱花得值,他回去可以向他的朋友炫耀这个奇遇了。

维克多·卢斯迪格饶有兴致地观看了整个过程。他记住了这一课。他明白了光是骗人是不够的。尼奇·安斯坦是对的,要把他们置于一种他们无能为力的、只能自我埋怨的境地……

现在对维克多来说,就是要把尼奇·安斯坦的理论付诸实施。维克多在这方面表现出了无与伦比的天赋,也可以说是天才。

## 牛刀小试

在5年间,他在往来于巴黎和纽约的客轮上边玩边挣钱。他学会了仔细选择他的玩牌对象,就是那些手头阔绰的人。1914年,他眼看着自己不得不改行,因为往来客轮的航行太危险了,随时会撞上德国人的鱼雷。于是,他来到美国,打算定居。为什么不呢?他

能说一口流利的英语，再说，美国一时还不会被卷入战争。这对于一个骗子来说，是最求之不得的了。

在这片新大陆上，衣着讲究、举止得体的维克多非常抢眼。这个奥地利的帅小伙子还能讲一口很好的英语，为什么不信任他呢？

在美国，维克多还是严格遵照尼奇·安斯坦的嘱托。他总是想方设法地使他的受害人处于一种无法抱怨他的境地。

在他的很多诈骗故事中，有一个是绝无仅有的奇妙故事。

在堪萨斯州一个叫萨利纳的小镇，维克多，这个假奥地利伯爵听说有一个农场要卖。这是一幢废弃、破败的老房子，价值不会超过15000美元。

在那个年代维克多·卢斯迪格还是个穷鬼，他口袋里只有价值25000美元的假票据。但维克多带着他的贵族气派和自信来到了美国储蓄银行所在地。这家地方银行从破产的房主那儿买下了这幢房子。

假伯爵给银行经理留下了深刻的印象，尤其是当维克多出价25000美元买这幢最多只值15000美元的老房子的时候。维克多提出要去现场看看房子，那位经理立刻就答应领他去。

卢斯迪格伯爵很快地看了看之后，他注视着破败的房子和荒芜的土地，然后不经意地说了一句："我明天就把25000美元拿到你的办公室来。请你把相应的文件准备好。"

第二天，维克多还是带着欧洲人特有的气势出现在储蓄银行。那位银行经理殷勤地接待了他。他把维克多领进自己的办公室。办公室里已经摆了一瓶香槟准备来庆祝这笔交易的达成。维克多·卢斯迪格从口袋里拿出两叠东西：第一叠是用棕色纸包好的25000美元。

"你是不是检查一下？"维克多·卢斯迪格问道。

那位银行经理被这笔意想不到的生意乐昏了头，这个人从他手上买走了一幢不值钱的破房屋，他可不愿得罪这样的客户，于是赶紧说："伯爵先生，你别想那么多，我们都是绅士嘛！"

维克多把第二包东西很有把握地放到了桌上。这里面就是那价值25000美元的假票据："对了，你还能帮我兑换这些票据吗？"

急于达成这笔交易的经理没有想到。如果只接受那些票据作为所付的房钱，而把那包25000美元退还给维克多的话，这样起码可以少损失一半的钱。可他竟然又去保险柜里取了25000美元给维克多。

两人握手庆贺。经理弯腰致谢，伯爵谦虚地微笑着……

几个小时以后，这位经理才发现那个棕色纸包包裹着的不过是些报纸，而那些票据则是假的。故事当然还没有结束，这家银行没有就此罢休，他们找了一家私人侦探。侦探毫不费力就找到了维克多。此时，维克多正懒洋洋地躺在纽约的一家酒店里。

看见两个侦探走进了自己的房间，卢斯迪格没有一点反应。他笑着说："你们想要把

我怎么样？让我回到萨利纳镇去坐牢？这样的话，会有一些闲话的。闲话对一家银行来说可不是一件好事。我很难想象，当银行的客户听说银行将一幢不值15000美元的破房子以25000美元的价钱卖出去会怎么想，而且轻易就上当了。你可以打电话给银行的经理问问他是怎么想的。”

两个侦探中的一个拿起电话，在电话里向那位经理重复了维克多·卢斯迪格的话。维克多听不见对方说什么，但他能猜得到。他拍拍侦探的肩膀说：“对了，你告诉他，让他再给我1000美元。否则，我就愿意回去坐牢，但要求公开审理我的案子。”

维克多得到了他要的1000美元。真是高明的骗术。尼奇·安斯坦的教诲从来没有用得这么好。徒弟已经超过师傅了！

## 出售埃菲尔铁塔

1925年初，这时战争已结束了。维克多没有经历过任何战场上的泥浆和血腥杀戮的洗礼。因此他没有任何愧疚。他天生聪敏异常，道德的力量在他的才能面前退到了次要的地位。他又重新回到了巴黎。可是，这一次，他来巴黎不是为了来挣钱，而是为了来花钱。他的诈骗为他带来了很多很多的钱。他决定停一下。在哪里花这些钱呢？花一大笔轻而易举地得到的钱是一件多么快乐的事呀。

利都夜总会、疯狂的牧羊女、红磨房：这些都是疯狂年代的巴黎所拥有的，能让维克多鼓鼓的钱包扁下来的场所。

又过去了一些日子。7月初，维克多意识到他的钱就像阳光下的积雪一样融化掉了。于是，他决定继续工作，至少要干点以前的活儿来挣点钱。说实话，他还没有想好要做什么。一天，他在看报纸时，一条消息突然吸引住了他。原来，埃菲尔铁塔给巴黎市政府带来了很多烦恼。铁塔需要进行修理，但修理费太巨大了，以致巴黎市政府寻求捐款的人。记者在报道的最后加了一句俏皮话：“为什么不把埃菲尔铁塔卖了呢？”

维克多在格里洋酒店的豪华套间里把这篇文章读了又读，渐渐地，笑容浮现在他的脸上。他现在知道该怎么做了。他要去卖埃菲尔铁塔！

当他一旦决定做什么时，他就会迫不及待地去做……他去看了看他将来要做的生意对象。他可是很认真地做这件事。他从一个专门搞伪造的朋友那儿弄到了一张带有巴黎市政府抬头的信纸。就用这张纸，他给巴黎最大的5个废铁商写了一封信，告诉他们可能有些会使他们感兴趣的东西要和他们商量。

那5个人准时出现在了格里洋酒店的一个会客室。维克多在那里为他们举办了一个鸡尾酒会。维克多让他们在耐心等待的同时，调动起他们心里越来越强烈的焦急和好奇心。然后，维克多来了个富有戏剧性的出场：“先生们，你们不会不知道市政府此时为了解决它最宝贵的文物而遇到的困难。我想和你们谈谈埃菲尔铁塔的问题……”

5个与会者睁大了眼睛听着他的讲话。

“先生们,在共和国总统加斯东·杜梅格和议会主席的要求之下,我希望你们对今天我说的话保守秘密:巴黎市政府准备出售埃菲尔铁塔。我为发标人。铁塔的700万吨的铁将会给出价最高的人。在决定之前,我有权让你们去参观。但是,你们一定要保守秘密……”

陪同五个废铁商参观埃菲尔铁塔是维克多一生中最得意的一段。维克多非常小心,以免让他们生疑。人的轻信毕竟还是有限度的。要想说服他们,只有一个办法:干脆再胆大一些,再来点虚张声势。

维克多身后跟着那5个废铁商。他根本看都没看一眼正在排队的游客,直接来到售票窗口。他当着那5个人的面,将一张印有三色的名片交给工作人员,并说道:“这些先生和我是一道的。”

工作人员就让他们6个人过去了。那些人在看见确实是一位政府官员带着他们时,他们还会对出售埃菲尔铁塔的计划有所怀疑吗?

8天以后,维克多接到了第一个出价。这个废铁商叫普瓦松先生。这是真人真名。维克多决定接受他的出价而不再等其他人的了。凡事不能做过了头。普瓦松先生似乎注定要掉入他的陷阱。本来,要是知道在这样一个故事中,听一听在一个废铁商的脑子里,这个巴黎最出名的纪念塔变成一堆梁和螺丝以后价值多少,他准备出多少钱这一定很有趣。可是,我们无从知道,也不知道普瓦松先生给维克多的酬金是多少。

我们知道的就是:

维克多在拿到钱的当天就离开了巴黎,而那个废铁商却不敢报案。因为他害怕受到嘲笑,可即使这样,消息还是传开了。不幸的普瓦松先生成了人们的笑柄。维克多倒是一下子成了最有名的诈骗高手。

维克多在他的一生中一直都在运用他的高超诈骗技巧。他最后定居在美国。他总共被抓进监狱48次。其中有47次只在监狱里待了不超过两个星期。这都是因为他的受害人一想到这个案子可能会使他们成为笑柄或遭到唾弃,就撤回了起诉。

第48次:他与一位叫爱斯黛尔·斯威尼的18岁女演员在哈瓦那,由于他那时候缺钱,于是决定去弄点钱。他扮作好莱坞的电影导演,成功地从一位纽约的大商人那儿以帮他拍电影为名骗得了40000美元。当然电影是永远也没拍成。

在做这件事时,维克多没有用他的一贯手法。于是,他的受害人,那位大商人毫不犹豫地报了警。维克多·卢斯迪格在这第48回被抓住了,被判入狱20年。

维克多·卢斯迪格1934年入狱,于1947年死于狱中。

维克多·卢斯迪格在第48次骗钱时,是为了用钱来讨好爱斯黛尔。维克多爱上了爱斯黛尔,这是他第一次、也是最后一次爱上一个姑娘。他为此断送了自己的前程。

爱情是他的老师尼奇·安斯坦唯一没有预见到可能发生的事情。

# 卢瓦尔流派

骗局实施时间:公元1931~1935年

骗局发生地点:法国

骗局设计者:安德列·迈费尔

欺骗对象:高级木器制造业

大骗局的历史影响:开创了一个高级木器流派——卢瓦尔流派,左右了人们对家具的审美取向。

在《古董商的国度》一书中,安德列·迈费尔讲述了自己怎样通过伪造的"卢瓦尔流派"来成功地实现了复制自己的作品。不过,这位高级木器制造大师如此作为,实为使自己的员工免受失业之灾。他在20世纪50年代的伪造行为可以说是空前绝后。他,尽管也弄虚作假,也说谎,但他是带着想象力去做,充满智慧地去创造了一种风格:路易十五时期的乡村风格,即由浅色的木材加上船和城堡的装饰图案构成。那些购买了他的家具的人从来都没有后悔,到如今还是这样,他的这些家具,一直都价格不菲。

## 仿制前辈们的作品

从技巧上来说,伪造和复制古董之间没有区别。这两者都沉湎于再创造出那些已经去世的艺术家的作品。只是这两种行为的实施者之中的一种人会诚实地告诉你真相,另一种人则不会。在这两类人中,有一个人不好归类,他叫安德列·迈费尔。他在20世纪30年代的伪造行为可以说是空前绝后。他,尽管也弄虚作假,也说谎,但他是带着想象力去做,充满智慧地去做,并且是为了一个美好的目的去做,因此,他值得大家钦佩。

安德列·迈费尔出生于奥尔良,是19世纪末的一位水彩画家。他对于古典家具非常喜爱。但他手头实在是太拮据了,根本无力购买那些家具;而那些最漂亮的家具更是惊人的昂贵。也正是因为这一点,他脑子里出现了一个使自己发财的念头。当时像他这样,有能力欣赏却无能力购买的人很多。那么,为什么不为他们做些仿制品呢?当然,不要去做那些质量低劣或是很一般的仿制品。这些家具一定要在外观上与原来的一模一样,内部一样有装饰,但最关键的是价格要低得多。

安德列·迈费尔正好找到了一个当时的空白行业。1904年,他在奥尔良创办了一个小的古式家具仿制品厂。他想得太对了:这个主意不错,订单就像雪片一样飞来!一直到1913年,他才扩大规模。他还是在奥尔良,不过是搬到一座弗朗索瓦一世时期的大房子里。在那里,他继续仿制他的家具:法国奥尔良摄政时期流行的软座圈椅、路易十五时期的五斗橱、威尼斯镜子、拿破仑时代的办公桌、路易十六时期的梳妆台等等。

他的成功并非偶然，而是他一贯注重每一个细枝末节的结果——他认为，只有这样做，才能达到完美。除了木材的锯法以外，所有的做工都严格按照当时的要求进行；甚至油漆的成分都是一丝不苟地按照原来的要求配制的。家具要经过烘烤、爆裂、敲打、碎裂、添加灰尘等一系列手段的处理，其表面看起来才能显得古木化。结果他仿制出的几样家具。因其无与伦比的完美质量使得它们的价钱比做工平平的原件还高。一些胆大的古董店的老板立刻把他的仿制品当作真品卖了出去。迈费尔的生意越来越兴旺，不久他雇佣了250多个手艺很高的师傅替他干活……

1929年，纽约证券交易所发生的大崩盘使法国受到了影响。两年后，危机终于爆发了，它自然影响到了那些奢侈品的销售，高级木器制造业逐渐萧条了。迈费尔不得不辞退工人，这使他很伤心。在他那里工作的工人应该说是工匠，甚至可以说是一些艺术家，他们和迈费尔一样都是这门技艺的爱好者。他在绝望中想到了一个办法。他的这个办法简直绝妙至极！

他要创造一个高级木器流派——卢瓦尔流派；并谎称这个流派已经不幸地消失了。他要做一些这个消失了的流派的复制品。当然，这是一些复制，可因为原件已经不存在了，使得这些复制品可能会比真正的原件卖得贵。如果他能够巧妙地制造出一个时尚，那么总会有附庸风雅的人跟风。这样一来，对于这个流派，人们又会多一层对新发现的追崇。

他立刻开始了工作。他在奥尔良的博物馆里找到了一些文艺复兴时期的旧纸张，然后他在上面非常仔细地画了100多幅水彩画、水粉画和乌贼墨画，内容都是些样式新颖并且绝对吸引人的家具，看上去有点像路易十五时期的乡村样式的家具。这些家具都是用浅色的果树木制成的，有朴实的家具脚和板式门，镶嵌上去的装饰图案无一例外的都是船和城堡。

安德列·迈费尔用非常陶醉的眼光凝视着他的作品。如果可以让他做出选择，他宁愿把这些都用在他的家具制造业上。以前，他都是仿制那些死去的杰出的前辈们的作品，现在，他要开始复制他自己的作品了！……他在这些纸上抹了一些灰，然后装在一个过时的猪皮行李箱里。现在，他要靠这场骗局来拯救他的和他心爱的事业工人。一切准备就绪，可以开始了。

## 一代宗师

这个卢瓦尔流派需要一个领袖人物，一个缔造者。由于他的这个举动相当大胆，他就决定用“哈蒂”（意为大胆）作为这个人物的名字。安德列·迈费尔现在只需要再调整一下这位18世纪高级木器制造大师：让·弗朗索瓦·哈蒂的传记了。

1931年末，他出版了一本薄薄的精装本书《卢瓦尔流派》。这本书立刻就吸引了不

少爱好者和专家的注意。下面是一些摘要：

“我们看起来很有必要解释一下，为什么公众会突然对卢瓦尔流派产生了浓厚的兴趣，而且我们在几个月前对这个流派还一无所知。也许是该谈谈谁是让·弗朗索瓦·哈蒂的时候了，因为很多人还是第一次听说这个人……”

“1715 年，让·弗朗索瓦·哈蒂是法国宫廷的高级木器制造大师日尔曼·兰德林的得意弟子。他在师傅的作坊里度过了前后长达 10 年的学徒期，出徒后为师傅工作的时期以及自己做师傅的时期。之后，哈蒂去了荷兰进修自己的手艺。中途他在里尔逗留了一段时间，完成了许多艺术作品。”

“从里尔出发以后，他去了布鲁塞尔。在那里，他在大师让·霍特的手下工作了一段时间。随后，他就到达了荷兰，住在鹿特丹一幢靠近港口的房子里。1719 年，他和一位富有的市长女儿克内里亚·凡·德·布赫特结了婚。他们有三个孩子：佩特鲁、贝尔纳德和玛格利特。佩特鲁和贝尔纳德继承了父亲在法国的事业；玛格利特则嫁给了南特的一个高级木器制造商。”

“哈蒂的长子佩特鲁为了继承父业，定居在奥尔良；他的另一个儿子贝尔纳德则定居在昂热，他在那里以制造家具和主教府的细木护壁板而名声大振。我们注意到在有些地方，仍然有人承袭了让·弗朗索瓦·哈蒂的传统，在水平参差不齐地仿制着他的风格。”

“可是，奇怪的是，那些谈论 18 世纪高级木器制造大师的著作的作者都没有提到这些名字。《商人名录大全》中把他当作一个 18 世纪末的大师；1770 年的《名画集》同样也提到了他的作品……”

在谈了以上那些真实的细节之后，接下来的是哈蒂大师的家具仿制品，都是路易十五年代的乡村风格，尤其是一个书柜、一张写字台和一间卧室……

这本书配有这位大师的肖像，肖像的背景是大海，海面远处有一艘沉船。这幅奇怪的画说明了让·弗朗索瓦·哈蒂一生中遇到的一个事件：当他从荷兰回法国定居时，他的船被雷电击中，在南特附近沉没。但他和他的家人因抓住了一节木头而活了下来。

这本书还描述了一个绝对应是迈费尔本人的独有的特点。让·弗朗索瓦·哈蒂在到达法国后，发现法国人的经济状况已大不如前了，就像今天的许多人一样，大家没有钱来购买不是生活必需品的东西。于是，哈蒂决定用便宜的木材来制造一些式样简单但很有品味的家具。就这样，所谓 18 世纪一位不为人知的大师的作品竟然奇迹般地适应了 1929 年危机产生后的市场需要。一时间，买者如云。但是还有一些问题仍困扰着迈费尔，比如，他是怎么得到让·弗朗索瓦·哈蒂的这些公诸于众的绘画的呢？于是不久，他举行了一场招待会，这场招待会不仅吸引了奥尔良的知名人士，而且还有法国各地的家具爱好者。

“在 1914 年 8 月 1 日，我开酒会欢送我的那些将要开赴前线的雇员。其中有一个人叫西蒙·哈蒂，他把一个曾经属于他的祖先的旧箱子给了我，并告诉我，如果他回不来了，我可以打开它。”

“这个西蒙·哈蒂死在战场上了吗?”

“是的,1916年在沃库瓦山顶。”

“为什么你当时不打开箱子呢?”

“我当时并不知道他死了。我是把这个箱子放在阁楼里的,我得承认我当时已经完全忘了这件事。一直到今年年初,在整理阁楼时,我才无意中发现了这些……”

迈费尔成功了,是真正的凯旋!一夜之间,一家艺术杂志把它的圣诞节专刊留给了卢瓦尔流派大师让·弗朗索瓦;一家明信片印刷商出了一笔数目可观的钱来印制这位大师的画有沉船的肖像。在文化部长的大力支持下,迈费尔还在广播上发表了一个演讲。这在当时是非常少见的。

最关键的是,他的工厂又开工了,而且生意出奇的好!在这本书出版以后,他接到了300万订单。根据那些被重新找到的绘画制造的复制品开始出货了!正如他所预料的那样,他以比一般复制品高得多的钱卖出了它们,因为这些“复制品”是没有原型的。他的工人不但不用担心失业,而且还被迫加班加点地工作。

所有的人都轻信了这场骗局。甚至有一个专家在一本专业杂志上抨击迈费尔的复制品没有完全按照大师画中的要求来做。他在文章中叫嚷到:“你谋杀了让·弗朗索瓦·哈蒂的作品!“《费加罗报》的一个记者在图尔找到了位于塞莱瑞大街的让·弗朗索瓦出生的房子,并为它定做了一个纪念牌。同时,这位记者在报上发表的文章名为《让·弗朗索瓦·哈蒂伯爵》。布卢瓦博物馆也为这位大师留出了一间展馆,专门用来保存他的作品……

但是,当你在塞莱瑞大街上散步时,你可能找不到那块为大师定做的牌子,而布卢瓦博物馆也及时地挽回了自己的面子。

1935年,安德列·迈费尔安顿好了他的员工后,决定好好休息一下。他卖掉了房子,隐退了起来。可一隐退,他就写起了他的回忆录,题目是《古董商的国度》。

在书中,他讲述了自己怎样通过卢瓦尔流派来成功地实现了复制自己的作品。他说,所谓的让·弗朗索瓦·哈蒂的肖像,尽管上了杂志的封面,还被印成了明信片,却不过是他在奥尔良的跳蚤市场花20法郎买来的不值钱的画。那画上实际画的是19世纪的一个神甫,只是他自己给这幅画加上了个假发。至于背后画的沉船,就连他自己也不知道那意味着什么。

当然,在我们这本谈论骗局的故事里谈到他,确实有点不公平。为了使他的员工不失业,他除了借助他的想象力和技艺外,还能做什么呢?再说,他创造了一种风格:路易十五时期的乡村风格,即由浅色的木材加上船和城堡的装饰图案构成。那些购买了他的家具的人从来都没有后悔,到如今还是这样,他的这些家具,一直都价格不菲。

安德列·迈费尔不仅是一位心灵伟大的会哄骗人的人,而且还是一位真正的高级木器制造大师。

# 都灵的裹尸布

骗局实施时间:不祥

骗局发生地点:不祥

骗局设计者:有待考证

欺骗对象:教众

大骗局的历史影响:印证耶稣的苦难历程。坚定教徒们的向教之念,并日夜为之顶礼膜拜,堪称中世纪天才的完美骗周。

尽管那块现在在都灵的裹尸布一直得不到天主教会的承认,但很多的信徒仍然坚信:耶稣死后被从十字架上放下来的时候,人们就是用这块布来裹他的尸体的。教皇虽然在对圣物的瞻仰这一方面不反对什么,但他却禁止把这些东西都说成是"真正的耶稣的裹尸布"——因为有关这个主题的布已经多达40块。耶稣的裹尸布已经被证明是赝品,但没有人否认这个中世纪天才的完美骗局。究竟是谁会有这样的技巧和才智,花费如此的周折,和宗教、信徒、甚至与几千年来的科学家开了这样的玩笑?他的目的又何在呢?

## 耶稣与复活节

1978年的一天,300多万人从世界各地涌向意大利西北部的小城都灵,往日安宁、平和的小城似乎瞬时乱了节奏。但是纷至沓来的脚步和随之而来的喧闹却丝毫掩盖不了笼罩在整座城市上空的肃穆。人群聚拢在都灵大教堂前,虔诚等待着、翘首祈盼着……

这样的场面在都灵50年就会经历一次。对很多人而言,都灵有着巨大的吸引力。而吸引力的来源就是供奉在都灵大教堂里的一块麻布。这块麻布约4米长、1米宽,上面有无数污迹和焦痕。可就是这块麻布,成为千百万基督教信徒心目中不可亵渎的圣物,也成了都灵的镇城之宝。因为虔诚的基督教徒们笃信,这块布曾用来包裹被钉死在十字架上的耶稣的尸体。

早在1578年,耶稣的裹尸布在礼炮齐鸣声中隆重到达都灵,被作为宗教圣物小心保存。每过50年,裹尸布会在教堂的主持下向信徒们展示一次,接受基督教虔诚者的膜拜和赞叹。于是,从公元16世纪起,小城都灵也成为了无数基督教徒心中的圣地。

透过裹尸布上隐约的印迹和斑驳的血渍,依稀可见一个男人正面和背面的影像。影像上的男人身高1.8米,蓄着长胡,长发垂肩,双手交叉放置于腹部;影像显示他的肋骨受伤,手腕处有被巨钉钉穿的伤痕,还留有血迹;头部前额有血迹和多个被刺伤的小洞,像是被荆棘所伤;全身有一百多处鞭打伤痕。透过这块裹尸布,时光仿佛倒转,使人们回

到耶稣生存的年代……

就在“最后的晚餐”发生后的翌日清晨，仇恨耶稣的大祭司该亚法就把众祭司、文士和长老召集到会堂里，商议给因为门徒犹大出卖而被捕的耶稣定罪治死，但犹太当局没有权力判人死罪，他们只好将耶稣捆绑起来，押送到罗马驻犹太的总督彼拉多那里。

耶稣站在总督面前接受审判。总督问：“你是上帝的儿子、犹太人的王吗？”

“你说的是。”耶稣回答。当祭司和长老控告他的罪行时，他拒绝回答。

彼拉多说：“他们都是证人，控告了你那么多罪状，你就没听见？没有话要说吗？”

耶稣仍不回答。

总督感到惊讶，他心里清楚，众祭司的话是栽赃陷害，他们完全是由于妒忌才把耶稣交给他审判。因此，他把耶稣带到另一间房，单独审问：“你真的是上帝的儿子、犹太人的王吗？”

“你自己认为是呢，还是听别人说的？”耶稣反问。

彼拉多高傲地说：“难道我是犹太人吗？是你的同胞把你交给我，让我判你死刑的。你说说，你到底犯了什么罪？”

“我的国不属于这个世界，所以我才落入罪人之手。”耶稣回答。

“你是王吗？”彼拉多又一次提出这个问题。

耶稣肯定地回答：“是的，我就是为此才来到这个世界上。真理的王国应该建立起来，任何拥护真理的人，都会承认我是真理。”

“什么是真理？”彼拉多性急地打断了耶稣的话，傲慢地问。

这时，彼拉多收到夫人的一张字条，她提醒丈夫“千万不要管这义人的事”。其实，彼拉多有许多密探，他掌握了大量的材料，夫人也听说了不少事，他有心救耶稣，便走到门外，对众祭司说：“我没有查出他触犯罗马法律的罪过。根据惯例，每逢逾越节期间，我都要释放一个罪犯。现在，除了耶稣，还有一个判死罪的乱党首领巴拉巴，你们说我该释放谁？释放耶稣行吗？”

众祭司听了，乱嚷起来：“不！不要释放这个人，要放就放巴拉巴。”

“那么，我该怎么处理耶稣呢？”彼拉多征求大家的意见。

众人喊道：“把他钉上十字架。”

彼拉多又把耶稣带到一旁，问：“你是谁？从哪里来？”他见耶稣不回答，又说：“你怎么不说话呀！你不知道，我有权将你钉上十字架，也有权释放你！”

彼拉多也急了。过了一会儿，他又出来对众人说：“我没有查出他犯有死罪，我要责打他，把他放了。”

耶稣的宿敌们慌了，他们鼓动众祭司诡辩说：“按我们的律法，他是该死的，因为他自称是上帝的儿子。”并威胁彼拉多，大声喊道：“你要是释放这人，你就是对罗马元首不忠。凡自称王者，都是对元首的背叛。”

彼拉多当然畏惧他的最高领导，他怕这些恶棍向元首私下通报。最后，他想出一

个脱罪的办法，他让人端出一盆清水，当众洗手，并宣布："杀死耶稣，流这无罪人的血，罪不在我，你们自己承担吧。"于是，他释放了巴拉巴，鞭打耶稣，并交给手下人将其钉上十字架。

"钉十字架"是一种残酷的刑罚，这种刑罚是把受刑者的手脚都用钉子钉在木十字架上，然后竖直，把受刑的人吊在上面，让他慢慢地、痛苦地死去。这原本是罗马人用来惩罚死囚和逃犯的，后来，随着罗马帝国的强大，又传到殖民地，成为殖民地的一种刑罚。

耶稣被带进衙门，无知的士兵们便肆意地戏弄和折磨他：脱掉他的衣服，让他穿上大红袍，戴上用荆棘编成的冠冕，把一根苇秆放在他的右手里，嘲笑、挖苦、讽刺他是"犹太人的王"，又朝他脸上吐唾沫，拿苇子打他的头，最后，就让他扛着很重的十字架游街。

饱受审讯、鞭打和戏弄折磨的耶稣再也支持不住了，现在又背上沉重的十字架，没走几步便晕倒在地。士兵们只得在围观的人群中，随便拉出一个叫西门的古利奈人替耶稣背十字架。到了城外的刑场各各地（意思是骷髅地），士兵们拿出苦胆酒要他喝，耶稣不肯喝，他们便用枪刺他的肋，把他钉在十字架上，还在他的上方钉上一块牌子，上面用三种文字（希伯来文、希腊文、拉丁文）写道："这是犹太人的王。"

士兵们钉完十字架后，就坐在那里看守他。耶稣在上面俯视围观的民众，当他看见众祭司、文士和长老们，就在心里暗暗祈祷："我的父啊，饶恕他们，赦免他们吧！他们不知道自己在做什么。"

可是，站在下面的众祭司、文士和长老们还在仇恨他、讥讽他："你这总是救别人的人，救救你自己吧！"

"如若你是上帝的儿子，就从十字架上下来嘛！"

"上帝若喜欢你，现在应该来救你呀！"

当时与耶稣同时钉十字架的还有两个强盗，一个在左，一个在右。左边的人同其他人一样嘲笑他。右边的人却忏悔、祈求赦免自己。耶稣对他说："我实话告诉你，今天你要同我一起进入乐园了。"

耶稣被钉十字架的那天，从正午到初申（即12时至17时），大地一片黑暗，耶稣大声叫喊："以利，以利，拉马撒巴各大尼？"（意思是："我的神，我的神，为什么离弃我？"）喊叫声绝，气就断了。这时，殿里的幔帐忽然撕裂为两半，大地震动了，磐石崩裂了，坟墓也开缝了，许多已睡圣徒的身体都起来了。到耶稣复活后，他们从坟里出来进了圣城，向人们显现。

亲眼见到这一切的百夫长和看守的士兵，个个害怕得发抖，他们喃喃地说："这人真是个义人。"有很多从加利利跟随耶稣并服侍他的妇女，其中抹大拉（村名）的玛利亚，还有雅各和约西（耶稣门徒）的母亲玛利亚，这两个玛利亚都是耶稣的忠实信徒，她们只能站在远处静望。

当天晚上，有个人前来面见总督彼拉多，要认领耶稣的尸体。此人名叫约瑟，富甲一方，社会地位高、影响大，彼拉多就吩咐手下人给他。同时，曾与耶稣夜谈，并喜欢和维护

耶稣的法利赛人科提麦斯也来了，他带着许多贵重的没药和沉香，两人一起将尸体洗净，涂上没药和沉香，用细麻布包好，安葬在约瑟为自己准备的新坟墓里，又在墓前用大石头封口。做完这些事之后，他们才沉痛地离开。跟着前来的两个玛利亚不愿离去，她们对坐着，守候在坟墓旁。

3 天后，当信徒们去吊唁的时候却发现，墓穴口的大石被移开，耶稣的尸体不见了，只剩下包裹尸体的麻布。

耶稣的信徒们坚信，耶稣复活了。这正如后来的《圣经》所言。这个日子后来成为基督教的重要节日——复活节。据说，耶稣后来还 3 次向信徒现身。复活节对基督教徒而言，意义是非常重大的。耶稣复活意味着“战胜死亡”，从此“死”对于信徒已经不再可怕。因为他们死后，灵魂都能得到基督的拯救升入“天堂”，获得“永恒”的生命。如果没有这样的复活，死亡又怎会给人带来平和呢？

这就是《圣经》中关于耶稣裹尸布来历的神奇故事，但它只是为谜一般的裹尸布开了一个头。民间还流传着许多故事。在这些故事里，裹尸布都以巨大的神力，帮助它的信徒摆脱痛苦，获得救赎。

据说，1955 年英国一名遭受着骨髓炎病魔折磨的 10 岁小女孩约瑟芬（Josepkin），在别人的帮助下，到达了都灵，并被特许用双手触摸裹尸布。事隔不久，她果真渐渐能够如常人般行走了。

但令世人惊奇的裹尸布留下的谜题绝不仅于此。在耶稣复活的故事以后，经书上就再也没有提到有关裹尸布的字眼。只在《伪福音书》中略有一些记载，说它珍藏在耶路撒冷；而史书对它下落的记载也零星得近乎吝啬。一直到 13 世纪初，一个叫克劳里的编年史家写了一本书，其中记载了他本人于 1203 年在君士坦丁堡看见过一块据说是耶稣的裹尸布的长形亚麻布。这几乎是 1000 多年来有关裹尸布第一次有迹可查的记载。

为什么在 13 世纪莆居然没有任何关于它存在的历史记录，就好像是这样的圣物从来没有在人世出现过？在耶稣蒙难后的 1000 多年中，这块裹尸布究竟藏在了什么地方？越来越多的人开始怀疑。同时不断有人质问：这真的是来自古巴勒斯坦的耶稣遗物，还是只是一个中世纪的伪造者精心炮制的赝品？

甚至有人断言它是赝品无疑，因为这块麻布上有着太多太明显的疑点。怀疑者说，既然尸体是平放在墓穴中的，人像的头发就应该是平平散开的而非现在所见的垂直向下；陈年血迹应该呈黑色，而非现在这样红得好像是有人刻意弄上去的；如果这真的是包裹尸体的尸布，为什么上面的印迹却连一点点因为包裹造成的皱褶扭曲都看不到？为什么布上“耶稣”的轮廓与中世纪法国哥特式绘画中的耶稣形象出奇的吻合，都是身体偏长、偏瘦，鼻子比一般人长，手臂长度也不符合正常比例，甚至还留着在当时的以色列被坚决禁止的长发？

## 十字军东征与“爱德萨之布”

尽管在经书和史书上“裹尸布”的字眼鲜有出现，但是细心的历史学家还是从字里行间找出了关于真相的只言片语。

故事的起点在耶路撒冷的圣墓教堂的墓室。据说，耶稣被一块亚麻布裹起来，埋葬在教堂里。很自然，耶稣的圣徒们会想到保留一些同耶稣有紧密联系的纪念物。但是它上面有个人形，触犯了犹太法，因为这部法案认为同死人相关的任何物品都是不洁净的。为了保护圣物，圣徒们只能把它偷偷地藏了起来。

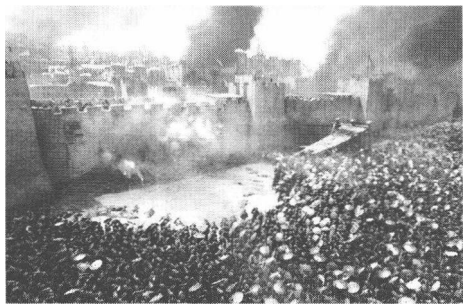

十字军东征

公元636年起，信奉伊斯兰教的阿拉伯帝国开始统治耶路撒冷，极端的宗教政策使得那里的基督教徒生活在水深火热之中。1096年，在法国教皇乌尔班二世的呼吁下，信徒们带着宗教的狂热，浩浩荡荡踏上东征之路，轰轰烈烈的十字军东征也就此拉开帷幕。

11世纪的西欧，城市兴起，商品货币关系逐渐发展，封建贵族对城市商品和东方奢侈品的需求日增，从领地上剥削所得已不能满足他们日益扩大的胃口。当时西欧实行长子继承制，封建领地由长子继承，其余诸子成为无地骑士，常靠服军役和劫掠商旅为生。因此，封建主、特别是小封建主，渴望向外夺地掠财，那神话般富庶的东地中海各国就成为他们梦寐以求的宝地，这是导致西欧封建主阶级发动十字军东侵的根本原因。

在十字军远征中起着特别重要作用的是西欧天主教会。它不但是西欧封建社会的精神支柱和最大的封建领主，而且，在封建割据的西欧，它又是巨大的国际中心。教皇企图通过发动东征，一箭三雕：争夺封建霸权，进一步凌驾于西欧各国君主之上，重建统一的基督教世界；扩张到伊斯兰教势力范围中去。以教皇为首的教会上层僧侣是十字军东征的思想鼓动者和总体策划者。他们利用宗教狂热极力扩大罗马教廷的政治影响，企图将希腊东正教置于自己的控制之下，并力图通过掠夺东方国家领土和建立新的“基督教”领地来增加自己的财富。十字军参战者服装均饰以红十字标志，号称“十字军”。社会各阶级均积极参加：

破落的骑士阶层为发财致富的机会所吸引，他们成为十字军的主要成员：

大封建主力图扩大自己的领地和增加收入，并梦想在东方富庶的土地上建立受其支配的国家：

西欧城市商人，特别是威尼斯、热那亚和比萨的商人在筹划十字军东征方面起了重大作用，因为从近东驱逐塞尔柱突厥人，并同居住在地中海东岸的各族人民重建贸易关系，对这些城市十分有利。

11 世纪西欧的农民，大都沦为农奴和依附农民，封建主胃口的扩大，使他们受到更加苛重的剥削与压迫。另外还受到持续灾荒的困扰，11 世纪的法国有 26 个荒年；第一次十字军远征前，1089 ~ 1095 年，西欧又连年歉收。濒临死亡的农民被骗往东方，梦想寻找摆脱饥饿和封建枷锁的出路，也参加了最初几次十字军东征。但是，从 12 世纪后半期起，当农民看清这种希望不可能实现之后，便拒绝参加十字军东征。

天主教会宣布十字军军人是“为信仰而战的勇士”，把他们置于自己的庇护之下，并予以各种特权。

十字军东征，是天主教会在解放巴勒斯坦基督教圣地（耶路撒冷）的口号下发起的。耶路撒冷和其他拜占庭领土一起是在 11 世纪末叶被穆斯林（塞尔柱突厥人）占领的。塞尔柱突厥人兴起后，于 1055 年占领巴格达并解除阿拔斯哈里发的政治权力；又于 1071 年在曼齐克特大败拜占庭军队，俘获皇帝罗曼拉斯四世，实际上摧毁了拜占庭在小亚细亚的权力。

接着，突厥人又夺取埃及法蒂玛王朝的领地叙利亚和巴勒斯坦，并占领大部分小亚细亚。突厥人在小亚细亚建立罗姆素丹国，定都尼西亚（后迁爱科尼阿姆），他们的前哨与君士坦丁堡隔岸对峙，一苇可航，严重地威胁着拜占庭帝国。11 世纪 80 年代末，突厥人的另一个部落、北方的佩彻涅格人与拜占庭国内异端者的反抗运动联合在一起，于 1086、1088 年在多瑙河附近先后大败拜占庭军队，并进而骚扰色雷斯。1091 年，佩彻涅格大军直逼君士坦丁堡城下，塞尔柱突厥人准备与他们联合行动。尽管佩彻涅格人后来吃了败仗，但拜占庭岌岌可危的处境迫使皇帝阿历克塞一世（1081 ~ 1118 年）不得不派遣使臣向教皇和德国皇帝求援。至于塞尔柱突厥人的强盛，为时并不久，1092 年开始分裂为摩苏尔、大马士革、阿勒颇、安条克和的黎波里等几个总督区，它们之间互相敌视，干戈扰攘，无力阻止东征者的进攻。

自 1096 到 1291 年，十字军共发动 8 次东侵，曾攻克耶路撒冷并在那里建立了 4 个十字军国家，还建立了直接隶属于教皇的宗教性军事组织——僧侣骑士团来保卫占领区，位于今天的土耳其境内的爱德萨就是十字军国家之一。在国王阿布贾的统治下，爱德萨成了第一个基督城。各地的基督教徒们纷纷来到这里，开始了平静的新生活。

相传，国王阿布贾得过一次重病，无论怎么医治都不见起色。众人都一筹莫展，只好去向耶稣求救。结果派去的人带回来一块印有耶稣身体影像的布。没想到，这块布真的奇迹般治好了国王的病。这块神奇的布就被后人称作“爱德萨之布”。

几个世纪以来，画家们一直不能确定拿撒勒城的耶稣的长相。但自从发现了爱德萨之布，几乎所有的耶稣画像都开始趋于一致。欧洲各处的基督画像大部分作于十六七世纪，似乎都来自爱德萨。然而好景不长，爱德萨的平静安宁并没有持续太久。很快，伊斯兰教军卷土重来，灭了爱德萨王国，基督教徒遭受迫害的历史命运也重新上演。但虔诚的教徒们为了避免他们心目中神圣的“爱德萨之布”落于异教徒手中，将圣布藏进了城墙。

## 圣殿骑士与曼迪兰

500年后,阿布贾的时代早已结束,昔日爱德萨王国的中心早已被穆斯林佛塔所主宰。但是即便在伊斯兰教侵入爱德萨后,原有的300多座基督教堂依然稳稳地屹立着,因为这里曾经出现过一块有基督头部影像的麻布。这块麻布很自然地成为了受基督教徒膜拜的圣物,基督教徒称之为"曼迪兰"。曼迪兰的存在,使得这里成为基督教朝圣中心的地位再也无可撼动了。早期拜占庭绘画显示,与"爱德萨之布"不同的是,曼迪兰展示的似乎只有基督的头部而已。在希腊,曼迪兰又被称为"台特迪隆",字面义为"折四折"。人们发现,将裹尸布折叠四次后,所能见到的就只剩头像了。历史学家猜测,当时人们之所以将曼迪兰"折四折",是因为人们当时认为,如果整个图像都被展示出来,就会成为异教崇拜物。

但令人意外的是,公元944年8月16日,大审查官乔治向在场人员展示整块布的时候,提到了脸部和上半身。而且有其他证据表明,爱德萨之布中展示了基督的整个身体。从城中经过的一位法国士兵这样描述:"一块布平铺着,可以在上面认出我们的救世主。"并且这位法国十字军战士罗伯特·德·克莱瑞称这块布为"裹尸布"。

公元1000年左右,一支拜占庭军队击溃了穆斯林人的抵抗力量,径直攻到了城门前。但是这支军队的使命并不在于攻城略地,他们答应放过整座城市,释放穆斯林战俘,并且向他们支付巨额财宝。这一切的大度和慷慨,只为了得到一样东西——曼迪兰。

当取胜的拜占庭军队高举着曼迪兰回到东罗马帝国的首都君士坦丁堡时,他们受到了最热烈、最隆重的欢迎。一位编年史学家这样记载这件事:"它至少像圣约中的诺亚方舟一样珍贵;当这幅图像在街道之间穿行展示的时候,人们眼中溢出了激动的泪水,口中不断重复着感恩的祈祷。他们相信,这座城市将成为神圣的城市,永远受到保护,不可征服,直到永远。"

十字军第四次东征改变了君士坦丁堡的命运。1204年,君士坦丁堡被十字军攻陷,进攻者闯入王宫,君士坦丁堡被洗劫一空,整座城市被夷为平地,只剩下一道城墙。而那块神奇的布也悄无声息地失踪了。

在十字军凯旋所带的战利品中,是否包括印有基督影像的神圣之布呢?我们似乎可以从有关圣十字军圣殿骑士团(又称神庙骑士团)的传说中获得一些线索。

圣殿骑士团是十字军中最具有传奇色彩的组织之一。1119年或1120年初成立。总部设立在犹太教圣殿内。当时,耶路撒冷王国成立不久,原来十字军控制的点不多,朝拜圣地的信徒往往受穆斯林的军队骚扰,帕杨等8~9名法兰西骑士发起组织了这个团体,决心保卫朝圣者。他们颁布了《圣殿骑士法令》,并且逐渐取得了稳固的影响。骑士团成立后,军事力量发展很快,并四处征战,掠夺金银财宝,勒索钱财,在近200年的时间里聚集了大量财富,在欧洲许多地方拥有财产。

由于这个骑士团曾经获得了大量财富,引起了国王以及主教们的嫉妒和不满。于是,谣言四起,圣殿骑士团被指责曾经举行过神像崇拜和秘密仪式。终于,法兰西国王菲利浦四世指控圣殿骑士团为异端并且道德败坏,使教皇克雷芒五世于1312年取缔该团。

圣殿骑士团所有成员都否认了神像崇拜的指控。但在严刑拷问下,一名成员说:"我们崇拜一个人头像,没有金银装饰,但有一脸大胡子,类似圣殿武士。"另一个人供认:"这个头像有4只脚,两只在前,两只在后。"这些含糊的供词指的是曼迪兰吗?人们不得而知。

虽经受了百般折磨,圣殿骑士也不愿泄漏他们信仰的真正对象。最后的圣殿骑士——雅克·德·莫雷和杰佛里·德·查尼因此被烧死,其中骑士杰佛里·德·查尼是有关裹尸布的历史记载中提及的第一个历史人物。

## 裹尸布的真伪

就在两位圣殿骑士被烧死后二三十年,裹尸布又在里瑞出现了,并且由一位同样叫杰佛里·德·查尼的法国骑士拥有。虽然不能完全确定他们两人之间一定有亲缘关系,但两个相同的名字使人们不得不作这样的猜测。有一点人们十分肯定:住在里瑞的这个杰佛里·德·查尼并不是来自偏远村庄的默默无闻的骑士。通过婚姻,他同国王和一些公爵建立了关系。他备受尊重,还写过关于骑士精神的著作。在英法战争中,只有他被授予同法国国旗合葬的荣誉。杰佛里·德·查尼不可能是个伪造者或骗子,他手中的裹尸布应该也不是赝品。那现在的裹尸布与先前有历史记载的爱德萨之布以及曼迪兰之间,到底有怎样的关系呢?

19世纪末,科学理性思想已经战胜了神秘主义。1898年,都灵大主教终于同意第一批科学家直接对耶稣裹尸布进行考察。为了存档,首先要对其进行拍照。当摄像师赛根多·皮亚在暗室里冲底片时,一个奇怪的现象出现了:他从照片底片的负像中看到了更为逼真的"耶稣"形象。他注意到,感光板上清晰地显示出一幅头部的正片,而不是通常底片的那种黑白颠倒的图像。这就意味着裹尸布上的图像本身是底片图像,就是说,裹尸布上的图像是根据一张照相底片绘制的。在摄影术发明前,谁能绘制出一个照相底版来呢?这一发现使怀疑裹尸布真实性的声音明显低沉了许多,越来越多的科学家开始倾向于证明它的真实性。

1898年公开出版的主教皮尔德亚利斯和当时的教皇克鲁蒙七世的往来信件第一次提到,这块布是1389年法国修道院所属教堂首次展示出来的:主教指责这座修道院的院长,说他"不是出于虔诚,而是在利益的驱动下"保管这块布的。因为很明显,只有拥有一件无价的圣人的遗物,才能建立一个众人朝圣的地方。教皇虽然在对圣物的瞻仰这一方面不反对什么,但他却禁止把这些东西都说成是"真正的耶稣的裹尸布"——因为有关这个主题的布已经多达40块;历史上还出现过这样的事:路德1510年在罗马惊奇地发现了

耶稣的脐带,但后来又失踪了;还有说从耶稣的行割礼上得到的"神圣的包皮",保存在罗马卡尔卡特教堂,1984 年也被偷了。一些历史学家和有兴趣研究的人花了很多工夫去研究,认为都灵的赫苏斯修道院保存的这块裹尸布可以追溯到耶稣时期。威尔逊的研究最为详尽,他把它同圣殿骑士格奥弗莱德 1354 年带到法国的那幅埃德赛的画看得一样重要。也许是威尔逊提供的证据太完备了,天主教会放弃了他们小心翼翼的观望态度。

1986 年,在科学工作者与宗教界人士长达 10 年的接触和协商后,终于达成协议,科学家被允许用改进了的碳 - 14 年代测量法对"裹尸布"进行分析。取样在极其秘密的情况下进行,并由国际上 3 个著名的碳 - 14 实验室分别进行测定。每个实验室都得到 4 个样品,其中,只有 1 个样品是从"裹尸布"上剪裁下来的,其余 3 个样品为不同时代的对照样品,分别装在编好号的金属盒中,但只有都灵大教堂的大主教和英国大不列颠博物馆的考古权威才知道这 4 个样品中哪一个是从裹尸布上剪裁下来的。

结果,3 个实验室的科学家们得出了相当一致的结论:这块"裹尸布"与耶稣毫无关系。因为它的年代在公元 1260 ~ 1380 年的可能性为 95%,不早于公元 1200 年的可能性为 100%,也就是说,这块"裹尸布"出现于耶稣遇难的千年之后。

1988 年 10 月 13 日,红衣主教在都灵大教堂举行记者招待会,宣布存放在都灵大教堂的所谓的"裹尸布"为中古时期的赝品。

但毋庸置疑的是,耶稣的裹尸布依然是备受其信徒们顶礼膜拜的圣物,虽然它被证明是赝品,但没有人否认这个中世纪天才的完美骗局。究竟是谁会有这样的技巧和才智,花费如此的周折,和宗教、信徒、甚至与几千年来的科学家开了这样的玩笑。他的目的又何在呢?

# 惊天巧合

## 佛舍利一走地震就来

佛指舍利一走,地震就来?“3·31”地震与两年前的“9·21”地震之间相隔921天,是巧合吗?台湾地区2002年3月31日发生规模6.8的地震,引起国际社会关注。此次地震造成多人死亡,272人受伤。据报道,台北市受创最严重,施工中的台北市信义区金融大楼一处,5死19伤,承德路三段民宅下陷,也一度造成7人受困,幸好在傍晚全部平安救出。此次地震光台北市就有200多人受伤,其余伤者零星分散在花莲、宜兰县、中正机场等地,多半是遭掉落物品砸伤;台北县部分则有两栋民房倒塌。地震期间共发生瓦斯外泄26起及火灾5起、电梯受困24件,幸好都没有酿成重大灾情,至于电力、瓦斯、电信、油料管线等维生系统,经检修后,都正常。

网络是最快速的传播媒体之一,地震发生后,岛内各网站马上成立讨论区,汇聚来自世界各地的消息,传播效率并没有受电话线路挤塞影响。有住在加拿大、香港的民众因无法用电话联系上在台湾的家人,就在网络上发表短文探听消息,亟欲得知亲人居住的区域是否发生重大灾害。

“3·31”地震让人回想起“9·21”地震的情景。一位网友指出,地震时他正在看电影,刚开始摇晃得很严重,虽然戏院里没有发生骚动,但他直觉就想到“9·21”大地震,内心有点恐慌。他希望这次地震不会造成太大伤亡。

另一位网友则表示,地震时她正陪着小学二年级的妹妹在美容院理发,妹妹出生到现在都未剪过头发,之前特地看了黄历,选定昨天动这一刀,想不到遇上地震。妹妹当时围着兜兜和她一起冲出去,理发师傅则在后面追着要她们回去。

3月31号上午佛指舍利才离开,台湾在下午就发生地震,两者之间有关吗?这个问题在两岸网络上都引起广泛讨论。有台湾网友认为,佛指一走灾难就来,现在最好再把它迎回来,台湾才会比较安全一些。一位大陆网友则斥这是无稽之谈,因为佛指舍利过去一直都在大陆,但大陆每年也一样有天灾人祸。另外,“9·21”大地震发生至今两年多,扣除1999年9月21日及2002年3月31日事发当日,两个地震中间刚好相隔921天,这是纯然的巧合还是蕴藏着天机,耐人寻味。

## 招灾电影

编剧兼制片家艾伦专门拍灾难电影，上演时往往发生同类灾难。

电影《每神号遇险记》描写大邮轮“海神号”在新年前夕遭大风浪，船被整个翻覆过来，船上大批乘客千方百计逃生。其中，以牧师吉恩·哈克曼为首的一组人同心协力越过重重障碍爬到水面上，成为少数战胜灾难的生还者。片子在1972年下半年上演，同年英国豪华邮轮“伊利沙白皇后”号沉没。

1974年上演的《冲天大火灾》描述摩天楼大火，这一年巴西有3幢摩天楼失火。如巴西圣保罗焦玛大厦火灾，死亡188人。

1980年，所拍火山爆发片《末日》上演时，美国华盛顿州的圣海伦斯火山爆发。美国西北部华盛顿州的圣海伦斯火山是旅游者熟悉的景点之一，圆锥形的峰峦及其颇有特色的雪冠，隆起在一片美丽的森林景观之上。1980年3月18日，圣海伦斯火山永远地改变了它的外貌。人们已预料到可能要发生火山喷发，几个月来火山一直隆隆作响，火山上空不时出现小片水汽和火山灰云。但没有人预料到，圣海伦斯火山喷发会酿成如此巨大的灾难。当火山爆发时，它掀掉了山顶，留下一个巨大的裂口。燃烧着的火山灰和有毒气体横扫整个风景区，沿途一切荡然无存。火山峰冰雪融化，挟带碎石、泥沙的水流冲入山下谷地。遭受破坏的地区绵延32千米。圣海伦斯山的高度从喷发前的2950米减至后来的2560米。洪水摧毁了桥梁，冲走了建筑材物，但令人惊奇的是只有63人死亡。

这些神奇的巧合使得人们认定艾伦的电影是招灾电影。

无独有偶，2004年热播全球的好莱坞大片《循天》，竟也与2004年12月发生的印度洋海啸隋形惊人地相似。

拉蒙也是以色列第一位出任太空任务的太空人，但并非第一位出任太空任务的犹太人，在他之前即有蕾丝妮(Judith Resnik)参与过1986年的挑战者号太空任务。然而，挑战者号升空爆炸后，蕾丝妮也不幸丧命。这两名犹太人的先后罹难，耐人寻味。

哥伦比亚号在太空执行任务长达16天，并在降落前16分钟解体；哥伦比亚号和挑战者号都载有7名宇航员，且都是5男2女。

纽约“天天赢”电台报道说，拉蒙最后一封给家人的电子邮件说，太空之旅无限的平静，他真希望“永远待在太空”。

这不是犹太人第一次参与航天飞机探险任务，不过却是第一次太空总署应拉蒙要求准许航天飞机携带犹太食物上太空。48岁的拉蒙先前担任过以色列空军战斗机飞行员，且曾参与过1973年以色列与阿拉伯国家之间的战争。

拉蒙的母亲曾于第二次世界大战期间遭纳粹德国囚禁于奥斯维茨集中营，被带至该集中营的犹太人多数遭屠杀，但拉蒙的母亲最后未遭到毒手。拉蒙此次就特地携带了一张犹太男孩金兹14岁那年在奥斯维茨集中营遇害之前完成的画，登上哥伦比亚号太空梭。

1986年1月28日,“挑战者”号升空爆炸后,美国总统里根曾说,在冒险扩大人类活动领域的过程中,这类痛苦事件在所难免,可是“未来不属于怯懦者,未来属于勇者”。

航天飞机计划停顿了两三年,又继续执行。布什也称,在对这次悲剧彻底检讨之后,航天飞机计划也将继续,“但愿上帝继续保佑美国”。

## 美国曾计划在9·11袭击前进行飞机撞楼演习

据美国媒体2002年8月21日报道,美国一个情报机构——国家侦察局曾经在“9·11”袭击发生前准备进行一次飞机撞大楼的演习,以检验下属对突发事件的应对能力。

报道说,按照国家侦察局领导层的设想,当天早晨,一架出了机械故障的小型飞机将撞向他们位于弗吉尼亚总部4座大楼中的一座,对大楼造成一定的破坏。当然,他们不会出动真的飞机,但为了模仿撞楼造成的破坏,他们将封闭一些楼梯以及出口,让雇员们自己想办法逃生。

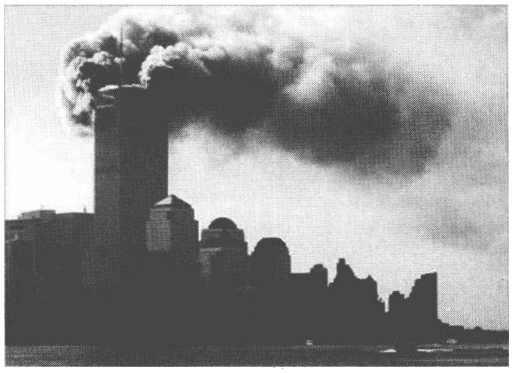

9·11事件

可是,没想到的是,2001年9月11日,纽约世界贸易中心就被两架飞机撞上了。来历不明的恐怖组织在美国时间9月11日上午向美国大都会纽约和首都华盛顿展开有系统、有组织的恐怖袭击行动,以其劫来的飞机和炸弹攻击纽约世界贸易中心和华盛顿一带的政府机关,美国政府几乎陷入瘫痪状态。世界贸易中心两座塔楼在爆炸起火后相继倒塌,死伤惨重。但具体人数未晓。首都政府机关被炸后冒起浓烟,情况危急。同样位于美国东岸的宾夕法尼亚州西部的匹兹堡有一架联合航空公司巨型客机离奇坠毁,但详情未明。

国家侦察局发言人表示:“很难相信会出现这样的巧合,几架飞机真的撞向我们的设施了。当真的袭击事件发生后,我们立刻取消了此次演习。”

该发言人还表示,为了进行此次演习,他们已经筹划了好几个月的时间,但按照他们的设想,恐怖分子不会在其中扮演任何角色,这将仅仅是一个意外而已。

## 半空中的坦克击中潜水艇

第二次世界大战期间,英国运输舰“奥立弗·伯朗奇”号是一艘非常现代化的运输舰,它凭着现代化的技术与装备为战争立下了不少的功劳。这不免让运输舰上的人有了些粗心大意,他们感觉自己这艘舰可以所向无敌。可是,事实上却并不是这样的。

德国早就已经痛恨这艘运输舰了,他们决定想尽一切办法除掉这艘运输舰。于是,

德国决定派出一艘他们当时最好的潜艇去偷袭英国运输舰“奥立弗·伯朗奇”号。他们运动神速，而且目标准确。由于运输舰“奥立弗·伯朗奇”号当时没有任何准备，也没有任何的防备，而且，德国这艘潜艇是从水下出奇不意地进行偷袭的，所以该舰被炸得四分五裂。舰上的人全部遇难，霎时间，血染红了海面。

德国因为潜艇偷袭成功，非常高兴。他们为自己的聪明而高兴。可是，因为是在水下面，他们觉得庆贺得不过瘾，所以决定到水面上去好好庆贺一番。就这样，这艘德国潜艇得意忘形地潜出了水面。他们高兴地庆贺胜利。可是，他们却不知道，死神就跟在他们的后面。

也就在此时，英舰上一辆被轰上半空中的三吨重的坦克从天而落，恰恰击落在潜出水面的艇中间，一下子把潜艇劈为两半，潜艇上的官兵全部葬身海底。

这个意外巧合使人除了目瞪口呆之外，没有任何话可以说。这太巧合了。

## 被诅咒的跑车

美国电影明星詹姆斯·迪恩在加利福尼亚学习表演和法律时，偶然在一个电视节目中表演了一次，便走红起来，随后他离开加利福尼亚去了纽约，在百老汇名声大噪。他轻柔自然的表演打动了华纳兄弟娱乐公司，他们与迪恩签了拍电影的协议。到1955年车祸去世之前，他一共演出了三部影片，其中两部是在迪恩死后才开始放映。《伊甸园以东》、《没有动机的叛变》和《巨》赢得了广泛的好评，让美国人首次看到了“另一种风格”的表演。艺术家沃赫尔·安迪称，迪恩“是我们那个年代被损坏却又美丽的心灵代表”。

1955年，詹姆斯·迪恩驾驶自己的名牌跑车兜风时死于车祸。他那辆被撞毁的跑车后来被拖到了一个修理厂里，在拆卸过程中，用千斤顶支撑的车突然坠地，砸断了一名修理工的腿。

该车发动机后来被卖给了一名医生，这位医生将发动机安装在了自己的赛车上。可是，奇怪的是，这名医生后来开着赛车比赛时死于车祸。因为这样，所以有些人觉得詹姆斯·迪恩的这辆跑车非常地神奇，能够给人带来灾祸。不过，大多数人并不信这个，而且，因为这是明星的车，所以很多人愿意买这个跑车的哪怕只是一个零件。

可是，不久，另一名购买了迪恩报废汽车方向轴的赛车手也死于车祸。迪恩汽车的外壳被人用来展览，然而展厅却突发火灾，事故原因一直不明。还有一次，它从展台上跌落，砸碎了一游客的臀骨。这个时候，大家才相信这辆跑车真的是应该被诅咒的。

## 俄国专家认为灾难为巧合

俄罗斯哈尔科夫工学院的毕业生、工程学博士、克里米亚国立农业大学公共工程学教研室主任苏哈列夫教授的专业是应用力学，他对宇宙从未表示过兴趣。可有一次，他

突然注意到，现实生活中的一些重大纯技术性灾害同天文预报说要发生的令人不快事件竟不谋而合，而且大部分重大灾害都发生在“魔鬼日”。所谓的“魔鬼日”，星相家们指的是阴历每月的7天，即1日、4日、9日、15日、19日、23日和26日。灾害当然是和所谓的“魔鬼”风马牛不相及。作为一个坚定的唯物主义者，苏哈列夫得出结论：是有一种“干扰因素”在对我们的地球施加影响。他花了5年的时间去研究，最后得出结论：地球之所以发生灾害，其根源是太阳系的9颗行星和它们的7颗大卫星。

苏哈列夫形象地将它们比做由16枚发出低频波的“音叉”组成的“乐团”，只不过它们发出的不是音波，而是重力电磁波。但是，虽然这些行星和卫星是在沿着自己的轨道不停地、不同步的旋转，但难免有时也会产生和音现象——一个波与另一个波相重合。苏哈列夫称这种现象为“天体波共振”。

在将地球上发生的事件和天体扰动现象进行比较的时候，弗拉基米尔·苏哈列夫发现了许多巧合。当火星和土星同时发生“摄动”，地球上便发生了2/3的全球性灾难和12次大的冰川作用。有趣的是，在不少民族的神话中，火星和土星均被视为最危险的行星。而对地球的安宁有着破坏作用的另一对摄动体、水星和火星的“共振周期”可以称为“流行病的周期”。历史上几乎所有最可怕的流行病，像125年5月的奥罗西鼠疫、549年10月1日的查士丁尼鼠疫突发事件、1181年9月27日断送一半国人性命的德国感冒大流行、1655年9月25日欧洲毁灭性的感冒以及俄国和土耳其的鼠疫……都得算在它们的账上。

有趣的是，“褐色鼠疫”的出现也与水星和火星有关，正是在它们共振的那天——1933年1月30日阿道夫·希特勒上台。宇宙中火星和地球的二部合奏则是地球上的水难之源，由此而引发的水难有：世界大洪水、1358年欧洲各国的大洪水、1955年4月29日“新罗西斯克”号战列舰在塞瓦斯托波尔海湾沉没、2000年8月12日“库尔斯克”号核潜艇在水底爆炸……

## 带来厄运的木乃伊

早在3000多年前的埃及，有一位叫亚曼拉的公主去世之后，其遗体按照古埃及习俗被制成了木乃伊，葬在尼罗河旁的一座墓室之中。

1890年末，4位英国年轻人来到埃及。当地的走私犯向他们兜售一具古埃及棺木，棺木中就是这位亚曼拉公主的木乃伊。其中最有钱的那个人以数千英镑的高价买下这具木乃伊，从此，这位在古埃及历史上默默无闻的公主便给许多人带来了一连串离奇可怕的厄运。

买下木乃伊的那位英国人将棺木带回旅馆。几个小时后，没有人知道为什么，这位买主竟然无缘无故地离开了饭店，走进附近的沙漠，从此消失了踪影，再也没有回来。第二天，他的一位同伴在埃及街头遭到枪击，受了重伤，最后不得不将手臂切除。剩下的两

个人也都先后遭到了厄运。其中一人回国后无缘无故地破产;另外一人则生了重病,最后沦落在街头贩卖火柴。

这具神秘的木乃伊后来还是被运回了英国,但沿途依旧怪事不断。运到英国本土后,一位钟爱古埃及文化的富商买下了这具木乃伊。不久后,富商有3位家人在一场离奇的车祸中受了重伤,富商的豪宅也惨遭火灾。在经历了这样的变故之后,这位富商迫不得已,只好将这具木乃伊捐给了大英博物馆。

在载运木乃伊入馆的过程中,载货卡车失去控制撞伤了一名无辜的路人。然后,两名运货工人将公主的棺木抬入博物馆时,在楼梯间棺木失手掉落,压伤了其中一个工人的脚,而另外一个工人则在身体完全健康的情况下,两天后无故死亡。

亚曼拉公主的棺木后来被安置在大英博物馆的埃及陈列馆中。在陈列期间,夜间的守卫报告说,常常在她的棺木附近听见敲击声和哭泣声。更有甚者,连陈列室中的其他古物也常发出怪声。不久之后,一名守卫在执勤时死去,吓得其他守卫打算集体辞职。

因为怪事层出不穷,最后大英博物馆决定将木乃伊放入地下贮藏室。事实证明,这一切都是徒劳的,因为一个星期还没过完,决定将木乃伊送入地下室的博物馆主管无缘无故地送了命。

至此,这具充满诅咒的木乃伊已经声名大噪。有一位报社的摄影记者特地深入地下室,为这具木乃伊拍了一些照片,结果却在其中一张照片上洗出了可怕的人脸。

后来,实际情况如何,没有人知道,只知道这名摄影记者在第二天被发现陈尸自己家中,死因是开枪自杀。

不久以后,大英博物馆将这具木乃伊送给了一位收藏家,这位收藏家当即请了当时欧洲最有名的巫婆拉瓦茨基夫人为这具木乃伊驱邪。在经过了繁杂的驱邪仪式后,拉瓦茨基夫人宣布这具木乃伊上有着“大量惊人的邪恶能量”,并且表示要为这具木乃伊驱邪是不可能的事,因为“恶魔将永存在她的身上,任何人都束手无策”。最后,拉瓦茨基夫人给这位收藏家提出忠告:尽快将它脱手处理掉。

但是,到了这个地步,已经没有任何博物馆愿意接受亚曼拉公主的木乃伊了,因为在以往的10年时间里,已经有20人因为她而遭到不幸,甚至失去了生命。

然而,故事至此并没有画上句号。不久以后,一位不信邪的美国考古学家不顾亚曼拉公主以前的可怕历史,仍然花了一笔可观的费用将她买下,并且打算将她安置在纽约市。

1912年4月,这位考古学家亲自护送她,将她运上一艘当时轰动造船界的巨轮,也就是“泰坦尼克号”。为了慎重起见,他还将她安置在船长室附近,希望她能安安稳稳地抵达纽约。可是,大家都知道,“泰坦尼克号”沉没了。

## 全部迟到幸免遇难

美国《生活》杂志曾报道,在阿比特丽斯市某教堂定于1950年3月1日晚上15名唱诗成员唱诗排练。但是,当晚15人全部迟到。

迟到的15人当然要接受负责人的盘问。参加排练的15名唱诗成员各有各的原因。有人说:"我的汽车发动不起来,也不知道是什么原因。平时都好好的。而且,今天上午我还开车出去遛了一圈呢。"

有的人说:"我是因为服装还未熨好。本来我要我妈妈熨的,可是,我妈妈为了给妹妹梳头发,就把给我熨服装的事给忘记了。而我自己,也因为要扎头发而耽误了熨服装。我还因为这个埋怨了我妈妈呢。"

有的人说:"我同学突然来拜访我,因为有3年多没有见面了。所以我们非常地高兴。我们聊呀聊,聊了许多的往事。这些往事让我们都既兴奋又怅惘。正因为如此,我们交谈的时间拖得太久了,所以,我就迟到了。本来我也知道迟到是一件不好的事情,而且我也知道自己快迟到了。可是,就是不知道是什么原因,我竟然没有把我同学赶走。这可不像我平时的风格。"

有的人说:"我下午本来准备好了要早一点过来排练的,可是,因为我下午没有吃饭,我就到饭店去吃饭。结果,在饭店吃饭的时候被粗心的服务员把我的衣服给弄脏了。只好又跑到家里去换衣服……"

但是,谁也没有想到的是,好在他们7点15分一个也未到,因为7点25分教堂就爆炸了。而这15名唱诗成员因为迟到全部幸免遇难。像这样15人同时全部迟到的离奇巧合,经计算,恐怕在100万人次中才有一次。

## 三位幸存者同名

有此巧合神秘莫测,它们的发生殊难预料,不是用概率论能够解释的。

1665年12月5日,阳光明媚,一艘船在米内海峡航行。大家沐浴在阳光下幸福地晒着太阳,观赏着海峡周围的美景。美景让人们因多日旅行带来的疲累都消失了。大家快活地议论着,交谈着。可是,令大家意想不到的是,这艘向来非常安全的船不幸卷入一个漩涡中沉没。船上81名乘客,只有一个名叫休奇·威廉斯的人活下来。至于休奇·威廉斯为什么能够活下来,至今还是一个谜。

1785年12月5日,一艘载有60名乘客的船在大海中快速地航行。可是,因为这一天雾太大了,这艘船不幸触礁,船霎时间就破了一个大洞,船里进水了。59名乘客不幸遇难,只有唯一一名生还者。巧合的是,这名唯一的生还者居然也叫休奇·威廉斯。

75年后,即1860年12月5日,一艘海船也在正常地航行中。可是,谁也不知道究竟

是什么原因,这艘船竟然突然就下沉了。在下沉的过程中,大家都没有察觉。当大家意识到这一点的时候,已经太迟了,船上的许多乘客因为发现太迟而丧生。不过,船上的25名船员都幸存了下来。其中一名幸存者也叫休奇·威廉斯。

"巧合"像一道神秘的锁链,把一连串的灾祸连在一起。

世界上还会发生各式各样的离奇的"巧合"现象,它早已不再属于"概率"的范畴,谁能对它作出令人满意的解释呢?也许,只有"命理"这把钥匙才能打开"巧合"这扇神秘的大门。

## 世界四城市同时遭袭击

2004年,从10月7日傍晚19时到8日凌晨5时,伊拉克首都巴格达、阿富汗首都喀布尔、法国首都巴黎和埃及旅游胜地西奈几乎同时遭到了不同程度的恐怖袭击。这难道是巧合吗?

当地时间10月7日傍晚19时,位于伊拉克首都巴格达市中心的喜来登酒店遭到武装人员袭击。两枚火箭弹落在了酒店附近,随后从邻近的底格里斯河和美国驻伊大使馆附近传来激烈的枪声。据附近巴勒斯坦饭店的警卫人员说,枪声持续了10分钟左右,美军基地附近也有枪声传来。

当地时间10月8日凌晨1点半左右,两枚火箭弹落在美驻阿使馆附近。第一枚火箭弹击中了使馆区大选媒体登记站附近的一处停车场,距美国使馆约二三百米,但没有造成人员伤亡。第二枚火箭弹的具体爆炸位置和造成的损失情况目前尚不清楚。

当地时间10月8日清晨,一枚装有自动引爆装置的中等型号的炸弹在巴黎的印度尼西亚大使馆前面爆炸,造成10个人不同程度的受伤,伤者中包括5名使馆人员。这枚炸弹被安置在使馆前不远处,并用旗子掩盖着。剧烈的爆炸在现场留下一个大坑,方圆30米内的一些建筑物的玻璃被震碎。

近年来,俄罗斯发生的系列恐怖事件、西班牙"3·11"大爆炸和印尼、沙特、摩洛哥、土耳其等国发生的多起惨案均有"基地"的阴影。更具杀伤与冲击力的袭击逐渐成为"时尚",以"基地"为核心的全球恐怖势力正暗中合流,四处蔓延。

## 带来灾难的钻石

世界上最著名的钻石要算是那颗名叫"希望"的金刚钻了。

"希望"钻石重量为1125克拉,原产于印度,后被偷窃,运到法国,由一名宝石商买下。因为这颗钻石太有名了,所以后来被法国国王路易十四知道后,路易十四买下了它。路易十四把它琢磨成两块心形的钻石,每颗重量67克拉,称为"王冠上的蓝钻石"。路易十四逝世后,钻石由路易十六及玛丽·安东尼继承。1789年法国爆发资产阶级大革命,

路易十六及王后被送上断头台,“希望”钻石也与其他王室珍宝一同被政府没收封存。

1792 年“希望”钻石又一次被盗,曾一度销声匿迹,直到 1830 年才又在伦敦重新出现。此时这颗钻石重量为 44.5 克拉。由英国实业家亨得哈卜以 9 万英镑的高价买下。后来,由弗朗西斯·哈卜继承。但是,不久,其继承人弗朗西斯·哈卜就破产了。

破产后,钻石流入东欧。一位王子曾把它赠给一位女演员。若干年后,这位女演员被王子开枪打死。后来钻石一度被一名希腊富商占有,但他却在一次可怕的撞车事件中丧生。钻石旋即落入土耳其苏丹哈米德二世手中。他得到这颗钻石才 9 个月,就发生了 1909 年由青年土耳其党发动的军事政变,苏丹被赶下台。

艾浮林·维尔西·马克林太太是第一个占有“希望”钻石的美国人。她请人将它制成一串由 62 颗白钻石组成的项链,又由著名法国首饰匠贝雨尔·卡尔梯进行加工。马克林太太为此付了 18 万英镑。正当她戴着这串价值连城的项链到处炫耀富贵时,不想却连遭不幸:两个儿子相继死亡,丈夫得了精神病。

1947 年,马克林太太死后,珠宝商哈里·温斯顿买下她所有的珠宝,其中包括“希望”钻石。也许是他对前人所遭遇到的种种厄运有所忌惮,1958 年他把珠宝全部捐给美国赛米斯·苏犬协会。

## 精确预言大地震

1993 年 8 月的一个夜晚,正记录甚高频无线电波(VHF)变化、追踪太空陨石的串田发现,记录仪上出现了一连串“很特别的基线波动”。最初他以为设备出了故障,没在意。

1995 年元月中旬,这种电波波动与地震的“巧合”重演,他仍未在意,直到两天后即 1 月 17 日,打开电视机的他看到惨不忍睹的画面:神户大地震导致 6400 人丧生,近 50 万人无家可归。

“我被彻底震住了,以后几天我一直在想:如果我能严肃对待自己的工作,也许会有很多人活着。”串田随即召开新闻发布会,宣布自己的发现,但地震专家对此的评价全是嘲笑与不屑一顾。

面对地震科学家的敌意以及媒体的嘲弄,串田并没有灰心,而是决定放手一搏:他放弃了对彗星的研究——尽管此前已发现了两颗彗星——转而一心扑向地震预报。

目前全球每年发生几千次地震,其中震级在里氏 7 级以上的强震一般有 10 来次。在过去一个世纪,世界各国均为地震研究投人了不计其数的人力与物力,研究对象更是无所不包:岩石、地面温度、地下水水位、太阳黑子、月亮、潮汐乃至狗与鲶鱼的异常行为,概而言之,几乎所有可以与地震预报挂钩的现象均纳入了地震研究范围。但专家们无计可施。1997 年,地震学界的 4 位扛鼎学者——凯勒、杰克逊、卡岗与穆拉吉亚在《科学》杂志发表合署论文断言:地震无法预报。

但串田并不认同这一说法。串田的妻子是日本首屈一指的超新星专家。当串田决

定开始地震预报后，她就全力地支持丈夫。

夫妇俩于1995年筹措了1000万日元(约合75万元人民币)以购置新设备。

串田骄傲地宣称，过去10年，他至少准确预报了36次大震。今年8月，仪器突然又发出信号，串田据此预言："超强地震会在9月16日或17日袭击东京，前后误差各两天。"

## 被公布的预言

通常，对于预言或预知信息的报告仅限于事件发生之后，但是，偶尔也有事前被公布的预言。

把自己的命运与"泰坦尼克"号连在一起的英国著名记者史狄德，曾写了一篇客船撞击冰山的小说，讲述撞击冰山的客船因携带的救生艇不足而酿成悲剧的故事。作者在小说的最后还加了一段预言性的话："如果客船没有配备足够多的救生艇出海航行，那么这样的事故说不定真的会发生，不，肯定会发生。"

显然，史狄德心里已有预感，但他是否预知了自己的未来还不能确认。事实上，在"泰坦尼克"号事件中，正是因携带的救生艇不足而使很多人遇难。史狄德小说里的事情真的变成了现实。可悲的是，史狄德自己也是遇难者之一。

也有预言被报纸偶然公布的情况。1978年12月6日，苏格兰报纸刊登了标题为《预言者无票乘车》的消息，内容是威尔士一名失业的预言者爱德华·皮尔逊(当年43岁)12月4日乘从因弗内斯到珀斯的火车，因没有买票受到州法院起诉。据说他乘火车的目的是去找环境大臣，报告格拉斯哥将受地震袭击的消息。

显然没人相信地震会发生，因为英国发生地震是很罕见的事，它只是失业者无票乘车的一个借口而已。可是，几周后的一个夜晚，大地震果真袭击了格拉斯哥，并对苏格兰各地的建筑物造成巨大损害。预言者爱德华·皮尔逊因此成为大名人。

## 泰坦尼克号的凶兆

超级巨轮"泰坦尼克号"沉没的悲惨故事被拍成一部好莱坞的灾难爱情片而风靡世界，为人们所耳熟能详。然而这条巨轮的悲剧，却早在上世纪末就显出凶兆。

1898年，英国作家摩根·罗伯森写了一本名叫《徒劳无功》的小说。小说写了一艘号称永不沉没的豪华巨轮，名为泰坦(Titan)号，从英国首航驶向大洋彼岸的美国。这是人类航海史上空前巨大也最豪华的客轮，船上装备了当时力所能及的一切华贵设施，满船乘载的都是有钱的乘客，人们在这巨轮上尽情地享受着。但是，这艘巨轮首次出航就在途中撞上冰山，悲惨地沉没，许多乘客葬身海底。

谁也没有料到，这本小说中写的故事，竟成了14年后不幸的现实。人们都说"泰坦

尼克号”是不会沉没的。这艘当年在水上航行的最大客轮，在甲板下建有水密舱，即使这些水密舱中有3个进了水，客轮仍然能浮在水面上。1912年4月11日，“泰坦尼克号”从英国南安普敦港出发驶往纽约，开始了她的处女航。船上有乘客2224人，还有船员800人。“泰坦尼克号”向西行驶，一连三天三夜，安全无事。

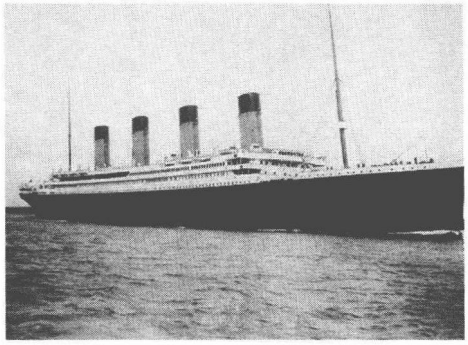

泰坦尼克号

到第4天的半夜左右，在纽芬兰海岸外，“泰坦尼克号”在全速行驶时与一座巨大的冰山碰撞。在甲板下面，“泰坦尼克号”的水密舱有了破裂，海水涌入舱内。想不到的事竟发生了——“不沉之船”正在慢慢地沉下去。

当“泰坦尼克号”在纽芬兰海岸外与冰山相撞时，人员开始撤离该船。但由于救生艇不够，乘客惊慌失措。最终随着船尾翘起，船身滑向大西洋底，1513人与船一起沉没。

悲剧发生后，有人想起这篇小说，发现不仅船的名字几乎相同，两者还有众多的极其相似之处：

两船都是初次出航就沉没，其原因都是撞上冰山，肇事地点都在北大西洋。

两船航行的时间都是在四月份，航线都是从英国到美国。

“泰坦号”所写的乘客和船员人数为3000人，“泰坦尼克号”乘客和船员人数为近3000人。

“泰坦号”设想重量为7万吨，“泰坦尼克号”实际重量为6万6千吨。

“泰坦号”长度为800英尺，“泰坦尼克号”长度略多于800英尺。

两船的螺旋桨数均为三个，碰撞冰山的时速均为23海里。

还有一点相同的是，两船出事后乘客伤亡惨重的原因都是因为船上的救生艇不够。

有人比较了《纽约时报》所刊登的“泰坦尼克号”沉没的消息，其情节、过程与罗伯森笔下的小说如出一辙。以至可以说，小说中的故事就是提前了14年出现的“泰坦尼克号”沉没的写照。这一切仅仅是巧合吗？如果不仅仅是巧合，那么又该如何来解释呢？

## 20美元上可以看到“9·11”袭击

一些美国人最近无意中发现，美国印刷局1998年印制的新版20美元钞票上竟然能折出类似“9·11”恐怖袭击的场面。只要将钞票对折，再翻折两次，就可以看到纽约世贸中心被飞机撞击冒烟的场面，而反面则是五角大楼正在燃烧的惨状。这真是令人觉得恐怖。

20元美钞，一面是美国第七任总统杰克逊的图像；一面是白宫正面图，两侧是灌木丛，顶端是“美利坚合众国”字样。如果把白宫这面朝外，上下对折，然后手持左右两边，

朝中、向下转折，出现的图像很类似两栋世贸大楼正在燃烧（灌木丛仿佛是大火）。翻过来一看，又好像是五角大厦正在燃烧。

巧合的还不止于此。把20元美钞摊开，一点一点折起来，可以拼出“OSAMA”，正好是恐怖分子首脑奥萨玛·拉登的名字。

因为钞票中20元美钞在1998年开始发行，联邦印铸局说，图样设计早在之前数年即已展开，所以出现恐怖攻击图样一事纯属巧合。

还有人称，巧合的不止于此，因为恐怖攻击发生在9月11日。而9加11，正好就是20。“9·11”刚发生时，曾有人提供了一张照片，显示世贸两栋大楼燃烧时，浓烟笼罩，仿佛是个撒旦魔鬼的图像。

真是可怕的巧合。

## 闻名天下的预言

在16世纪，一位名叫诺斯特劳姆的人也有过几次闻名天下的预言。

诺斯特劳姆是一个非常聪明具有预见性的人。他预言100年后的1666年，伦敦将发生一场大火。他写道：“正气迫使伦敦在1666年蒙受一场大火。”后来正是这年伦敦果然烈焰冲天，全城几乎化为灰烬。这样的巧合使得诺斯特劳姆世人皆知。因为这太神奇了。这个时候，诺斯特劳姆刚好去世一百年。

1558年7月27日，在给国王亨利二世的信中，他预言了一次反对教会的起义。他指出：“起义将于1792年发生，到那时每个人都认为它能革新时代。”这一事件真的发生了，并且导致了1792年法国南特市的暴行。当时，1000名反对革命者的市民，或者被送上断头台，或者被剥光衣服淹死在卢瓦尔河中。预言里说：“南特市的哭泣和呻吟，令人惨不忍睹。”的确是如此。

诺斯特劳姆还能对自己的未来未卜先知。他预言了自己会在1566年去世。而且，他在1566年去世前，曾要求他的一个朋友给他刻一块石碑，死后一道在墓里下葬。石碑上刻了什么，仅他们两人知道。他死后，朋友从来没有公布墓碑上的字。诺斯特劳姆死后盛名仍在。

人们的好奇心与日俱增。到了1770年，人们决定掘开他的墓看看。墓穴打开后，在场的人都面面相觑，惊诧不已，因为石碑上刻的正是“1770”这几个数字。原来他早知道自己的棺木将于这一年被人打开。这真是太神奇了。

## 20年后，子弹终于击中了他

这个故事虽然让人觉得不可思议，却完全是事实。

1893年，在德州经营霍尼克洛乌牧场的亨利·席格兰特结婚后，又喜欢上了另外一

个名门闺秀。席格兰特感到十分的苦恼，于是对爱人梅莉开始感到嫌恶。他看她的什么都不顺眼，觉得她既长得难看，又没有什么趣味，她一点也不可爱，整个人没有一点值得让他欣赏的。这个时候的席格兰特，已经完全忘记了自己当初是如何追求现在的妻子的。正因为如此，席格兰特对待自己的妻子十分冷淡无情，经常无故打骂妻子。这让可怜的梅莉经常独自哭泣，她不知道究竟发生了什么事情，她也不知道丈夫怎么就不爱她了。终于有一天，梅莉伤心地自杀身亡了。

梅莉的兄长对于席格兰特的行为感到无比愤恨，他知道是席格兰特害得梅莉自杀的。他发誓要为梅莉报仇。于是有一天，梅莉的兄长就带着手枪向席格兰特开了枪，子弹从席格兰特的脸颊擦了过去，击中了身后的一棵大树。但是，梅莉的哥哥以为自己杀死了席格兰特，接着就举枪自杀了。

席格兰特终于与自己心爱的人在一起了。事情经过了20年之后，有一天，席格兰特要把那棵大树砍倒，但因树太硬，很不容易砍倒，于是他就用炸药来炸。当然，席格兰特并没有忘记，20年前从脸颊上擦过的那颗子弹仍留在大树上。他做好了一切准备之后，便点燃炸药，当炸药爆炸时，波及了这颗嵌在树上的子弹，它弹了出来，正巧击中了席格兰特的头部，席格兰特终于一命呜呼了。命运让席格兰特还是死在了这颗子弹下。

## 国王与平民同生同死

1900年7月28日，意大利国王翁贝尔托一世偕同副官抵达距米兰几英里的蒙察，准备在次日一个运动会中颁发奖品。当晚，他和副官进入一家小饭馆用膳。店主听候他们点菜时，国王发现店主无论在面貌或体格上都酷似自己，便对热情的店主说："您坐下来，我们谈谈好吗？你长得太像我啦。"在闲谈中他发现彼此有许多相同之处，两人都感到惊奇。

两人都是1884年3月14日生于同地，都叫翁贝尔托；同在1868年4月22日结婚，妻子都叫玛格丽塔，各有一个取名叫维托里奥的儿子。翁贝尔托一世加冕之日，另一个翁贝尔托的饭馆开张营业。

国王在惊异这些巧合之余，问店主："既然我们有那么多的相同之处，为什么我们以前在人生路途中从未相遇过呢？"店主告诉他说："事实上我们曾两次同时获得英雄勋章，第一次是1866年，那时我是一名二等兵，国王您则是一名上校。第二次是1870年，那时我们两人分别晋升为中士及军长。"谈话完毕，国王高兴地对副官说："我想明天给这个人颁发意大利王室骑士衔。切记要他出席运动会。"

次日，国王问起那个店时，获悉他已于当日的一次枪击中意外丧生。国王大吃一惊，连忙吩咐副官："你去查明葬礼什么时候举行，我要亲自参加。怎么会这么巧合呢？偏偏是这个时候？"就在这时候，有个刺客连发三枪，第一枪未射中国王，其余两枪却穿过他的心脏，国王当场倒毙。

## 离奇巧合的死亡

这是一些离奇的死亡,巧合得让人难以相信,可是,你又不得不相信,因为这些都是真实的事情。

1983 年 7 月,一场风暴席卷意大利那不勒斯市。一位名叫维多利亚路易士的 45 岁男子,在驾车返家途中被狂风连人带车吹落激流中,几经艰辛,他才打破车窗,挣扎上岸。正当他为自己庆幸时,一株大树被狂风连根拔起,刚巧击中他的头部,就此一命呜呼。

1983 年,厂主路达史华兹,在台风中,侥幸从被狂风荡平了的小型厂房中逃了出来,只受了轻伤。他当时还为自己庆幸。但台风后,他返回废墟视察,一堵未被摧毁的砖墙突然塌下,压在他身上,使他丧命。

1977 年,纽约市有个男人,在街道上行走时被一辆货车撞倒。奇怪的是,他竟然没有受伤。正当他觉得自己算是幸运,从地上爬起来准备离开时,一个过路人劝他说:"你躺在地上,不要动,假装受伤。这样,你便可以向保险公司索赔。"他觉得很有道理,于是听从劝告,横躺在货车前面。就在他躺下的时候,货车司机以为他已经走开,把车子开动,结果他被车子碾过,一命呜呼。

1979 年,英国列斯市 26 岁的商店售货员和路达赫拉斯,由于一双龋齿疼痛异常,而他又最怕见牙齿,于是请他的朋友在他的牙床骨外重击一拳,希望把龋齿打落。他的朋友不好意思推却,于是打了他一拳。不料和路达赫拉斯被击中以后,身躯往后倒下,头部撞在一块凸起的大石上,头骨破裂而死。

谁能解释这一系列的巧合呢?

## 离奇逃出鬼门关

1894 年 2 月 7 日,在大洋彼岸的美国,年轻的珀维斯被推上绞刑架,他被判处绞刑的罪名是谋杀密西西比州哥伦比亚市一个农夫。

此刻,极度绝望、又倍感冤屈的珀维斯就站在绞架跟前,只要活门板一拉开,珀维斯马上要气绝身亡。珀维斯觉得自己的意志马上就要崩溃了。不料,意外发生了,活门板打开后,绞索竟然松解滑脱。珀维斯惊恐不安地从绞刑架下爬了出来,他仅仅只受了一点皮肉之苦。这真是一个意外的奇迹。

虽然这一次他没死掉,但刑法已定,他还是要受绞刑的。当执法人员再次又要把他推上绞刑架执行绞刑时,亲眼目睹了这一奇迹发生的 3000 多名群众开始制止,他们都大声说:"这个人不该死。不然,刚才他就已经死了。上帝这个至高无上的裁判已对他恩赐于缓刑。应该赐他缓刑!"

刑场的气氛也骤然间发生了巨变,本来围观的群众这时却大声地喊叫着歌颂上帝,

还把珀维斯视为英雄。执法警官的情绪似乎也被这热烈、虔诚的场面所感染，他进退两难，只得又把犯人送回牢房去。

这件事发生后不久，珀维斯的律师向密西西比州最高法院几次上诉但都被驳回。新的刑期定为1895年12月12日。也许是有了上一次的奇迹，珀维斯对自己生命的存在有了强烈的信心，他的朋友们也都向他伸出了援助之手。就在临刑前几天，珀维斯的朋友劫狱成功，并把他匿藏起来。一个月后，密西西比州的新州长宣誓就任，这是个十分认真、善良的新州长，对珀维斯颇为同情。当珀维斯得知这位州长对他深表关注后，便主动前去自首。1896年3月12日，这位州长把他的死刑改判为终身监禁。但是，这时的珀维斯案件已经被美国上下各界所关注，珀维斯本人也成为舆论界的知名人物。在美国各地，有数以千计的信件寄到州议会，信中的内容都是要求把他赦免释放。1898年末，珀维斯终于重新获得自由。

1917年，美国一个名叫比尔德的人在临终之时，似乎应了那句话“人之将死，其言也善”。他终于承认过去的那件谋杀案是他干的，与珀维斯毫无关系，珀维斯是冤枉的。就这样，珀维斯多年的冤屈终于沉怨得雪。这使得人们都为他高兴。

令人不可思议的是珀维斯当年在受审讯时，曾多次发誓说：“我发誓，我真的是无辜的，我真的没有杀那个人。请你们相信我。”可是，当时的12名陪审员对这个可怜的年轻人却毫无同情之心。当12名陪审员强行、武断地裁定他罪名成立时，他大为震惊，难以置信，大声道：“我将活下去看着你们死掉，你们不死，我是不会死的。”当时陪审员们也没有在意他的誓言。

珀维斯死于1938年10月13日，刚好是12个陪审员中最后一个死去的第三天。这也许是个令人不可思议的巧合，然而，珀维斯怎么能够离奇地逃出鬼门关？绞索架怎么能自动解开？难道这一切也都仅仅是巧合吗？

## 连克五位审判官

英国伊斯特本的劳工领袖布莱克曼，因为与妻子性格不合而离婚了。离婚时法院要布莱克曼付钱赡养妻子。但是，布莱克曼一直不肯付钱赡养妻子。他觉得既然已经离婚了，就应该自己养活自己，怎么能再让他付钱赡养呢？这太不公平了。布莱克曼的妻子因此上诉法院。离奇的是，那些判他付钱的人，一个个遭到了厄运。

布莱克曼坚拒付赡养费，所以在1922年4月首次遭到起诉，并被判入狱。审判他的一名地方法官名叫杜克，不久就去世了。

虽然如此，布莱克曼仍拒绝付钱，因而再遭判刑。聆讯后，地方法官莫林诺斯郎莫名其妙地得了重病，很快就逝世了。

布莱克曼第三次为此事出庭受审时，在宣判后几分钟，地方法官法内尔突患脑溢血，不省人事，就此与世长辞。

布莱克曼仍坚持自己的观点是对的，就是不付赡养费，于是又于1923年10月在伊斯特本郡法院由法官麦卡尼斯审讯。他再度入狱。这位法官因此而死亡。布莱克曼出狱时，正赶上这位法官的葬礼。

1924年7月末，布莱克曼五度被判刑。布莱克曼让法院的人伤透了脑筋。到9月间，审讯此案的一名地方法官赫尔比也没有任何征兆地死了。

有记者因此而采访了布莱克曼，问他为什么会有如此奇怪的事发生，这些事情是不是与他有关。布莱克曼就5名法官的死亡事件表白说："那可能只是个无意义的巧合，我对他们绝无半点恶意。这些事情跟我没有任何关系的。"

## "死神"也度假

美国纽约《阿尔顿晚讯报》的讣告编辑威斯特是一个非常负责任的编辑。他为了自己的工作，大概已经有好几年没有度假了。如果不是因为要结婚，他可能会不再想着度假的事了。因为他的工作太忙了。

威斯特的新婚妻子埃娃是一个时尚杂志的美编，非常漂亮。他们是在一次偶然的聚会中认识的。他们两人几乎同时对对方有好感。认识了之后，他们就经常约会了。威斯特非常爱埃娃，所以，对待这份感情他格外用心。追求埃娃的人很多，但是，威斯特以自己独特的魅力打败了对手，成功地赢得美人归。这不，他们现在终于结婚了。结婚的当天，威斯特问埃娃："追求你的人那么多，你为什么就选择了我呢？"埃娃说："因为你的一心一意。"于是，甜蜜的他们准备去度蜜月。不过，因为两人的工作关系，他们一直没有办法脱身。

就这样一年过去了。1946年，威斯特与埃娃终于把自己的工作安排好，并且请到了假。他们高高兴兴地收拾好旅行包去两人都非常想去的地方旅行了。大海边，沙滩上，花儿旁，到处留下了他们甜蜜的身影。在他们度假的一周中，他们真正做到了无忧无虑。

当他们意犹未尽地回到单位的时候，他们都以为等待自己的肯定是一大堆的事情。可是，令威斯特惊讶的是，《阿尔顿晚讯报》竟破天荒地没有接到一例讣闻广告！而平时，该报每周接到的讣闻广告绝不少于10条！

## 13起惊人的巧合

1. 格林贝利希尔

1911年在一个叫"格林贝利希尔"的地方，谋杀埃特蒙德爵士的罪犯在伦敦被处以绞刑。这3个罪犯的名字正好分别为格林、贝利和希尔。

2. 23

1932年，一个外号叫"荷兰人"、名字叫舒尔茨的酒贩子在纽约23号街派人杀害了一

个23岁、名叫文森特·考尔的男子。舒尔茨本人也于1935年10日23日被人杀死,凶手的名字叫查理·沃克曼,被判无期徒刑。结果在监狱呆了23年后被释放。

3. 野鹅

1974年11月的一天,诺伊尔·麦凯布一家正在他们座落在英国得贝市金斯顿大街上的家中欣赏弗兰基·莱恩所唱的歌剧《野鹅》的录音,突然一只加拿大鹅打碎了玻璃从窗子跳进了他们的卧室。

4. 空中落婴

1975年春天在底特律市一个婴儿从14层高的楼房摔下,正好落到正在行走的约瑟夫·费格洛克的身上。1年后又发生了同样的事,费格洛克和这两个婴儿均没死。

5. 倒霉的路

1974年弗兰克·克拉特沃西在一次晚宴结束后驱车返回位于萨默塞特市沃希福特路的家,途中不幸翻车。1小时后,从同一个晚宴出来的他的孪生兄弟杰克在同一条路上也翻了车。

6. 特殊的感谢

4岁时,罗杰·劳塞在麻省塞勒姆的海滩被一名叫爱丽丝·布莱斯的妇女救起。9年后,也就是1974年,在同一个地方,罗杰划动一只竹排进入水面,把一名男子从水中救起。该男子原来就是爱丽丝的丈夫。

7. 孪生兄弟

俄亥俄州利马市的詹姆士·卢斯和俄亥俄州达顿市的詹姆士·斯皮林格是一对孪生兄弟。但是他们出世不久就被分开。他们各自的养父虽然互不相识,却同时给他们取名詹姆士。这两个詹姆士都娶了个叫琳达的女子,而后来都同妻子离婚。两人都给自己的第一个儿子取名为艾伦。两人都喜爱到弗罗里达海滩度假,两人都是6英尺高,180磅重,具有同样的爱好,都曾受过警官的训练。1979年他们第一次相遇,当时年龄是39岁。

8. 未卜先知的戏

1938年初,塔尔博特发表了独幕喜剧《在包格斯考夫斯基家》,讲述一个姓包格斯考夫斯基的人从巴黎罗浮宫博物馆偷走了一幅画。1939年8月15日,罗浮宫博物馆一幅画被偷,窃贼真的姓包格斯考夫斯基。

9. 等级分明

1906年德国轮船"大选帝侯"号由不来梅开往纽约,途中有六个婴儿诞生:一个在头等舱,双胞胎在二等舱,三胞胎在三等舱。

10. 其死与其名

1974年,宾夕法尼亚州唐宁镇胡椒岭农场的雇员赫歇,跌落巧克力大罐中遭溺毙。美国一家著名的巧克力糖厂正好名叫赫歇。

11. 同名同命

1746年2月13日,法国人杜巴雷被处决,犯的是弑父罪。整整100年后,即1846年

2月13日另一个名叫杜巴雷的法国人也因弑父罪而遭处决。

12. 岂非旁证

1678年10月17日,英国从政的治安法官高弗莱爵士被人谋杀,尸体丢在伦敦格林培莱山上的一条沟里。有三人被捕,被控谋杀罪,他们的姓是格林、培莱、山。

13. 同生共死的发明家

1886年,美国人霍尔和法国人赫鲁特都在这一年发现了从铝矿石中提炼铝的方法。更令人惊讶的是他们同生于1863年,又都死于1914年。

## 20多年的密友是亲兄弟

20多年前相遇并成为密友的巴尔班和克拉尔竟然是亲兄弟。

克拉尔是巴尔班婚礼男傧相,他曾在一张照片上写下这样一句话:"你是我真正的兄弟。"当有关人员在查询收养记录时发现49岁的巴尔班和52岁的克拉尔真是亲兄弟。这太巧合了。

在船运业工作的巴尔班说:"克拉尔和我一直感觉到有一种特殊的关系。可是,我们一直不知道是一种什么样的关系。我们更没有想到,我们竟然会是亲兄弟。"他说,他们是在一间酒吧相遇,而且立即成了好朋友。

据《扬子晚报》报道,3年前,一名男子因健康原因与州政府官员联络,要求查询他的收养记录。这名男子还发现,他是被父母抛弃的9个孩子之一。儿童与家庭部的社会工作者西特利找到有关的档案记录,决定与其他8个孩子联络。她首先联络的是克拉尔。克拉尔得知他是被领养的消息后非常吃惊,因为收养他的父母一直没有告诉他真相。于是克拉尔对西特利说:"我最好的朋友也是被人领养的,我想请你帮忙查询一下他的情况。"

然后,西特利问:"你的朋友叫什么?"当克拉尔告诉她时,她沉默片刻后告诉克拉尔,他25年的好朋友是他的亲兄弟。这个消息让克拉尔非常地意外。

更让克拉尔意外的是,他还发现,他的一个工作伙伴是他的另一个兄弟。而他曾约会过的一个女孩子是他的妹妹。而且,他们之间的感情还一度很深。

美国全国广播公司也播出了这个巧合的家庭故事。

## 飘流瓶44年后离奇漂回

2000年,一个放有字条的玻璃瓶在44年前被人从一艘船上丢进海里后,竟然在新西兰距离作者住处不远的地方被找到。

媒体报道说,66岁的奥地利人舒华司在1956年乘船到澳洲参加墨尔本奥运会,他以英文和德文写了该字条。写完了后他就把这个玻璃瓶放到了海里。他希望这个玻璃瓶

能够帮助他实现自己的愿望。可是,一等等了44年,一点消息都没有。据说他也没有实现自己的愿望。

这张写了包括一句"寻找一个太平洋女人"的字条是被一个住在距离惠灵顿北部舒华司现居处大约70公里的男人找到的。他是在一种非常巧合非常意外的情况下发现飘流瓶的。刚开始,他找到飘流瓶后并没觉得有什么惊奇的,只是觉得很好玩,因为这个玻璃瓶非常精致。但是,从玻璃瓶的外面看来,又似乎年代久远了。于是,他好奇地打开了这个飘流瓶。当他打开飘流瓶,看到飘流瓶里面的内容后,才知道这个飘流瓶已经在海上整整漂了44年了!他于是大大地惊讶了。这真是一个奇迹。漂了那么久,竟然没有被打破,或者出现搁浅的意外,这太不可思议了。

报道又说,未有消息透露该玻璃瓶在哪里被发现及字条上的其他内容,原因是这名没有被点名的发现者已经与传媒机构签了一份独家合约。

## 被风吹走的《风》

1900年出版的《不可知的事》一书有一章带来一个有趣的故事。19世纪法国著名的天文学家卡米尔·费莱伦姆有一天正在屋中书写书中的一章《风》。他写得非常顺手。因为他这个时候的灵感非常好。可是,他刚刚写完放下笔,突然刮来一阵风,将他写完的稿子卷出了窗外。他十分恼火,这可是他好长时间以来的心血呀。可是,即使恼火,他也打算重写这一章,并且不得不写。

可是,几天后,他十分奇怪地收到出版社寄来的稿件《风》的收据。这使得他觉得很不能理解。这个稿件不是被风吹走了吗?怎么会在出版社呢?于是,他就到出版社去问情况。是一个编辑接待了他。

编辑说:"请问你有什么事吗?"

卡米尔·费莱伦姆说:"我的稿件《风》被投到你们出版社,可是,我觉得非常奇怪的是,我并没有给你们投稿呀。而且,这个稿件在我写完的当天就被风给吹走了。我想问一下这究竟是怎么一回事。我自己都感觉莫名其妙,这太奇怪了呀。"

编辑听了,就给他解释了其中的原因。原来,那阵风把稿纸吹到大街上,正好出版商的公务员在此经过,他随手将一张张散落的稿纸拾起来,然后带回出版社,把它交给出版商。

世界上的万事万物中,有些事情巧得天设地造,令人难以相信,但事实却是千真万确的。

## 冰封70年的活人

1917年第一次世界大战中,法国军队和意大利军队在阿尔卑斯厮杀时遇上了大风

雪，一个名叫普里斯的法国士兵因此而失踪了。军方没有找到他，当即作“战死”处理。

时光飞逝，70年过去了。那些曾与普里斯一起并肩作战的人早已经老死。他的家族也到了第三代。1986年，一支英国登山队到了阿尔卑斯山。当这支英国登山队攀到阿尔卑斯山5100米的高度时，在一条雪崩形成的斜坡底下，隐约看见一个人体半埋在其间。大家都觉得奇怪，以为是登山遇难的人。于是，登山队便立即派人协助挖掘。

经过两小时的挖掘，竟挖出一具男性“尸体”。大家看见他身旁有一套古老军服。于是，有人到他的军服里去翻，翻出了一本《士兵手册》。大家从他身上的《士兵手册》中，知道他名叫普里斯，是法国步兵团第二旅的下士，1890年出生。

发现一个失踪数十年士兵尸体并非奇事，大家对这种事情都习以为常了，因为这样的事情经常会发生。大家协力把这尸体运到了山下登山总部。经医学专家利巴奴详细检查，竟然发现这具尸体仍有极其微弱的心跳——他仍在生存，并非已死亡。这真是生物学和医学上的奇迹。大家都觉得不可思议。

利巴奴医生立即把这具仍然生存的尸体放入一个氧气罩内，然后又把“活尸”运到英国一家著名的生物研究所去进行拯救工作。有关权威专家说：“我们用尽所有方法和尝试，都不能令普里斯醒转过来。但他仍是活着的，他的心脏机能仍然存在，只是其他一切都停顿了。这真是一个奇迹呀。如果不是巧合，又怎么会如此呢？这真是一个谜呀。”

## 凑巧得到首相手机旧号码

2004年7月30日，据榔威邮报》报道，一名16岁的挪威女孩在大半年的时间里，“冒充”首相秘书接听了世界各地的人们打给首相的大量电话。直到日前，这位“冒牌秘书”才主动向挪威媒体坦白。

这名顽皮的挪威女孩名叫卡米拉·瑞尔斯库德，现年16岁，是挪威霍克森德市人。2003年12月圣诞节期间，卡米拉的一位朋友送给她一部手机。卡米拉非常高兴，她得到礼物后立刻到电话公司申请了一个号码。

但没想到的是，由于挪威电信公司规定旧手机号可以循环使用，她所申请到的这个号码恰好就是挪威首相邦德维克以前曾使用过的旧号码。这真是一个意外的巧合。从手机开通的第一天起，卡米拉几乎每天都会接到十几个陌生人找首相邦德维克的电话和短信。起初她感到莫名其妙，但后来终于明白这些电话全都是那些没有及时更新首相号码的人所打来的。卡米拉感到非常有意思，她的好奇心一时兴起。在好奇心的驱使下，卡米拉决定假扮“首相秘书”，听听人们会对首相说些什么。

卡米拉在接受当地一家报纸采访时回忆说：“当电话接通之后，那些想和首相通话的人都会诧异地说，怎么接电话的是个小姑娘？但是，当我告诉他们我是首相的女秘书之后，他们一般都会打消疑虑。有许多次电话都是不同媒体的记者所打来的，希望采访首相。每次碰到这种情况，我都会以秘书的口吻告诉他们首相正忙，不方便接听电话。”卡

米拉说:“最有意义的是一名挪威超级足球明星发来短信邀请首相能赏光与他和挪威国家队教练共聚晚餐。我觉得那真的非常有意思。我回短信当然是说首相现在特别忙,无法与他们共聚晚餐。”

卡米拉“冒充”首相秘书的“事迹”被挪威媒体曝光之后,引起了挪威人的极大兴趣。

## 歹徒事发欲逃竟招被劫的士

2004年4月5日凌晨5时许,在广州市经济技术开发区煤气公司对面一个建筑工地里,十多名警察和近20名司机,在搜寻一个刚刚作案的劫匪。

现场群众说,他们有的是被劫司机的朋友,有的是附近值班的工人,到这里来是协助警察追捕歹徒的。

被劫的士司机说,当天凌晨3时许他把车停在南岗镇鸿福门酒家外揽活,有两个黄发男青年上了车,说要去附近一个农贸市场。到了市场门口,其中一个年轻人拿出一张百元钞票。他用手一摸,发现可能是假币,正想说换钱,忽然感觉脖子一凉,刚要回头,一个低沉的声音从后传来:“打劫!”

他假装把手伸向口袋掏钱,然后身体猛地向左一偏,右手顺势拔出钥匙,人在瞬间已滑出了车外,并向旁边村子跑去。等到确定没有人追来了,他才开始给几个朋友打电话。

十多分钟后,他的几个朋友先后赶到。他们一起回到出租车旁,发现两个劫匪已不知去向。他开动了出租车,送几个朋友回家。

车行驶到青年路时,路边忽然有人招手要车。司机仔细一看,正是两个劫匪中的一个。他不动声色地开车上前,和几个朋友一起下车将劫匪制服,同时拨打了110,警察随后将其带走。之后,警方根据司机及其朋友提供的线索,在附近的一个建筑工地将另一个劫匪抓获。

## 读“奇书”顷刻成富翁

一位年轻的穷学生,只因读完了一本书后,顷刻间便成了一位百万富翁。世间会有这么好的事情吗?当然有。

1922年,一个名叫贾因·保罗·拉柯斯特的年轻人拿着一封介绍信,忧心忡忡地走进罗马佛奇康图书馆,求见馆长班尼·梅尔卡神父。他自幼丧父,家贫无力供他完成自己的学业,于是前来求神父介绍职业,以获得学费。梅尔卡神父刚好外出不在,贾因只有耐心等待。会客室毗连的便是参考图书室,里面满满地存放着各种书籍。贾因信步在书架中间,浏览着书的标题。其中有一本书引起了贾因的兴趣,这是一本皮革封面的精装书,由于年代久远,封面稍有点脏污,这是本《动物学》,1870年出版,作者是爱弥儿·费布利耶。贾因随便翻了几页,感到内容挺有趣,便索性坐下来从头读起。谁知一读便欲

罢不能。读到倒数第二页了，书页的天头上有红墨水写下的字："本书的作者致陌生的读者：你本人可以直接到罗马的派拉兹继承法院去，请求取出 LJl4675 号文件，这文件将使你获得料想不到的幸运。E·F 谨启。"

这是个什么样的谜？这可不可信呢？是不是骗人的呢？贾因百思不得其解。"不过，"他想，"即使是上当，也不过是白跑一趟罢了。说不定，还真会有意外的收获呢。"想到这里，他便离开图书馆来到了继承法院。

他说明来意后，法院的文件保管员递给贾因一个信封，里面就是 LJl4675 号文件。打开信封，文件之外还有一封信，上面写道："我著作的陌生读者：我是你已读完的这本《动物学》的作者。这本书我耗费了毕生的精力，出版之后却没有人肯读一遍；亲友之间多少也有夸奖的人，但他们也只是夸奖，却不肯读。我恨透了这些人，于是把著作全部付诸一炬，惟留下一本赠予佛奇康图书馆。而现在，你却从头到尾读完了我写的书，这无论是过去还是今后，大概只有你一个人做到这一点。附在信外的文件，是我的遗嘱。为了报答你下苦心从头到尾读这本书的功劳，我把我的全部财产馈赠予你——第一个从头到尾读完我著作的人。爱弥儿·费布利耶。"

于是，贾因在欣喜若狂之余把这个情况向法院作了反映。1926 年 5 月，罗马最高法院作出判决。这一判决的结果是使一位年轻的法国穷学生贾因·保罗·拉柯斯特一蹴而成为拥有 400 万里拉财产的富翁。

就这样，贾因只因读了一本"奇书"，顷刻间就成了富翁。

## 俄一男子漂到日本又被吹到台湾

台湾"海洋巡防总局淡水海巡队"2004 年 10 月 16 日深夜接获通报，得知一艘小帆船在洲子湾外海漂流，于是出动警艇赶往救援，在 8 级风浪下，冒险经过 2 个多小时，终于将俄罗斯籍男子亚历山大救起。

亚历山大在获救后心有余悸地回忆道，他于 9 月 26 日到达釜山，游玩 4 天后开始返航。在海上的第二天一觉醒来，发现天空乌云密布，海面上巨浪滔天，他赶紧收起船帆，但暴风雨越来越大，已经无法控制航向，在没有动力的情况下，帆船只能任凭台风主宰，随波漂流，一连 4 天他都基本上躲在船舱内不停祈祷。

风平浪静时已是 10 月 3 日下午，远方的陆地若隐若现，他拿起指北针与航海图一比对，惊奇地发现自己已到了日本的西北部。于是他顺水推舟，将船开进了一个小渔港。

在俄罗斯驻日本有关机构的帮助下，亚历山大在日本又休息了 7 天。当他再度出海准备返回俄罗斯时，强劲的东北季风又把他吹得晕头转向，只好再度收起船帆等待雨过天晴。但两天过去，大海却更加险恶，在没有无线电求援的情况下，只好尽力把着舵维持船身平衡，苦熬两天后整个人精疲力竭，只好再次躲进船舱休息，帆船就这样无目的地随风漂流。

为节省粮食和饮水，他每天只喝几口水，吃一点点食品维持体力，5 天内又漂流了 3000 海里，眼见粮食几乎用尽，他陷入了绝境。当他瘫软在船舱内陷入绝望之际，遇到了赶来救援的台湾警方。原计划 16 天来回的航程，却历经磨难。成为“现代鲁滨逊”的亚历山大航程超过 5000 海里，包括他自己在内的许多人都难以置信，惊呼“不可思议”、“简直是奇迹”。数天前亚历山大急电俄罗斯家人汇钱来台湾，随后又订好了离台的机票。

## 结婚 53 次最终还是发妻

马来西亚一位老人一生共结婚 53 次，然而，历经数十年情感风波，他的第 53 任妻子竟然是当年的发妻。这是不是巧合呢？

这位老人名叫卡马鲁汀·穆罕默德，今年 72 岁。对自己一辈子的沧桑婚姻历程，穆罕默德说：“我并不是一位寻欢作乐的花花公子，只是喜欢美丽的女子。我一生结这么多的婚，并不是说我在玩弄感情。感情这东西是靠缘份的。”穆罕默德目前的妻子现年 74 岁，正是当年的结发妻子。

据了解，自从穆罕默德几十年前第一次离婚后，他的优越条件和英俊相貌便屡屡博得女子的欢心。在他的妻子中还包括一位英国女子和一位泰国女子。他与那位泰国妻子生活的时间最长，共持续了 20 年，而他最短的一段婚姻只持续了两天。

穆罕默德至今仍念念不忘那位泰国妻子。他说，所有的妻子都是因离婚才分开的，只有这位泰国妻子与自己生活很融洽，只可惜她患有癌症很早就死去了。在 1992 年退休之前，穆罕默德一直经营着多家跨国公司，他的家产和经常出国的机会创造了寻找漂亮未婚妻的几率。尽管经历了 50 多次婚姻，穆罕默德始终坚持一夫一妻制。他说这是他的原则。

他说，我不喜欢别人讥笑我一生结婚 50 多次，同时也不相信人的一生之中只有一个女子做伴。感情有就有，没有就没有，何必强求呢？如果两个人没有感情了还硬是要在一起，对两个人来说都是一种痛苦。目前，与第一任妻子可罕迪贾再次结合是我最大的幸福。当时，我与她的婚姻只维持了一年的时间，现在回想起来真有点儿后悔。

可罕迪贾说她将接受穆罕默德的求婚。据了解，她的第三任丈夫也死去了，目前也是独居。可罕迪贾说，穆罕默德承诺将给予我最大的幸福，并表示再不离婚。

## 开枪自杀医好顽疾

24 岁的青年亨利·芬克患上精神病已有 14 年之久，他的行为怪诞，无法自制。正因为如此，他如今仍然没有女朋友。其实，他是有一个心上人的，但是他觉得自己配不上人家，因为他不是一个正常人。

有一天，他在街上碰到了他喜欢的这个女孩子。这个女孩当时正在与一个很帅的男

孩道别,男孩拥抱了这个女孩,并且吻了她。女孩的脸笑成了一朵花。男孩说:"明天见。"就离去了。女孩还在看着这个男孩的背影不愿意离开。这一幕被亨利·芬克看在了眼里。亨利·芬克感觉自己的心非常地痛,一时间,他觉得自己的人生真的已经没有任何意义了。

回到家里,他谁也不理睬,把自己关在了房子里。他找出了自己曾经买来的手枪。这把枪他还从来没有用过,可是,如今,他想让这把枪来结束自己的人生。他觉得自己如果再活着真的是太悲哀了。他不能拥有自己心爱的人,不是说不行,而是他根本就没有这个权利。他想如果继续这样活下去对自己没有一点好处。可是,其实,他是多么舍不得这个世界呀。他还什么都没有享受过。

就在这个时候,他的病痛又发作了。由于不堪忍受病魔的缠绕,他竟然真的向头部开枪自杀了。不料这一枪不但没有夺去他的生命,反而歪打正着,医好了他的脑部顽疾。射人脑部的子弹至今仍留在他的头内,然而却使他变成了一个正常的人。

## 雷电治愈的盲人

住在美国缅因州茅斯镇的埃德温·鲁滨逊在53岁那年,遇到了严重的意外事故,导致了他双目失明,而且连耳朵也聋了。面对这个病人,连最高明的医生也认为他根本没有复原的希望。这使得他一直生活在痛苦与黑暗当中。

1980年6月的一天,风雨交加、雷电轰鸣,鲁滨逊想起他家里饲养的小鸡还在屋外,心叫:"糟了,我的小鸡惨了。我得赶紧去把它们找回来。"心急的他连忙拿起铝制的拐杖,戴上助听器到屋外去找他的小鸡。风吹得他几乎要站立不稳。但是,他一想到小鸡还在屋外,就不顾危险地坚持下去。当他走到一棵白杨树下面时,突然"喀嚓"一声巨响,一道闪电从天而降,击得他当场不省人事。20分钟后,奇迹发生了,他醒来后,睁开眼睛,发现自己什么都看得见了,眼前的一切,都像以前那么熟悉。如今,一切都看见了。更奇的是,听力也完全恢复了。这个意外的惊喜让他高兴得不知如何是好了。他还以为自己是在梦中,因为他做过许多次这样的梦。可是,这不是梦,这一切确确实实是真的。

当他站在医生面前时,医生目瞪口呆,连连说:"这真是不可思议呀。"经检查他的双眼和耳朵后,医生认为是永久的痊愈。

一个月后,奇迹又发生了,他已经秃了30年的光头上竟然重新长出了头发。

据统计美国死于闪电击的人平均每年为150人,而因遭雷电击中而复明的盲人只有他一例,这令科学家无法解释。被雷电烧毁的是白杨树和助听器,而他却治好了病,是偶然的巧合吗?还是雷电中带着某种不为人知的特殊功能?看来这个谜目前是无法解开的了。

## 历法中的巧合

作为21世纪、公元第三个千年的起始年的2001年，人们翻看它的年历，会惊喜地发现不少巧合的历法现象。

新世纪、新千年的第一天，即2001年1月1日（元旦），刚巧又是星期一；再仔细看传统的干支纪日，恰巧是“甲子”日。无论是日期、星期、干支都是“一”。

古代的犹太人和某些东方民族，很早就用7天为一星期的纪日法。公元前1世纪时，古罗马日历中已有星期。至公元321年，君士坦丁大帝于3月7日正式公布，始成定制，相沿至今，从未中断。巧合的是，2001年元旦竟是星期一。

干支即“六十甲子”相当于第一、第二……的序数，是我国古代劳动人民的创造。它以甲子为始，60为一个循环。在记录时间上它最先应用于纪日，早在殷商时代就已经使用。据专家确切考证，从鲁隐公三年（公元前722年）二月己巳日起至今，二千七百多年中没有错乱或间断过。2001年元旦竟是又一个甲子开始。

2001年10月1日是中华人民共和国成立52周年国庆节，历本中注明这天又是传统的中秋佳节。在香港、澳门回归祖国大家庭后新世纪开始的第一年，国庆、家庆就喜相逢，给人以意外惊喜。

农历八月十五中秋节在公历中的日期不固定。它所对应的节气是“秋分”，故其日期必在“秋分”前后各半个月的范围内。“秋分”基本在9月23日，因此中秋节最早可出现在9月8日（如1976年），最迟可到10月8日（如1938年）。从9月8日至10月8日的每一天，都有可能落到中秋节。辛巳年中有个闰四月，从2000年中秋到2001年中秋共384天，比公历年多19天，这样2001年中秋节日期就要比上年推迟19天；上年在9月12日，2001年中秋节就落在10月1日。

国庆、中秋喜相逢的历法现象是19年一次，上回出现在1982年，下回将出现在2020年。

## 连连巧合

一个冬天，路面结了冰。一个大夫因为有事，所以开车快速行驶。突然，车子撞在一棵大树上，一连翻了三个跟斗。

使大夫感到惊讶的是，他居然没有受伤。他觉得非常高兴。于是，他从车子里爬出来，心想，真是不幸，我还有那么重要的事情要办呀。这可怎么办呢？车子肯定要大修了，还是先找个地方打电话叫修理工来抢修车子吧。于是，他抬头四处看，他看见附近有几户人家，便朝那个方向跑去。

屋子里走出一个妇女，认出了大夫，说：“唷，怎么这么快？刚打完电话你就来啦！你

是坐哪一种名牌高速车来的？我刚从窗口看到外面有辆汽车出了事，想必司机已经头破血流，不省人事了，所以我赶紧打了个电话请你火速前来。”

“真巧，出事的就是我。不过，我没有头破血流，我还好好的。不过，我的车子可要大修了。所以，我是来打电话叫汽车修理工的。”

“修理工？你怎么知道这儿就是修理工的家？你原来到过这里吗？”妇女惊叫道。

“这里就是修理工的家吗？那真的是太好啦！这下子不用我跑很多地方，也不用我等很久了。刚才我还在担心会误了我要赶去做的重要的事呢。真巧。不过，修理工现在在哪儿？”

“呶，”她指着公路上，说，“他一见汽车出了事，就抄近路赶去了。瞧，他来了，他把车子开到这儿来了。车子没坏。”这一连串的巧合，使得大夫也呆了。

## 两个劳拉

2001年6月，英国斯塔夫斯市10岁小女孩劳拉·布克斯顿在自己的家里玩耍。爸爸妈妈都在忙于工作，根本顾不上她。

劳拉觉得无聊。因为是独生子女，她一直以来都没有玩伴。劳拉一直是一个很乖的女孩子，她的学习成绩非常好，家庭作业从来不用爸妈操心；而且，她也不乱花钱，所以，劳拉的爸妈非常放心她。可是，劳拉在有些时候会觉得自己很寂寞，于是，经常自己给自己找些乐趣。劳拉在家里转来转去，她看到了家里的氢气球。

劳拉想起了自己曾经听同学说把氢气球放飞后结交了一个朋友的事情。于是，劳拉决定自己也试一试。劳拉找来了自己的彩笔，将名字和家庭地址写在一个小标签上，系在了这只氢气球上。劳拉来到了阳台，把氢气球放飞了。劳拉看着氢气球越飞越远，心里在默默地祈祷着。

氢气球飞越了140英里，落到了一户居民家里，难以置信的是，这家也有一个叫做劳拉·布克斯顿的女儿，也正好10岁！这家劳拉·布克斯顿也是正在玩耍中，她看到一个氢气球落在了她的院子里，于是捡来看。劳拉的惊叫声惊动了正在看电视的爸爸妈妈，妈妈问她：“怎么了？小宝贝？”

小劳拉说：“妈妈，你快来看呀。这个氢气球上的名字与我的一样呀。”

小劳拉的妈妈看了，也觉得很奇特。他们都觉得这真的是一个奇迹。于是，小劳拉的妈妈照着上面的地址给那个小劳拉写了封信。据说，后来，他们两家的关系非常地好，两个小劳拉拜访对方时相处得非常愉快。

## 飘来的电话号码

澳大利亚男子托得非常喜欢踢足球。他从小就想当一个足球运动员，可是，因为种

种原因,他没有实现自己的愿望。

托得大学毕业后,就跟着爸爸在商场里打拼。他爸爸是一个优秀的经理,而且,托得的爸爸为了儿子以后能够有能力继承自己的产业,从小就培养托得这方面的意识。尽管托得的爸爸也知道托得喜欢的是足球,不过,在托得没能实现自己的梦想后,托得的爸爸就一心一意地按照自己的意愿来塑造自己的儿子了。

不过,不管有多忙,托得都会抽时间到球赛现场观看足球赛的。他把这个当作是自己目前唯一的乐趣。而且,观看的过程中也满足了他一生都无法弥补的遗憾。

有一次,托得遇上了一件非常意外的事情。

那是1990年,托得在球场中观看足球赛决赛。托得非常激动,他的心情随着球场上的赛况而起伏着。不过,他的抑制力非常好,所以,他也没有做什么让人觉得出格的事情。球场上其他的观众已经情绪高涨了,不时地有饮料瓶之类的丢到球场中间去。现场顿时有些混乱。其中一名激动的观众将一本邮局印刷的电话号码黄簿撕成碎片,并将碎纸漫天撒向空中,同时嘴里大叫着什么。就在这时,一张碎片飘到了托得的膝盖上,他捡起来一看,发现这张碎纸上写着他的名字、地址和电话号码。

这真是太巧合了。

## 凭直觉找回了失踪6年的女儿

6年前的一场大火,不但烧毁了美国费城一家人的房子,还将一个出生仅10天的女婴"烧成灰烬"。但6年后,女婴的母亲科瑞丝竟凭着"母性的直觉"找到了"复活"的女儿,并最终找到了当年纵火的疑犯。

31岁的科瑞丝是在一个朋友的生日派对上发现了她失散6年的女儿的。看到小女孩的第一眼,科瑞丝就呆住了:可爱的酒窝、美丽的黑发、似曾相识的眼神。她有一种强烈的预感:"眼前的小女孩就是我的亲生骨肉,我必须证明这一点。可是,该如何证明呢?"

科瑞丝曾看过通过基因检验进行亲子鉴定的电视节目。于是,她走上前,亲切地对小女孩说:"你好,你长得真漂亮。你的头发简直美极了。"然后,她装着去看小女孩的头发,装作意外地说:"哦,亲爱的,你的头发上沾了口香胶,我帮你弄一下吧。"于是,科瑞丝借为小女孩整理头发拿到了小女孩的5根头发。科瑞丝找了一张干净的餐巾纸,小心翼翼地将头发包好,装在塑料袋内。

DNA测试证明,小女孩果然就是科瑞丝的女儿。科瑞丝因此报警了。因为科瑞丝的发现,警方不得不对当年那场火灾重新调查推断。当初曾认为是短路造成失火,小女孩已被烧成灰烬,现在看来,是狡猾的犯罪分子将孩子偷走后,故意制造火灾,企图永远掩盖罪行,把孩子变成自己的"亲生骨肉"。

因找到女儿而万分激动的科瑞丝也向媒体说出了久藏在心中的疑点:"当我冲进了

女儿的房间后，床上什么都没留下，但我发现，一扇窗户竟然是开着的，而当时是冬季。

另外，在我女儿出生后没几天，住在新泽西州的亲戚克芮就远道来访，并称她自己怀孕了，火灾当天，克芮还来过我家，但此后再未上门，直到在那个派对上重逢。”

## 57 年后失而复得的钱包

57 年了，多么漫长的时间。美国水兵查克·赫勒做梦也没有想到，竟然能够在 57 年之后重新寻回当年在威灵顿不慎丢失的钱包。

拾金不昧者是一位新西兰女士，名叫路易斯·阿里斯顿。2000 年 6 月，当她将两年前买的沙发搬进新居时，发现沙发的扶手上有一块凸起来的东西，取出来一看，竟然是一个老式的钱包。钱包里装着许多照片、1943 年的剪报和一个叫做查克·赫勒的美国水兵的身份证。她立刻把丈夫叫来，丈夫和她都觉得这真是不可思议。因为从这张剪报上看来，这个钱包应该是 57 年前的了。

“我和丈夫一直在讨论该怎么办，怎么找到这个人。因为我可不想寄到上面写的地址去后却发现没有这个人。毕竟相隔了这么多年。”阿里斯顿说。

于是，她在网上查找了一番。当在互联网上寻找赫勒无功而返后，她将钱包送到了美国大使馆，通过大使馆到赫勒的家乡美国伊利诺伊州的门多塔直接查找。通过一番周折，还真把赫勒找到了。只是，这个时候的赫勒，早就老了。年代久远，这个钱包让赫勒激动得不得了。他觉得这简直是一个奇迹。

不久，阿里斯顿就收到了一封回信和一份当地报纸关于还钱包事件的剪报。上面写到“（赫勒）激动万分，这勾起了他的许多美好回忆。”

原来，1943 年时，19 岁的赫勒驻扎在威灵顿，在电车上碰到了一个年轻女孩，两人聊得很投机。随后女孩邀请他到她父母家共进晚餐。一天晚上，当赫勒准备起身离开时，发现钱包不翼而飞，他们几人翻遍屋子也没有找到。赫勒只好先离开了。这个钱包就这样不见了。之后，他离开新西兰，参加了 4 场战役。战争结束后，他回到了美国。

## 巧合离奇的婚姻

卡尔曼教授亲自目睹过一桩巧合离奇的婚姻之缘：

他有一位亲属，是个非常英俊的年轻小伙子。在第二次世界大战中，他被征入伍。在战场上，他非常勇敢。可是，战场上的子弹是没有眼睛的。在法国战场上，一次激烈的战争中，他被一颗子弹打中了睾丸。可是，离奇的是，这颗子弹穿过睾丸，射入一位正在战场上抢救伤员的女医生腹部。这位女医生当场腹部剧痛，剧痛中的她根本不知道发生了什么事情。而这位年轻人也受伤了，于是，两人住进了医院。

这位女医生是一个纯洁的姑娘，她长得非常漂亮。可是，因为事业，她还从来没有谈

过恋爱，因为她根本就没有时间谈恋爱。而且，她的名声一向非常地好。可是，经过280天后，这位女医生未同任何男性同房，却生下了一个8磅重的健康男婴。

医生给她做手术时，取出了一粒破碎的弹片，正是这颗弹片带有精子射入她的卵巢，因而受孕。当医生这样解释的时候，当医生的姑娘相信了这份奇缘。她打听到280天前有一位年轻的小伙子正是因为子弹打中了睾丸后受伤的，而且，他与她是在同一个地点受的伤。于是，一年以后，这位女医生带1岁的男婴找到了这位睾丸受伤的年轻军官。当年轻的军官听清楚女医生说的一切事情时，惊讶之余又高兴得跳了起来。

就这样，一颗子弹使他们两人喜结良缘。如此巧合受孕成婚是概率论无法计算出来的，更无法预测到。因而卡尔曼认为：是超自然力量形成的。

## 全村"一张脸"

在印度马德拉斯邦班加罗尔城南部，有一奇特的村庄——哈拉贡南村，全村237人的脸竟长得一模一样，使人类学家为之惊讶不已。

德国著名的人类遗传学家比哈尔兹称之为"无系别现象"。比哈尔兹描绘他们的长相时说："他们具有共同的特征，即都长着一个圆锥形的鼻子，眼眉骨明显地凸起，都有厚厚的嘴唇，唇下都有皱纹。可以说，在他们之间没有任何特征，这是目前遗传学所无法解释的。这真是一个奇迹呀。"

不过，考察队中的一位化学分析师在对当地的土壤和饮水进行分析后发现，当地的土壤和饮水中含有不少铂元素和铋元素。许多科学家认为，这类元素能改变怀孕妇女的细胞，影响胎儿的发育，这很可能是造成这种无系别现象的原因之一。然而，更大的可能也许是哈拉贡南人同族通婚的缘故。

"大家脸都长得一样，彼此如何交往呢？怎么认识对方呢？是不是经常会搞混？"考察队员问村里的人。

村里一位81岁的老妇人英迪拉·凯勃说："我们不靠脸去辨别人，我们只需听听说话声音、看看走路的样子就能辨认出是谁了。因为每个人说话的声音是不一样的，走路的样子也不会完全一样。"她还解释说："其实，我们还是有区别的，有长得高的，有长得矮小的；有长得胖的，有长得瘦的；有老的、少的，有男的、女的。再说，我们穿的衣服的款式、质地、颜色和饰物也不同，所以，我们互相辨认起来根本不困难。"

这究竟该如何解释呢？这种巧舍太不可思议了。真希望科学家们早日揭开汶个"全村一张脸"的奥秘。

## 三次搬家三次巧遇

澳大利的纽卡斯尔有一名叫玛丽的青年女子，她一直跟父母住在一起。不过，她觉

得自己长大了还跟父母住在一起非常不方便，所以，她一直在寻找机会搬出去住。

1990年的一天，她从报纸的分类广告中看到有房出租，当即租下一间寓所。在朋友的帮忙下，她几天后就住进去了。奇怪的是，人住后玛丽不断收到一位名叫帕特里克的男子的邮件。玛丽每次都在邮件写上“查无此人”而将邮件退回。

两年后，玛丽找到另一份工作，为了方便，她通过报纸广告租到另一间寓所。玛丽同样又经常收到帕特里克的信件，她觉得非常奇怪，不过，她也没有多想，她照样把邮件退回。她想也许是寄错了。

去年，玛丽又找到另外一份薪酬较高的工作。为了工作方便，又租住到另一间寓所，几天后又收到帕特里克的信件。玛丽以为有人同她开玩笑，怎么每住到一处都收到同一名男子的邮件呢？这太奇怪了吧？一天，玛丽与她的三位房东问起此事，终于解开了其中的疑团。该房东对她说，帕特里克与她同在一间保险公司工作，他确实曾相继租住此三处住房。只不过现在搬走了而已。

一周后，该房东将帕特里克介绍给玛丽。他们相识后，都非常地喜欢对方，很快两人就坠入爱河之中，不久两人结了婚，现在已有两个可爱的孩子。玛丽说：“我与帕特里克仍然常常提到过去三次搬家令人难以相信的巧合，都觉得不可思议，莫非这就是缘分。”

## 闪电煮熟冰箱里的菜

在美国一个叫龙尼昂维尔的小城里，发生了这样一件怪事：某家庭主妇到市场里去买一些日常用品。当她从市场回到家里后，她觉得饿了。于是，她打开电冰箱准备做饭吃。

可是，她打开冰箱一看，发现里面放着烤鸭、熟蛋和煮透的莴苣菜，可是她记得清清楚楚，这些东西放进去时是生的。“上帝啊，出了奇迹啦！这是怎么回事？”女人惊叫起来，在她的心里，这是一件太让人害怕的事情了。她怎么也想不明白这究竟是怎么一回事。于是，她赶快去找左邻右舍。她一家一家地敲门：“快来看看呀，我家里出奇迹啦。不知道是怎么一回事情呀……”邻居们被她的害怕所感染了，大家纷纷放下手边的事情过来看。当大家终于看到冰箱里的菜，并从这个女人的嘴里知道是怎么回事情后，也都非常地震惊。大家开始七嘴八舌地议论。一个老太太赶紧在胸前划十字，说“上帝保佑”。

女人的丈夫回到家后，女人把这个消息告诉自己的丈夫。丈夫不相信，他说这是她在开玩笑。可是，当邻居们纷纷做证的时候，丈夫终于相信了。大家都感到非常地刺激，又感到非常地害怕。他们不知道如何来处理这些已经熟了的烤鸭、熟蛋和煮透的莴苣菜。可是，女人觉得丢掉又太可惜了。

消息轰动全城，不少善男信女把这视为“上帝的启示”。但是经过科学家的研究，很快就弄明白了，原来这是球状闪电开的玩笑。它不知怎么搞的钻到电冰箱里，在刹那间

把冰箱变成电炉，结果，里面的食品全给烧熟了。有趣的是，电冰箱竟然没有损坏，还能照常使用。

## 殊途同归的亲兄弟

那贝德安老院刚住进了一位79岁的阿瑟·胡珀先生。护士都说："你简直是已在院里住了19年的75岁的胡珀先生的翻版。真的。长得几乎一模一样啊。而且，你们的很多的习惯动作也非常地相似呢。"阿瑟笑她们说："你们真会开玩笑。怎么可能呢？呵呵。"他根本就不相信她们的话。

阿瑟·胡珀在年轻时，和他的弟弟飘洋过海去谋生，分手后就失去联络。这些年来，阿瑟一直在用各种各样的方法找自己的弟弟，可是怎么也找不到弟弟的下落。他不知道弟弟的情况，甚至不知道自己的弟弟是不是还活着。

阿瑟在那贝德住了20年，他一生都没有结婚。也不知道是什么原因致使他没有结婚。年轻的时候他也曾经疯狂地爱过一个女孩，那个女孩活泼又大方，而且特别爱笑，可是，后来，女孩选择了一个也爱她的有钱的富家子弟。这件事给阿瑟的打击很大。他太爱那个女孩子了。从此，他再也没有爱过别人，就这样，他独身了一辈子。最后，因为没有人照顾，他进了安老院。

阿瑟其实并不知道，护士们并不是开他的玩笑，他的确很像另一位胡珀先生。

阿瑟听他们说得那么认真，也就半信半疑了。一查之下，那位胡珀先生竟然就是他那失去联络多年的弟弟。他们都在那贝德住了20年，却不知道兄弟近在咫尺，最后殊途同归，终于在安老院里相会。

两兄弟这时候都已经老了。可是，他们的模样，他们的血肉之亲，让他们觉得彼此都不陌生。他们非常感谢护士们的玩笑与帮忙。他们觉得这是命运的安排，安排了这样一场巧合，使他们在晚年的时候还能够相遇。

## 四马同喜

2002年是中国农历的马年，古代中国人对马可谓情有独钟，往往将自身境遇与马类比，如："人贫志短，马瘦毛长"、"路遥知马力，日久见人心"、"好马不吃回头草，好汉不走回头路"等等。在十二生肖之中，马是最能使人类产生认同感、最容易引人自比的动物。几乎没有人不喜欢马的。

在马年的新春里，天津动物园河马、斑马、野马、果树下马四个"家族"中各有一名于马年之中产仔的"孕妇"，这一现象是天津动物繁殖史上一个极为惊奇有趣的巧合。

现年24岁的母河马"七儿"是天津动物园园龄最长的"马"，自1980年从日本神户来到天津后，就成为这里首批"居民"。正因为如此，母河马"七儿"受到大家格外的"宠爱"

与“优待”。

这只母河马“七儿”在与来自非洲的性情憨厚、体型膘悍的野生公河马的长期相处中，互相产生了“好感”。终于有一天，公河马向“七儿”求爱，两只马就这样结为“伉俪”了。

两只马结为“伉俪”后，一直比较地“恩爱”。到目前为此，已成功繁殖了10胎。恰逢今年的“本命年”里，“七儿”又一次怀孕，令所有的人们都喜出望外。大家都喜笑颜开，都觉得这是一个非常巧合的奇迹。

一向被人们视为珍宝、誉为活化石的一对已进入性成熟期的野马“夫妇”也是人们观注的对象。这对野马“夫妇”同样不负人们的“厚望”，也于4月中旬的一个夜晚产下野马宝宝，创下野马在天津繁殖史上首例成功的纪录

## 台湾两妇同名同命同时同地离婚

台湾苗栗县有两个同名同姓的妇人，都生有三名子女，都因丈夫好赌被拖累，不约而同向法院诉请离婚获准。法官原先以为两案是同一人，得知两人同名同姓且际遇相同，不禁感叹造化弄人。

这两名谢姓妇人分别为58岁与47岁。年长的谢姓妇人结婚已36年，她告诉法官说：“我丈夫酗酒、好赌，经常打骂我。甚至，有时候还拿菜刀要杀我。而且，他从来不帮我做事情。一天游手好闲，靠我赚的钱来养活全家。更可气的是，他只要赌博输了钱，一回到家就向我要钱。我哪有那么多的钱给他赌博？并且，他从来就没有赢过什么钱回家。所以，我经常不愿意给。可是，如果我不给，他就会打我。我觉得这样的日子过够了，再也过不下去了。请法院批准我们离婚。”

较年轻的谢姓妇人则结婚20多年，丈夫同样沉迷赌博，积欠多笔赌债，常有人上门讨债，让家人提心吊胆。较年轻的谢姓妇人说：“这样的日子再也没法过了，我一定要离婚。不离婚我就不想活了，因为债台高筑，已经无力偿还，我丈夫竟将家中的金饰变卖，房屋、汽车都设定质押借款，并申办多张信用卡、现金卡使用。真是太气人了。他这样子拖累了家人，这样的日子再也无法过了。”

这两起离婚案判决时间仅相隔两天，两人同名同姓，且人生际遇雷同，法官都认为太巧了。

## 天外飞来陨石因祸得福

2004年6月12日上午9时30分左右，新西兰奥克兰市的菲尔·阿切尔和布兰达·阿切尔夫妇位于艾勒斯利的家突然发出了一声惊天动地的巨响，正在忙活早餐的家庭主妇布兰达惊恐地跑出厨房看时，发现房间中到处充满了灰尘，伸手不能见物，等灰尘平息

后，布兰达的丈夫菲尔看到家中的计算机旁躺着一块黑色的石头，烫得无法用手去摸。

布兰达·阿切尔对记者回忆道："当时我正在厨房中做早餐，突然听到一声巨响，就像炸弹爆炸一样。房间中到处充满了灰尘，我看不清任何东西。我想可能是天花板上有什么东西爆炸了，当灰尘平息后，菲尔看到在计算机旁躺着一块古里古怪的黑色石头，烫得无法用手去摸。"

这块黑石头正是一块从外太空飞进大气层的陨石残骸，它先是穿透了阿切尔夫妇家的屋顶和天花板，接着砸中了他家的皮躺椅，再反弹向天花板，最后落在了菲尔夫妇家的一台计算机旁，像陀螺一样地旋转。所幸的是，没有造成人员伤亡。

专家说，天外陨石砸穿房屋的概率只有几十亿分之一，比买彩票中大奖还难。自阿切尔夫妇家被陨石砸中的消息传开后，一些美国陨石收藏家纷纷出动，寻求与阿切尔夫妇获得联系，争相希望以高价买下夫妇俩手中的这块石头。据《损石杂志》编辑和奥克兰大学数学讲师乔尔·斯奇夫说，这块天外陨石的价格至少高达1万美元以上，而砸穿居民屋顶的事件更使它的价格飙升。斯奇夫认为这块陨石是新西兰的国宝，应该留在新西兰，他希望新西兰博物馆能出资买下它。事实上，一些收藏家除了对阿切尔夫妇的陨石感兴趣外，甚至已表示有意购买他家被砸穿的天花板和躺椅，阿切尔夫妇真可说是有惊无险，"因祸得福"。他们计划于14日将它送往奥克兰大学进行检验。

这块13厘米长、7厘米宽的球粒状陨石重达1.3公斤，专家分析，它可能是小行星的一部分，而不是来自月亮碎片或火星岩石。

## 同名住在同一房间

几年前，一位名叫乔治·D.布莱逊的康涅狄格州商人突然觉得自己应该去旅游了。因为，他觉得自己现在的心情不怎么好。他想，也许是因为最近的生意不好做的原因。于是，他买了当天的票，乘火车到南方旅行。

中途他决定在肯塔基州路易斯维尔下车作短暂观光，因为他以前从未造访过这个城市。他想了解一下这个城市。他听说过这个城市，所以觉得好奇。

乔治·D.布莱逊因为有钱，所以无论去哪里都不着急，一副从容的模样。下了车后，乔治·D.布莱逊不慌不忙地租了一辆车。司机告诉他，如果他现在想休息的话，布朗饭店是最好的选择。因为，布朗饭店是这个城市最豪华、最现代化的饭店，而且，离车站也不是很远。

就这样，乔治·D布莱逊决定下榻于布朗饭店。他被安排住进了307号房间。他一进房间就躺在床上准备休息一会儿，他感觉自己有些累了。他决定休息完后再去用餐，然后再出去观赏这个城市。

几分钟后，侍者敲门进来了。侍者送来一封信，信封上写着："布朗饭店307号房间乔治·D.布莱逊收"。这位布莱逊先生感到莫名其妙："我刚一下车怎么就有人写信给我

呢？这太不可思议了吧？”原来，这纯属巧合。307 号房间原先的房客也叫乔治·D. 布莱逊，来自加拿大蒙特利尔市。自然这封信是给那位布莱逊先生的。

## 为挽救婚姻扮阔佬弄假成真中大奖

英国一名男子为挽救婚姻，向妻子讹称自己中了上亿元人民币的彩票奖金，让她尽情花费。他的谎言越说越大，最终还锒铛入狱，但此事反而令他挽回了妻子的心。出狱后他继续买奖券，结果真的中了大奖。

6 年前，英国男子霍华德与妻子凯西的婚姻出现低潮，他们的感情面临着危机。但是，霍华德很爱自己的妻子，所以，他努力想办法试图挽回妻子的心。他记得凯西说过，如果买彩票中奖，所有问题都将迎刃而解。一次，他带凯西到商场买鞋子，当看到凯西望着心仪的鞋子恋恋不舍的样子时，为了给妻子惊喜，霍华德讹称自己中了 1.2 亿元的彩票奖金。

从那时起，为求谎言不被拆穿，霍华德干脆打肿双脸充胖子。他答应妻子购买一栋 570 多万元的洋房、订购 3 量豪华轿车，还答应给每名亲友送上 36 万元并且捐款给慈善机构。

这一切当然全部都未能兑现，霍华德其实是向情妇借了 11 万元和一辆汽车，以此冒充中奖富翁，同时他还向银行透支了 14 万元。起初，凯西对丈夫中奖一说信以为真，但当他渐渐摆不出“富豪”的排场，甚至连举行庆贺中奖的派对时，也只以火腿三文治宴客时，她便起了疑心。她向奖券机构查证未遂，索性当面质询丈夫是否真的中奖，直到这时霍华德才承认撒了谎。霍华德对凯西说这全都是因为爱她，可是，凯西一时还是非常伤心的。

霍华德后来因为欺诈罪名被判入狱一年半，不过凯西知道他只是因为爱自己才说谎，最终原谅了他。两人合好如初。两夫妇的故事已被拍成电视剧集，更巧的是，近日霍华德真的中了七万元的彩票奖金，这一次，凯西没有对丈夫起疑心。

## 无血缘关系的“双胞胎”

埃米尔·玛吉斯和约翰·托勒看起来就像一对一模一样的双胞胎，但是他们俩却丝毫没有亲缘关系！

他们是在美国堪萨斯城的一家书店偶遇的。当他们彼此打量时，才发现自己跟对方竟长得就像双胞胎一样一模一样。于是，他们两人自然地聊了起来。他们又惊讶地发现，两人的妻子都是金发碧眼，都叫玛丽；都是 4 个孩子，年龄分别为 7 岁、9 岁、10 岁和 12 岁；都在银行工作；都收集邮票和硬币；最奇特的两人在左肩上都有如鸡蛋形状的胎记。

不仅如此,两人还都是业余拳击手,都驾驶着1983年产的MG敞篷汽车,还都喜欢吃墨西哥菜肴。

托勒今年47岁,比埃米尔大2岁。托勒说:"埃米尔和我长相完全一样,虽然我们没有任何亲缘关系。实际上我们分别是在大西洋的两岸出生的,埃米尔来自比利时布鲁塞尔,而我是堪萨斯土生土长的。我们确定自己都不是由别人领养的,所以不可能是出生时就分离的双胞胎。但是,我们真的就像一个模子里出来的。这太不可思议了。"

相遇之前,他们还是素不相识的陌生人,那天,他们在堪萨斯城的一家书店面对面地相遇了。虽然当时他们穿着打扮各不相同,但是仍然好像是在镜子里看到的自己一样,于是他们彼此交换了电话号码,并急切地想要去调查一下他们是否可能有血缘关系。经医院权威的DNA鉴定后,证实他们根本没有任何的血缘关系。

真的太神奇了!用埃米尔的话来说,他们的相貌竟能如此酷似而无血缘,只能说是上天的杰作了。自从他们在书店相遇后,就成了好朋友,一直都联系。

双胞胎能够相似是因为基因的缘故,那么,没有血缘关系却似双胞胎又该如何解释呢?

## 阴差阳错

俗语说"无巧不成书",但书里离奇的巧合往往是著书人编造出来以吸引读者的兴趣的。不过,生活里的确也有许多不可思议的巧合。下面的这个小故事,就是发生在英国的真人真事。

哈利·赫里凯恩和吉姆·穆尔两兄弟感情非常好,两人从来不会为了一些小事情争吵。1930年,哈利·赫里凯恩和吉姆·穆尔两兄弟一起从军,进入肯特郡的查塔姆兵营。后来军队把他们调往不同的军营,从此兄弟俩分道扬镳,不知彼此下落与生死。

两兄弟自从分开后一直在寻找对方,他们用了各种各样的方式。但是,一直没有找到对方。一年又一年过去了,两兄弟都以为再也找不到对方了。甚至心里作了最坏的想法,即对方已经在战争中去世了。

在此事52年后的1982年,有一封寄去吉姆老家——乌波拉夫村的圣诞卡,被邮局阴差阳错地夹在了另一张寄往新西兰首都惠灵顿给哈利的圣诞卡内。哈利收到那张圣诞卡后,觉得乌波拉夫村名字似曾相识,但他又实在想不起在哪里见过,或者说是在哪里了。

哈利在把那张圣诞卡转去时,顺便在卡上附条问对方认不认识吉姆·穆尔这个人。他这样做时并没有真正地想到吉姆·穆尔还存在这个世界上。只是,他不想放过任何一个机会。

凑巧的是,收信人正好是吉姆的邻居。当邻居把这个圣诞卡给吉姆看时,吉姆高兴得眼泪直流。他在感谢这位邻居的同时,又在心里感谢命运的巧合。如果不是这意外的

巧合,他也许永远也见不到自己的亲兄弟了。

于是,这对离散52年的亲兄弟终于又相会了。

## 婴儿被撞飞过街毫发未损

2004年7月27日,在英国爱丁堡一条繁忙的交通公路上,一辆轿车与一辆有篷货车相撞,事故发生地点旁边的一辆婴儿车受到牵连也被撞,童车内婴儿被撞飞过一条街,竟然毫发未损。

27日,这个爱丁堡地区的未透露姓名的婴儿父母吃过晚饭,推着童车,带着2个月大的女儿到街上散步。他们走到伊斯特路和伦敦路交界处的交通繁忙的十字路口时,站在人行道上等待绿灯,准备过马路。忽然,一辆轿车在准备转弯行驶时,由于车速太快,猛地撞上了一辆有篷货车。

两车相撞之后,轿车被货车弹到一边,打着转撞向路边人行道上等待过马路的一家三口。看到轿车撞向自己,婴儿的父母急忙推着童车躲向一边。但是,由于轿车速度太快,这个三口之家还没跑几步,推在前面的童车就被打转而来的汽车撞到,汽车猛地一撞,将车内2个月大的女婴撞飞出去,飞过一条街,一直飞到马路对面。

吓得脸色苍白的婴儿母亲以为自己的女儿被撞死了,尖叫了一声后晕倒在地。婴儿的父亲急忙穿过马路,快步跑到婴儿身边,抱起躺在地上的婴儿,以为孩子撞得不轻的父亲含着眼泪检查女儿的身体。谁知,这个悲伤的父亲意外地发现婴儿不仅仍然有意识,而且全身没有一处伤,毫发无损地躺在父亲怀中,对着焦急的父亲咯咯地笑。而她头上只有一点点擦伤的痕迹。

婴儿的父亲看到孩子安然无恙后松了一口气。他唤醒妻子,将女儿送到当地的儿童医院进行检查。检查结果确定这个幸运的女婴身上没有一处伤。但是为了安全起见,婴儿被留在儿童医院接受观察。医生说这真是一个奇迹。

而轿车司机在撞上童车后,又撞到路边的一棵树上。司机被撞晕了过去。

## 有趣的雷击巧合

苏格兰一位名叫扬娜的农家少女在外面做事的时候,突然感觉在头顶上一声雷响,顿时感到一阵强烈刺痛。但是,她却发现自己只是头发全落,其他安然无恙。

法国一位牙科医生遭受雷击后发现胡子在冒烟,而身体一点都没有被灼伤。遗憾的是,他那一把漂亮的胡子被烧后再也没有长出来。

英国一位教师在某天放学回家路上,突遭雷击——他衬衣上的铜质纽扣全数熔化,但人却未伤一根毫毛。

美国弗吉尼亚州人罗也·沙利文在他1983年去世前的35年中住所3次被雷击中:

一次房顶打了个窟窿，一次电话机起火，还有一次只见一颗火红的球雷从前窗潜入又悄悄从后窗飞出。

他本人则经历了多达7次的雷击“锻炼”，一次大拇指指甲被撤掉，一次烧焦了眉毛，一次灼伤了左臂，一次手表被击碎。还有一次是他正在暴风雨中开汽车时，只听一声雷响，一股无形的力把他“轰”出汽车，帽子被烧焦，头发燃起熊熊火焰，一颗火球轰响着从他胯下窜过……然而这回他仍死里逃生。

10年后他因病逝世时，他在遗嘱上要求亲人们在他的墓碑上注明“罗也·沙利文先生一个不怕雷公的人”，还要求在墓碑上“一定架上一根避雷针！”

法国一位患风湿病症的旅馆经理手腿都不能动，但在一次意外中被雷击昏苏醒后，却惊喜地发现自己健康如初。

英国肯特郡一位瘫痪已达20年的中年男子一天被雷击后突然能起床行走了。

西班牙人一位70岁的老人失明已有3年，但遭雷击后竟奇迹般地重见光明。

意大利一位聋人则在一阵又一阵炸雷后突然恢复了听觉……

## 鱼腹里的戒指

有一对新婚夫妇在罗兹岛上度蜜月。因为两人是克服了重重困难而结合在一起的，所以两人的感情非常地甜蜜。

这对新婚夫妇格外珍惜这份感情，他们觉得两个人结合在一起这么困难，现在应该好好地享受两人甜美的日子。于是，在岛上度蜜月的日子里，他们两人都非常地快乐。两人似乎抛开了一切，回到了相识时的那种感觉。两人在大海边的沙滩上跑呀，跑的。同时，两人都在海边发下了誓言：永远不会背叛对方。

丈夫突然间想跟妻子开个玩笑，于是，就抱起妻子往海水里跑。妻子大叫着要丈夫把她放下来。两人在嘻闹中，不觉已经来到了海里。就在这时，手垂下的妻子不幸将结婚戒指掉入了大海。当妻子告诉丈夫发生了什么事时，两人找了一会儿，但是，大海捞针是不可能的，他们没有找到结婚戒指。

妻子非常伤心因为，结婚戒指上有两人的名字。而且，把结婚戒弄丢了毕竟不是一件好事。丈夫安慰妻子说：“亲爱的，别伤心了。我们再重新去订一个一模一样的。”妻子勉强地擦掉了眼泪。

25年以后，这对夫妇旧地重游。这时候，他们已经有两个孩子了。而且，孩子已经都长大了。正因为如此，他们才有时间来旅游。这对夫妇回忆起25年前的一点一滴时，都感觉非常地甜蜜。不过，他们在说起曾经遗失的戒指时，都感觉有些可惜。

他们快快乐乐地玩了一会儿后，都感觉有些饿了。于是，他们找了一家看起来非常干净的店子吃饭。从这个店子里，可以把外面的美景一览无余。他们都觉得心旷神怡。

令他们感到非常意外的是，他们在吃鱼时，竟在鱼腹里发现一只戒指——正是他俩

结婚时的戒指,连两人的名字也依然清晰。两人欣喜若狂,都觉得这简直是前所未有的奇迹。店子里吃饭的客人知道这件事情后,都为他们感到高兴。

这样神奇的巧合,谁能够解释其中的谜呢?

## 钥匙巧合

美国加州贝克莱市一位妇女玛莉在化完妆后,准备出门去办点事情。这个时候,她的女朋友打电话来说:"我们一起喝下午茶,然后去逛商场,买一些时尚衣服。怎么样?我知道附近有一家商场在促销,非常便宜。而且,那些衣服全都是名牌。"

玛莉想了想说:"好吧。本来我是要去另外一个地方有些事情的,不过,我们已经好久没有见面了。那我们在哪里见面呢?"

她的女朋友说了一个地点,并且说了个约会的时间。玛莉一看时间似乎不多了,就随便套上已经准备好的衣服,提起自己的手提袋就准备出门了。

玛莉刚走出门,就想自己还得拿多一点钱,想着准备把金卡带上。可是,正在这个时候,风就把门关上了。由于没带钥匙,她无法进门。她顿时变得焦急起来。她想自己不但会迟到,而且,她也无法购物了。更重要的是,她不知道接下来该如何进门了。

就在这十分为难的时刻,邮差给她送来一封信。玛莉接过信,说了声"谢谢"就拆开来看,信内正好装着一把开门的钥匙。这是她弟弟写给她的信。原来她把这屋子借给弟弟住过,现在弟弟已经自己买了房子,不需要钥匙了,就给她寄了回来。信中弟弟说,你有时候有些粗心,这把钥匙可以作为你开门的备用钥匙,免得有一天你无法进门。看了信,玛莉禁不住为这出人意料的巧合而笑了。

## 重叠的照片

1914 年,有位德国妇女到法国斯特拉斯堡市一家照相馆为自己年幼可爱的儿子拍了一卷胶片,胶卷留在照相馆冲洗。可是,第一次世界大战爆发了,她已不可能重返斯特拉斯堡取回胶卷。这使得她非常难过,因为她太希望记录自己儿子的每一个历程了。

一年后,有一次,战场上的丈夫回家探亲。夫妻两人久别相聚,自然是非常地甜蜜,他们诉说着彼此的思念。忽然,她想起了照片的事情,于是,她忍不住把这件事告诉了丈夫。丈夫笑着安慰她说:"没有关系,下次再照也是一样的。不是吗?"她也只好这样安慰自己。

两年之后,她又有了一个新出世的女儿。这个女儿是一年前回家探亲的丈夫留给她的爱情结晶。她觉得自己非常幸福,尽管丈夫没有在家,不过,她的公公婆婆对她非常好,非常照顾她,从来不让她受苦,也不让她委屈,把她当作他们的亲生女儿一样看待。所以,尽管是在战争年代,她仍然有闲时间为儿女们做一些事情。

一天,她在一百英里之外的法兰克福买了一卷胶卷给他新出世的女儿拍了照。新出世的女儿就像小天使一样,惹人喜爱。当照片冲洗出来后,她惊奇地发现,她女儿的形象重叠在她儿子的形象上。这一巧合简直令人难于置信。原来她原先给儿子拍了照的胶卷被卖了出去,最后竟又辗转卖到了她手里。

## 撞墙自杀盲女复明

英国一位名叫伊云妮·布朗的18岁姑娘,长得非常漂亮,无论谁见了她,都会为她的美貌而感叹的。可是,遗憾的是,她双目失明。不过,她也不是一生下来就失明,而是在11岁时因一场大病而失明的。从此,她就再也看不到光明了。

可是,她从来不因为这个而自暴自弃,而是努力向上。她努力地学习盲文,她努力地学习做各种正常人能够做的事情。邻居家的男孩觉得她非常坚强,于是,两人在频繁的交往中慢慢地喜欢上了对方。可是,当男孩的爸妈知道自己的儿子喜欢的竟然是一个盲人时,坚决地反对他们的来往。

尽管伊云妮·布朗的男友仍然不肯断绝与她的关系,可是,随着时间的推移,他也觉得她的双目失明是一件不可忍受的事情了。确实,双目失明给生活带来了许多的不便。这天,当她的男友对她说:"伊云妮,我们分手吧。我的爸妈不同意我们在一起。如果你不是双目失明,就不会有这个问题了。真的很对不起。"

伊云妮哭了。她说:"你一句对不起就够了吗?你这样说我,你太过分了。"可是,无论如何,伊云妮的男朋友都不肯回头了。他们终于分手了,他再也没有来找过她。伊云妮非常伤心,于是以头撞墙求一死。当她的父母亲发现时,已经来不及了。她的父母当场脸变得惨白惨白的。岂料数分钟后,她的父母却发现她破涕为笑,高兴得跳了起来。原来她的头往墙上一撞,竟然奇迹般地使她从11岁起因一场大病而失明的双目恢复了视力。她立即找来男友,告知他这一喜讯。结果,两人又和好如初,并很快结了婚。

## 4年后的同月同日同时

在西班牙首都马德里有一位名叫安东尼奥的人,他长得非常帅气。不仅如此,他还拥有一份让人羡慕不已的工作:电视台娱乐节目的金牌主持人。自然,追求与崇拜他的人很多。

不过,安东尼奥与其他的影视圈里的人有些不一样。那就是,他对待感情绝对地真诚,从来不乱来。他很少与同事出去吃喝玩乐,下班后要么就呆在单位学习,要么就回家看看书之类的。一句话,他的生活非常地简单,纯净。这让许多崇拜他的人失望。可是,也正因为如此,他赢得了自己暗自喜爱的一个歌手的爱情。她就是胡亚尼达。只要看电视和听歌的人,几乎没有不知道胡亚尼达的。

胡亚尼达长期在外出差,所以两人呆在一起的时间不多。可是,这并不妨碍两人感情的迅速升温。终于,有一天,安东尼奥在买下了一幢大别墅后就向胡亚尼达求婚了。胡亚尼达面对真诚的他,当即答应了他的求婚。并且,她决定结婚后使自己的工作量减少一些。这样,对两人的感情有好处。

1966 年安东尼奥与胡亚尼达结为夫妇。他们的婚礼举办得非常隆重。当地的一些名流几乎都到场了,这给他们后来的婚姻生活留下了许多美好的回忆。婚后,胡亚尼达真的减少了自己的工作量,在外出差的次数也减少了。安东尼奥对她的牺牲非常感动。两年后的 7 月 2 日下午 7 时,胡亚尼达生下了一个胖小子,他们为他取名叫豪亚津。非常巧合的是,隔了 4 年,胡亚尼达居然在同月同日同时间内生下了长女。这使得他们非常地惊喜。更令人惊讶的是,到了 1976 年,第三个孩子又在 7 月 2 日下午 7 时来到人间。这些惊人的巧合使得他们相信他们的爱情是天注定的。

## 成双成对的出生

英国伦敦比尔德家所有成员的出生日期可谓凑巧得有点离奇,祖母、父亲、母亲和儿子的出生日期全部成双成对,分别是 10 月 10 日、11 月 11 日、4 月 4 日和 6 月 6 日。

当比尔德在 11 月 11 日出生的时候,祖母就为这个巧合高兴得合不拢嘴。因为她自己是 10 月 10 日出生的。家人都觉得这是一个奇迹。

比尔德渐渐地长大了,他在一家电子公司上班。公司有一女孩罗丝,长得非常漂亮,追她的人非常多。比尔德也非常喜欢她,但是,因为比尔德觉得自己的条件平平,而追求她的人又实在太多了,所以,没有抱任何的希望,只是淡淡地和她相处。正因为这样,罗丝觉得他这个人非常有意思,不像其他人那样做出一些令她厌烦的事情。有一次,两人几乎不约而同地到一个旅游景点去旅游。当他们相遇的那一刻,他们都惊喜不已。

从那以后,他们经常在一起会面。两人都喜欢旅游,所以经常相约去爬山什么的。慢慢地,两人都感觉离不开对方了。一天,两人在街上散步的时候,被罗丝的母亲看到了,罗丝的母亲一眼就喜欢上了比尔德,她高兴地对女儿说:“你什么时候带这个帅小伙子去我们家做客吧。这个小伙子不错。”于是,比尔德在接下来的日子里顺理成章地成为了罗丝的丈夫。

他们结婚的时候,比尔德才知道,罗丝是 4 月 4 日出生的。他们成双成对的生日巧合让他们非常高兴。他们觉得他们两人在一起是一种缘分,是上天的安排。

但想不到更凑巧的事情还在后头。一年以后,他们有了自己的孩子。他们的新生女婴竟然在 12 月 12 日中午 12 时 12 分出生,巧合得真令人难以置信。

## 夺冠与巧合

2002年世界杯决赛，日本横滨国际体育场。德国人对巴西人研究得很透，赛前的准备也很充分；德国中场施奈德很活跃，中卫拉梅洛很勤奋，但德国人没有好枪，克洛泽浪费着机会，诺伊维尔的致命杀招也没能穿过马科斯镇守的关卡。

但德国队输得不冤，当一支球队决心打攻势足球时，他们放弃自己的强项是可惜的。一支球队可以把进球的希望放在射手身上，但绝不应该把不失球的压力放在门将身上，即便他是独一无二的卡恩——本届世界杯赛新鲜出炉的最佳门将。

上半时德国人的战术似乎很管用，占据着场上主动，控球时间超过对手，但如此占据主动的德国人却在40分钟后才有了第一脚射门，而早在这之前"3R"便已创造出多次破门良机。拉梅洛或许可以屡屡拦截"3R"，但他却做不到次次拦截成功，所以，当德国人有些冒进后，罗纳尔多便顺理成章地抓住了机会。这就是差距，一支主攻球队与主守球队间的差距。

不过，巴西人此次的夺冠似乎太过轻松，这让大家想到了世界杯赛前的一件事，说的是关于"3964"的世界杯夺冠巧合。即将巴西、德国、阿根廷3支球队最近两次的夺冠年度相加，会得出一个"3964"的巧合数字。据此推断，3964减去2002，夺冠球队就应该是1962年获得世界杯冠军的那支球队，而那支球队恰恰就是巴西。以本届杯赛前巴西队的状况，大家当然以为巧合只是巧合，巴西队夺冠，在法国人、阿根廷人和意大利人的眼皮底下夺冠，不太可能。

可巧合不仅仅是巧合，竟然还变成了现实。我们这些唯物论者当然不会把如同诺查丹马斯大预言般的"3964巧合"当回事儿，但让人不敢相信的是，一个罗纳尔多伙同另两R便捧起了大力神杯，而且没太费劲。

## 不可思议的双胞胎

美国的孪生同胞约翰·斯普林格尔与约翰·刘易斯的母亲是一个单身女子。她因为疯狂地爱上了一个人，而执意要为他生下本不应该生下的孩子。生下孩子后，孩子的父亲就再也没有出现过。可是，她也不恨他，她理解他。而且，因为这是她自己的选择，所以她也没有什么话可以说的。可是，因为她的经济状况，她不得不把自己心爱的一对双胞胎约翰·斯普林格尔与约翰·刘易斯送给了别人。这使得她非常地伤心。为了让兄弟俩长大后能够相认，她在他们的脖子上都挂了一个一模一样的玉。这两块玉是她妈妈传给她的，说是家里的传家宝。

就这样，约翰·斯普林格尔与约翰·刘易斯在降生后尚未满月就"各奔了东西"。

39年之后，他们因为一个偶然的机会相见。当他们聊起来时，才发现两个人竟然是

孪生兄弟。两个孪生兄弟高兴地拥抱在一起了。

他们一起到酒吧里喝酒聊着这么些年来各自的经历。约翰·斯普林格尔说:“我开始的时候与一个叫琳达的女人结婚了。可是,我们两个人的性格差别太大,根本无法两个人生活。于是,我们只好分手了。分手后,我们之间仍然保持着联系。后来,我遇到了贝茜,也就是现在的妻子。我现在的妻子非常地好,我很爱她。我们已经有儿子了。”

当约翰·斯普林格尔说自己的结婚经历的时候,约翰·刘易斯的眼睛睁得大大的。约翰·斯普林格尔问他:“你为什么这么惊讶的样子?有什么不对的吗?”约翰·刘易斯惊叫着说:“天啦,这太不可思议了。我的前妻也叫琳达,我们也是因为性格不合而分手的。后来,我们也还保持着联系。而且,我现在的妻子也叫贝茜。我们现在的生活也非常地美满。天呀。”

约翰·斯普林格尔也惊讶地叫起来:“天啊,太巧合了。我们现在已经有两个孩子了。我的大儿子叫詹姆斯·阿伦……”

“你说什么?你的大儿子叫詹姆斯·阿伦?天啦,我的大儿子也叫詹姆斯·阿伦。为了这么多的相同,我们干杯。”兄弟俩高兴地干起杯来。

在他们深入地交往后,他们又发现了另外两个相同点:他们各有一辆同一型号的湖蓝色高级宝马轿车,还各有一只名叫“伊”的法国名犬。真是太不可思议了!

## 罕见四胞胎

35岁的达娜·卡尔森结婚四年多了,一直想要个孩子,但始终没能成功,但是一旦成功却把生育专家吓了一跳,她居然怀上了四个孩子,而且更为奇特的是其中两个是人工授精怀上的,而另外两个孩子则是自然怀孕怀上的。

由于多年没有怀孕,去年春天卡尔森夫妇决定求助医学专家,于是美国斯坦福大学的妇产专家们对他们采取人工授精法,他们取了卡尔森先生的精子和卡尔森太太的卵子在试管中受精,然后把两个受精卵置入达娜·卡尔森的子宫中,两个受精卵居然都成功地着床了。

肚子里的宝宝一天天在长大,达娜按医生吩咐去做超声波检查,可是让医生大吃一惊的是他们居然在达娜的子宫中发现了4个胎儿!他们一直认为能发现两个呢,因为他们清楚地记得只给达娜放置了两个受精卵。医生后来发现,就是在医生取出达娜的卵子进行试管受精的那一天她也自然怀孕了。

斯坦福大学的妇科医学和产科学副教授阿明·米尔基博士说在从达娜体内采卵的那一天,躲在她输卵管里达5天之久的一个精子与她的一个卵子结合了,而那个卵子也是采卵进行试管受精过程中的一个“漏网之鱼”,之后这个以自然的方式成功的受精卵裂变成两个,发育成了两个胎儿,加上人工授精的两个胎儿,达娜最后怀了4个。

在谈到达娜好几年没有怀孕为什么偏偏那一天又怀孕了时,米尔基博士说那是因为

凡是接受人工授精的妇女都必须提前一段时间服用促进生育的药物,这使得达娜体内的雌激素水平上升,从而为精子与卵子的结合创造了很好的条件。

采卵5天后,也就是说在达娜不知不觉怀孕了5天后,医生又把两个受精卵置人到她的子宫中,完成了人工授精的过程,当然,医生当时并没有意识到达娜已经怀孕。米尔基博士感叹道:"真是不可思议,4个胎儿居然都成活了,而且都非常健康,这种机会真是百万分之一。"

达娜住了6个星期的院后终于生下了4个健康的婴儿。

谈到达娜的故事,米尔基仍是感叹不已,他说卡尔森一家的故事是少有的。而且也是美好的,因为毕竟有了一个幸福的结局,要知道怀4胞胎的孕妇中有一半多要提前10周生孩子,而且还伴随着许多并发症,而达娜居然万事大吉。

卡尔森夫妇激动地说,尽管他们没有那样期望,但他们家一下子成了一个大家庭仍让他们感到幸福。

## 怀孕仅22周顺利产下六胞胎

一名葡萄牙妇女在怀孕仅仅22周后,于2002年2月10日在葡萄牙首都里斯本的一家妇产医院顺利地生下了六胞胎。

由于是早产,这6个小家伙(三男三女)的体重最小的仅为408克,最大的为563克,目前正处于特别护理之中。阿尔弗雷多·达·科斯塔妇产医院的医生说,头48个小时对小家伙们的生命至关重要。全球各地曾有大约100名妇女生过六胞胎,但六个孩子都能最终活下来的还不多见。医生说这就要看小家伙们的运气了。不过,看现状应该是不会有什么问题的。因为这六个小家伙现在状态良好。

这名叫伊达利娜·桑托斯的31岁妇女来自马德拉岛。此前,她已有一个8岁大的儿子。几年前,她曾怀有三胞胎,但由于怀孕并发症,最终不幸流产了。

此次生产前,医生曾建议桑托斯说:"你不如进行流产手术,只保留两个胎儿,以便他们出生后能更好地存活下来。因为,六个胎儿有很大的危险性。能不能顺利生下来,能不能存活,都是一个未知数。"但桑托斯拒绝了这一建议,她说:"不可能,我不可能做流产手术。我让想自己的六个孩子顺利地生下了。如果做流产手术,只保留两个胎儿的话,我以后肯定会后悔的,也会非常地伤心。我不能这么做的。"

不过,对于桑托斯来说,如何养活这些孩子还真是个大问题,因为她丈夫只是个木匠,月收入只有350~400欧元(约合305~350美元),而她本人则是家庭主妇。不过,桑托斯表示,无论如何,她都会让自己的孩子们健健康康地成长地。她说尽管目前经济条件不好,但是会好起来的。

## 女婴肚里藏寄生胎

本来怀上了三胞胎,但出生前其中两个胚胎被他们的同胞姐妹包入腹中。这样的怪事让家住南山的黄先生夫妇遇上了:他们刚出生的女儿出生不到两月就腹胀如鼓,经过手术,医生竟然从该女婴腹中取出了两个已经成形的胚胎。专家介绍,像这样被同胞姐妹包住的寄生胎十分罕见,概率为百万分之一。目前,婴儿各项身体指标很平稳,医生说再过几天就可以出院,以后的生活也不会受到影响。

包住自己"兄弟姐妹"的女婴叫小慧,刚出生60多天。婴儿的妈妈说,她和丈夫住在南头南山村,自从知道自己怀孕后,一家都非常开心。生下小慧后,父母百般呵护,可出生40天左右,她突然发现小慧的肚子渐渐鼓起,而且越胀越大,20天内肚子胀得像个小西瓜。父母感到不对,带着小慧去惠州做检查,医生说是肿瘤。

惊慌的父母把小慧带到了市儿童医院,外二科主任王涛经过检查,发现小慧腹中竟是极其罕见的寄生胎。王涛介绍,寄生胎属于连体婴中非常罕见的一种,原来共存于母体中的三胞胎,在胚胎时期,其中一个或两个被另一个包进体内,被包后这两个胚胎就不可能发育成真正意义上的生命。"这种概率是百万分之一。"王涛说,他从医20多年,在全国各地的医院工作过,从来没见过这种病例,在深圳也是首例。

王涛说,经过检查,小慧腹中的寄生胎已经非常大了,重量占了她体重的1/7,把腹腔内的肝脏、肾脏等脏器压迫得像白纸一样薄,"如果再不医治,小慧很可能性命不保"。那年的12月,经过数小时的手术,医生成功地从小慧体内取出一对已经成形的双胞胎。

## 奇特的孪生疾病巧合

著名的老年学者罗克斯泰因亲自见到一个惊人的巧合:就在他办公室中工作的女秘书的丈夫,由于心力衰竭,死于星期六。而两天后的星期一早晨,收到一封来自牙买加的信,是他同卵双生兄弟家中发来的,信中说他的兄弟在上星期六亡故。

1975年5月4日的那天,两个空军驾驶员冠心病齐发。他们是孪生兄弟,分别被送到同一城市的两个医院中,两者的家人都不知道在另一个医院的急症室中正在发生的事情。事后,双方的家属才知道,他们兄弟俩不仅死于同样的原因,而且几乎是同时死亡。

英国皇家空军中,66岁的约翰在1975年12月黄昏时突然感到痛疼,被送进布里斯托医院,就在同时,他的孪生兄弟毛福斯也因同样情况被送进温涉医院,而且两人送进医院不久都死于心脏病。他们的姐妹回忆说:"从童年起,他俩做什么事总在一起,通常一个遭到什么事情,另一个也会同样遭到。"

有一对孪生子,都戴同样程度的近视眼镜,在44岁时都做了甲状腺手术。

有一对孪生女,在青春期,差不多在相同的日子修补了相同的臼齿,后来又都作了脊

椎切除术，而且切除了相同的椎间盘。

还有一对63岁的孪生兄弟，差不多在同时得了恶性贫血。

1986年7月9日《武汉晚报》也登载了一则消息："联邦德国有一对孪生兄弟，他们不仅长得一样，遭遇也相同。不久前，老大得了阑尾炎做手术，4小时后他的兄弟也得了阑尾炎。"

30年来，孟德尔研究院总共研究了15000对以上的孪生子，大量记录显示，一种疾病在一个孪生子中出现，不久，在另一个中也出现了。因此，吉列德博士提出了"时间表遗传学"的新理论。他们认为遗传基因携带着时间的遗传信息，对于非孪生子的人们来说，遗传基因决定了某些遗传病发生的时间因素。

## 印度孪生姐妹同日结婚同日死

印度一对孪生姐妹在同一天结婚，活到114岁时在同一天去世，这个巧合在当地成为一时佳话。

孪生姐妹卡利和巴图利出生于印度中部西耶市，她们两人从小就感情非常地深厚。而且，她们两人不但长得一模一样，就是兴趣爱好也几乎是一模一样的。两人都喜欢穿绿色的衣服，都喜欢跳舞等等。巧合的是，她们同时爱上了各自的男友，又同时与男友谈婚论嫁。更为巧合的是，她们在同一天分别嫁人两个家庭，从此分开生活。不过，因为她们感情好，两个家庭之间经常来往，好得就像一家人。

但是，她们的丈夫相继因病去世。卡利知道妹妹的丈夫也去世后，就对妹妹说："妹妹呀，你的丈夫现在也去世了，我们就在一起住吧。这样，我们也好有个照应呀。"于是，两人又再住在一起，共度余生。两姐妹共有125名孙子和曾孙，可谓儿孙满堂。

卡利和巴图都成为人瑞，有一天，卡利突然感觉身体不舒服，家人赶紧把她送往医院。可是，不幸的是，当他们把卡利送往医院后，医院经过简单的检查，遗憾地对她的家人说："对不起，她已经停止呼吸了。请你们节哀。"家人顿时哭作一团。

不知巴图利是否和卡利心有灵犀，她也差不多在同一时间，在家中寿终正寝，这两姐妹享年114岁。

卡利和巴图利的后人知道她们姐妹情深，决定将她们合葬，令两人永不分离。

## 美孪生姐妹同日产下孪生兄弟

2004年12月14日，美国一对孪生姐妹在美国乔治亚州的同一家医院，分别生下一对活泼可爱的双胞胎兄弟，而前后时间只差了一个小时，真是一个令人不可思议的巧合与奇迹。

据报道，今年21岁的阿诗丽·史宾克斯和安德丽亚·史普林格是一对美丽迷人的

孪生姐妹，几乎长得一模一样，经常让亲朋好友认错人。她们两人更是好得像一个人。更令人不可思议的是，这对孪生姐妹生活在一个奇特的双胞胎家庭，她们的父母和老公都有双胞胎兄弟或姐妹。今年年初，这对幸福美满的孪生姐妹结了婚，不久又几乎同时怀上了孩子。当怀胎六个月时，她们两人分别去医院进行体检。通过医院的 B 超发现，她们腹中的胎儿竟然都是双胞胎，而且都是两个男孩。更凑巧的是，她们两人的预产期也都是 2005 年 1 月 1 日。消息传出后，她们一家人喜出望外。几周前，姐姐阿诗丽从印第安纳波利斯来到了乔治亚州，与自己的孪生妹妹安德丽亚居住在一起，翘首期盼两对双胞胎的降生。经过商量之后，这对孪生姐妹决定选择同一天在同一家医院进行剖腹产。

12 月 14 日在家人的陪伴下，这对孪生姐妹来到了在乔治亚州的南方医院进行剖腹产。推进产房没多久，两对活泼可爱的双胞胎兄弟就呱呱落地，前后只差了一个小时。看着这 4 个手舞足蹈的小家伙，这对孪生姐妹露出了幸福的微笑。

当天，阿诗丽的丈夫伯特·米恩斯千里迢迢赶到了乔治亚州。米恩斯说："我做梦也没想到她们姐妹俩竟然同时生下一对双胞胎，而且都是清一色的儿子，简直是一个奇迹！"据米恩斯透露，他们家有生双胞胎的历史，而且从来没有使用药物或其他方式进行人工授孕，所有双胞胎都是自然怀孕。美国妇产科专家拉里·松本说，这种情况十分罕见，双胞胎姐妹同日生下双胞胎的几率大约是百万分之一，而都是儿子的几率则更小。

## 三姐妹生下三对双胞胎

据一些生育专家估计，一名妇女生养双胞胎的机会约为 1/210，而同一个家庭中三姐妹都生养双胞胎的机会则为 1/9261000。前不久，英国一家三姐妹就成了这极其罕见的幸运的九百万分之一。

这三姐妹中的大姐玛狄今年 44 岁，二姐罗汶娜 38 岁，老幺迈琳达 31 岁。三姐妹从小就关系不错。渐渐长大后，三姐妹先后谈上了男朋友。几年以后，三姐妹先后建立了自己的幸福家庭。不过，各自有了家庭并没有影响她们三姐妹的感情，她们还是与小时候一样要好。

1990 年，大姐玛狄生下一对双胞胎儿子，双胞胎儿子给他们带来了无穷的乐趣。全家都为她感到骄傲，他们都说："真不错。能生下双胞胎。而且，他们都是那么地可爱。"罗汶娜和迈琳达也羡慕不已。她们想，如果自己也生下一对双胞胎那该多好呀。令大家没想到的是，1999 年，老二罗汶娜竟也生下一对双胞胎儿子，大家惊奇万分。都说："这太离奇了，太巧合啦。听说，这样的几率非常地少呀。"去年秋，老幺迈琳达在经过长久等待后也终于怀孕，朋友们都开玩笑地说："你们家生双胞胎有传统，没准你肚子里也是两个！到那时候，你们三姐妹都是双胞胎。那该有多开心呀。"老幺迈琳达也是满心地期待。

2003 年 8 月，让大家又惊又喜的是，迈琳达果真生下了一对双胞胎儿子，三姐妹都生

下双胞胎儿子,这在英国可是头一例。

## 埃及庙宇一死神雕像酷似布什

2003 年的一天,考古学家在埃及的一座距今 4000 年的墓葬庙宇的墙壁上,发现一张酷似美国总统乔治·布什的雕刻画像。而这座雕像据说是代表死神的。

考古学家们发现了这座雕像后觉得非常吃惊。世界上竟然会有如此巧合的事情,这太令人难以置信了。

美国考古学家沃尼说:"如果你看到画像,你一定会为他跟布什如此相似而震惊,因为太相似了。雕像的神情也与布什的非常相似。你看到了也许会怀疑自己的眼睛,或者,你甚至会怀疑这是不是搞恶作剧的人放在那里的一张照片。可是,这不可能,因为它不是一张照片,它确实是远古的雕刻品,它跟金字塔一样古老。也不是你的眼睛花了,因为这座雕像确确实实地存在着。"

可是,为什么会有如此巧合的事情呢?这究竟该如何来解释?

这座坐落在尼罗河西岸的古老庙宇两年前被发现,但因为种种原因,所以一直没有开发。据考证,这座古老的庙宇是埃及黄金时代的一位掌管财政的大臣为自己建造的陵墓。他在墙上雕刻的与布什酷似的死神的画像预示了布什将成为征服者,但也许这只是法老王梦中的景象。可是,如果真的是这样的话,那就太不可思议了。难道他那个时候就能看到未来,看到现在?或者说,他的梦就那么巧合地梦到了布什?

当然,这一切只是猜测。但是,无论如何猜测,那座雕像是真实的,这是勿庸置疑的。

## 背刻"千年神龟"的巨龟

一只背刻"千年神龟"字样的巨型乌龟的赫然现世,成为了南岳衡山"五一"黄金周期间的一段佳话。

这只重达 14 公斤的巨型老龟,是 2004 年 5 月 6 日下午 3 时许由当地居民韩玉保在南岳中心景区华严湖中钓上来的。韩玉保钓上这只巨龟后,觉得自己很是幸运。这只"大家伙"十分乖巧,不躁不怒,显得很通人性。在比一般脸盆还大的龟背上,"千年神龟"、"夏氏立清代"几个大字虽已字迹斑驳但仍清晰可辨。

韩玉保钓到"神龟"的消息传开后,当地居民和不少游客争相登门欲一睹其风采。南岳区农林、宣传、文化等部门工作人员知道这件事情后也迅速赶到了韩玉保家。通过多方考证,该龟年龄应在千年以上。该区文物处退休干部、现年七十多岁的旷光辉兴奋地说:"这就是传说中在南岳大庙听经之龟呢。肯定是的,没错。真是太神奇啦。"大家都为这件神奇的事感叹不已,也兴奋不已。

原来,巍巍南岳一直流传着一个"神龟听经"的传说。相传明末清初每逢僧人传经讲

道、早晚功课之时，有一只乌龟总会来到南岳大庙的殿外静静听候，风雨无阻。旷光辉老人称，华严湖水现在还是环南岳大庙而过，且与南岳大庙寿涧相通，乌龟顺水而下，逆水而上，完全印证了“神龟听经”的传说。这真是太神奇了。

现在，大龟已在南岳大庙的放生池中安家落户。南岳大庙管理处将派专人看护该龟。

## 地球与人体的神秘巧合

大家都知道，人在母胎中时，是靠肚脐从母胎中吸取生命的养料，所以肚脐是人体的供养点。肚脐位于人体中线上，恰好与把人体“黄金分割”的纬线相交织。从地球上来说，中东地区位于东经30度与东经60度之间，北纬30度穿过此地，恰好把东半球中分。如果把人体的供养点相对于地球的“肚脐”，就不难发现，中东地区蕴藏着巨量的液体能源——石油。

而头部，不用说，是人生命的中枢机构，南极又正是位于地球最前端，人们开发南极资源是在19世纪50年代。差不多正在此时人类开始了对大脑的深层研究。

许多中医发现，人体上有一些绝对不能动的穴位，俗称“死穴”。“肚脐”所对应的左腰上部位，在中医称“命门区”，穿过这一区的纬线称之为“保命线”。人体的死穴不仅集中在“命门区”上，而且正好排列成九宫图。按九宫幻方计算，地球的死穴要比现在发现的“百慕大三角”的范围还要广。中东地区所对应的位置恰巧落在北纬30度线附近，而关于这一纬度线，人们已发现了许多神秘而有趣的自然现象。

我国的长江、美国的密西西比河、埃及的尼罗河、伊拉克的幼发拉底河等大江大河的入海口竟都在北纬30度线附近。地球上最高的山峰——珠穆朗玛峰和最深的海沟——西太平洋中的马里亚纳海沟，也在北纬30度线附近。此外，像埃及的金字塔、狮身人面像、北非撒哈拉沙漠的“火神火种”壁画、死海、巴比伦的“空中花园”、远古玛雅文明遗址……还有令人惊恐万状的“百慕三角区”等世界奇迹和迷阵都在这一纬度线上。这仅仅只是巧合吗？

## 复活节岛上的巧合

1722年4月，由荷兰探险家雅各布·罗格文率领的三艘战舰，在东南太平洋的狂风巨浪中颠簸了数月之久。暮色中，他突然发现前方出现一个小岛。在兴奋和猜度中，他们靠近了这个航海图上没有标记的岛屿。然而，他们简直不敢相信自己的眼睛，这个小岛的四周竟然站立着一排排黑压压的参天巨人。再走近一看，原来那是数百尊硕大无比的巨人雕像。

这一天是复活节，所以他们把这个小岛命名为复活节岛。

小小的复活节岛独处地球偏僻的一角，孤悬于东太平洋上，远离其他岛屿。西距皮特凯恩岛1900公里，东距智利西海岸面700公里。岛长22.5公里，呈三角形，面积在17平方公里。

1862年12月，秘鲁人围捕了岛上的1000多居民，把他们运往秘鲁去掘鸟粪。岛上许多显赫的要人也被掠走，他们所掌握的那些世代相传的特殊知识和技能也随之失传，最终只有15人活着返回岛上，还把天花病毒也带到了岛上。天花流行后，岛上人烟更加稀少，到1877年，岛上的居民只剩下仅有的110人。

复活节岛贫瘠而干旱，岛的中部是风沙横行的沙漠，粮食根本无法生长。岛上也绝少树木，只有杂草。没有供水，没有河流，岛民只能靠挖池塘蓄存雨水度日。除了老鼠，岛上再没有其他野生动物。居民既无法种粮，也无法狩猎，只能用简陋的木制工具打洞栽种甘薯和甘蔗，艰难度日。所以这里的岛民长年累月目所能及的除了大海、太阳、月亮和星星，实在是别无他物了。

然而就是这样一个干旱、荒凉，只有少数土著居住的孤岛上，却遍布着1000多尊巨大无比的巨人石像。这些巨人石像最重的可达90吨，高9.8米，就连最普通的也有二三十吨重。更加令人惊异的是，这些巨大石像还大都顶着巨大的红石帽子。一顶红石帽，小的也有20来吨，大的重达四五十吨。

科学家们从1914年开始，对复活节岛进行全面的考察和测绘，并逐一统计了岛上的石像的分布情况，然而一个个巨大的问号摆在他们的面前，令他们百思不解。

面对着岛上的巨石人像，人们首先产生的疑问必定是：这些人像是怎样造成的？要知道这个贫瘠的小岛居民们无法种植粮食，食不果腹，最多能勉强维持2000人的基本生存需求，靠什么来养活造石人像的强劳力？他们吃什么？而人们发现这个岛时，岛上仅仅生活着几百名尚未开化的土著人。他们怎么能够提供2000名劳力的各种需求，如木材、绳索、食物等呢？

在离复活节岛500米的海面上，有3座高达300米的小岛，分别叫作莫托伊基、莫托努俟、莫托考考。它们四周是危崖绝壁，任何船只都无法靠近。那么究竟为什么船只无法靠近呢？然而岛民们清楚地记得，原来有几尊巨人石像就高高耸立在这危崖的顶端。法国考古学家马奇埃尔证实，这石像确已跌入海中，可石像的基座石坛还稳稳座落在危崖绝顶上。

考古学家面对着这3个小岛的石坛，真是目瞪口呆。因为他们知道，别说是在史前的原始社会，就是在现代，除了最先进的直升直降的飞行器，谁也无法把这些巨人石像运到悬崖绝顶。

还有，这些巨人石像是谁造的？据第一个到达岛上的罗格文回忆录写道：当时的岛民有的皮肤为褐色，就颜色的深浅而言与西班牙相似，但也有皮肤较深的人，而另一些完全是白皮肤，也有皮肤带红色的人，只有数百口人，却分为多种肤色，这更加让人不可思议。为什么会有多种肤色呢？只有百口人而已。难道又是一个巧合？

更令人惊讶的是,复活节岛的居民称自己居住的地方为"世界的肚脐"。这种叫法,一开始人们并不理解,直到后来航天飞机上的宇航员从高空鸟瞰地球时,才发现这种叫法完全没错——复活节岛孤悬在浩瀚的太平洋上,确实跟一个小小的"肚脐"一模一样。难道古代的岛民也曾从高空俯瞰过自己的岛屿吗?假如确实如此,那又是谁,用什么飞行器把他们带到高空的呢?如果不是的话,又为什么会如此巧合呢?

在复活节岛的悬崖下,有一堆大圆石块,上面刻有许多鸟首人身的浮雕图案,被称为"鸟人"。居民为什么选择了这种"鸟人"作为崇拜对象?鸟首隐喻着什么?

在复活节岛上,一切都是那么神秘莫测,古代和现代纠缠在一起,无法分清。

## 复活节岛文字巧合

塔希提岛主教耶比斯科普·若沙恩是复活节岛文字的最早研究者,他有幸得到了一些条板,但他对这种独特文字却一筹莫展,他无法辨认出任何一个可信的古代符号。主教的弟弟认为,这种文字肯定有着特殊的含义。

而在20世纪初,考古学界的一个重大发现,就是在印度河谷发现了雅利安人来到印度之前就已存在了几百年的城市,还有至今无法解读的古代象形文字。捷克人种志学家洛乌科特卡研究了这些文字后,认为它同科哈乌·朗戈一朗戈文字十分相似。

他把自己的研究成果告诉了匈牙利的研究者封·赫维希。1932年,赫维希在法国巴黎铭文科学院作了一个轰动一时的报告,说印度斯坦象形文字中有100多个符号同科哈乌·朗戈一朗戈文字完全相同。在以后的研究中,赫维希又把相同符号的数目扩大到175个。他认为,只有400多个符号的印度斯坦象形文字中,有如此众多的符号同复活节岛的文字相同,这绝不是偶然的巧合了。

澳大利亚考古学家罗伯特·哈利涅·赫列捷恩又进一步指出,复活节岛的文字不仅同印度斯坦的象形文字相似,而且同古代中国的象形文字和东南亚的图画文也有相似之处。

另外一些考古学家则持不同意见,他们说,印度斯坦的文字符号和物质文明产生于公元前2万年前,而复活节岛的文字只是在公元500年时才出现。两者相差如此之大,很难说这两种分别属于不同历史时代、相距13000公里之遥的文字有着内在的联系。

在解读科哈乌·朗戈一朗戈文字的研究中,列宁格勒的一位学生做出了杰出的贡献。这位学生叫鲍利斯·库德利亚弗采夫,是列宁格勒人类博物馆一个研究小组的成员。

在苏联卫国战争爆发前不久,鲍利斯·库德利亚弗采夫在一次小组例会上发表了一种看法,他把俄国科学家米克罗霍·麦克拉依所得到的两块条板加以对照,发现上面的文章完全一样。他又把这两块条板同圣地亚哥博物馆所收藏的条板临摹本相对照,发现内容也一样。他断定,这一系列符号已经组成了文字。不幸,战争夺去了这位年轻研究

者的生命。战后,苏联科学院院士奥列德洛格公布了这位大学生的研究成果。奥列德洛格认为,“科哈乌·朗戈一朗戈符号表明,这种文字还在形成之中,它在某种程度上同埃及早期王朝最古老的象形文字比较接近,而埃及当时的文字也才刚刚形成。”

## “泰坦尼克”号幸存者神秘再现

1912年4月15日,“泰坦尼克”号超级游轮在首航北美的途中,因触撞一座漂浮流动的冰山而不幸沉没,酿成死亡、失踪达1500多人的特大悲剧。

80余年过去了,正当人们对它已经淡忘时,却又连连爆出了惊煞世人的新闻。

1990年9月24日,“福斯哈根”号拖网船正在北大西洋航行,在离冰岛西南约360公里处,船长卡尔·乔根哈斯突然发现附近一座反射着阳光的冰山上有一个人影,他立即举起望远镜对准人影,发现冰山上有一位遇难的妇女用手势向“福斯哈根”号发出求救信号。当乔根哈斯和水手们将这位穿着20世纪初期的英式服装、全身湿透的妇女救上船,并问她因何落海漂泊到冰山上等问题时,她竟然回答:“我是‘泰坦尼克’号上的一名乘客,叫文妮·考特,今年29岁。刚才船沉没时,被一阵巨浪推到冰山上。幸亏你们的船赶到救了我。”“福斯哈根”号上的所有船员都被她的回答弄糊涂了,这究竟是怎么一回事?

考特太太被送往医院检查时,发现她除了在精神上因落难而痛苦外,其他方面的健康状况良好,丝毫没有神经错乱的迹象。血液和头发化验也表现她确系30岁左右的年轻人。这就出现了一个惊人的疑问,难道她从1912年失踪到现在,竟会没有一点衰老的迹象?海事机构还特地查找了“泰坦尼克”号当时的乘客名单记录表,确认考特太太登上了这艘豪华游轮。这太离奇怪诞了,以致人们无法用科学常理作出合乎逻辑的解释,难道她真的一直存在于所谓的“时空隧道”中?

正当人们为此而争论不休时,另一件意外巧合的奇事又发生了。

1991年8月9日,欧洲的一个海洋科学考察小组租用的一艘海军搜索船正在冰岛西南387公里处考察时,意外地发现并救起了一名60多岁的男子。当时,这名男子安闲地坐在一座冰山的边缘,他穿着干净平整的白星条制服,猛吸他的烟斗,双目眺望无际的大海,脸上显示出一副早将生死置之度外的表情。但谁也不会想到,他就是失踪近80年的“泰坦尼克”号上大名鼎鼎的船长史密斯,并且曾几次拒绝对他的援救。

著名的海洋学家马文·艾德兰博士在救回史密斯船长之后,告诉新闻记者说,没有任何事情的发生会比此事更让他吃惊。他不知道在北大西洋那儿发生了什么,被救的人并非行骗之徒,而是“泰坦尼克”号上的船长,是最后随船一起沉没后失踪的人。更为惊奇的是,史密斯虽已是140岁高龄的老人,但仍然像位60岁的人,而且在他获救时,一口咬定是1912年4月15日,并几次劝阻救助人员不要救他,船既然已被冰山撞沉了,最后的气浪把他抛到了冰山上,他这个船长也只有与冰山共存了。

精神病心理学家扎勒·哈兰特对他进行了一系列的检查后,认为他的生理和心理很正常。哈兰特博士曾于1991年8月18日的一个简短新闻会上指出,通过保存在航海记录中的指纹验证,可以确认他的身份就是船长史密斯。

欧美的有关海事机关认为,史密斯船长和考特太太均属于"穿越时光再现"的失踪的人。不过,史密斯船长和考特太太能够差不多同时再现并且被救起,这也应该只是一个意外的巧合吧。

## 46年后战机重回人间

一架二次大战纳粹德国战斗机,在1942年一次执行出击任务后,便音讯全无,再也没有返回基地报到。然而,经过整整46年,它又突然出现,降落在苏联一个机场上;而它机舱内的机师,早已变成了一副白骨!

这架属于BF109~G型的单引擎战斗机,据说外壳虽然明显地非常残旧,但机件状况却仍十分良好。对于这架古老战机突然重现一事,有关方面并没有立即作出解释,事实上也无人能这样做,而同样令苏联官员感到大惑不解的是,机上的机师早已死掉并腐化成一副白骨,它又如何操纵飞机,在1988年6月5日的清晨安然降落到明斯克机场去?

"我称这是近代航空史上一个最神秘之谜,相信也不为过,"西德法兰克福一位二次大战历史专家艾美·却巴博士说,"苏联方面并没有发放所有他们知道的这架飞机和机师的资料,但从莫斯科新闻的有关报道中,我们知道这架战机是因为燃料用罄才降落在沿海的明斯克机场。"

"那个机师的身份已经证实是空军中尉狄斯·西格,他在1942年12月5日一次飞往苏联上空执行作战任务时失踪,事后当局再也没有收到他的半点音讯。"

"我们也不知道为什么会有这件事发生,我们唯一知道的,就是有一架1942年的战斗机,在失踪了差不多半个世纪后,又再次出现在人间。"除了报章上刊载的消息外,苏联当局再也不愿透露更多有关这件怪事的进一步详情。

从机师的骸骨和破烂的制服来看,他们估计西格中尉是在1942年他执行那次作战任务时,被苏联战机的子弹击中而当场死掉。当这架幽灵战机突然降落苏联机场的怪事传出后,西方不少科学家都表示愿意协助调查个中真相。

## 瓦杰帕伊与数字13的巧合

许多人都认为数字13是不幸的,然而刚辞职的印度总理瓦杰帕伊却与这个数字有着许多不可思议的巧合。

瓦杰帕伊遭遇执政生涯的第一次打击是在1996年。当时他的印度人民党(BJP)刚在议会选举中获得162个席位成为议会第一大党,但是在13天后,由于印度人民党无法

找到足够的党派或政治团体得到组建政府所需的272个席位，瓦杰帕伊被迫辞职。

1998年3月，瓦杰帕伊第二次宣誓担任总理，但就在1999年4月他仅因一票之差在信任投票中失败，被迫再次下台，而这段执政时间刚好是13个月。

1999年10月，以印度人民党为首的二十四党全国民主联盟在提前进行的第13届人民院大选中获胜，瓦杰帕伊第三次出任总理，并于10月13日宣誓就职。

2001年3月13日，瓦杰帕伊的政府受到一宗武器行贿丑闻的打击，而这起丑闻可能与国防部长费尔南德斯、印度人民党主席拉克希曼及其他高级国防部和军事官员有关。这起丑闻的曝光导致了一些官员的辞职。

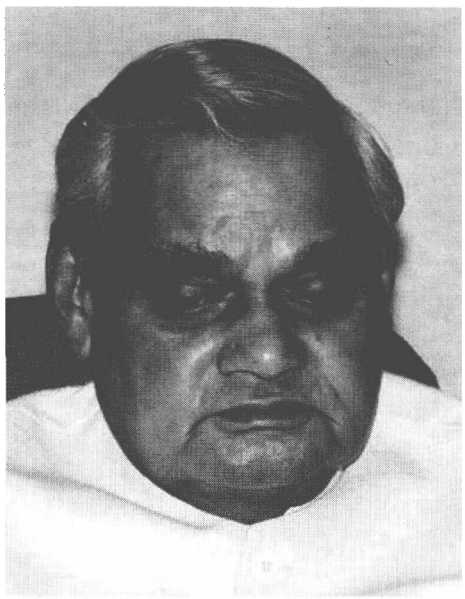

瓦杰帕伊像

2001年12月13日，瓦杰帕伊避开了在议会受到一个穆斯林叛军组织的袭击。他听到有关袭击的消息时正准备前往议会，而几名印度高级官员当时都在议会中，包括反对党领袖索尼亚·甘地和副总理阿德瓦尼。袭击导致了15人丧生，其中包括5名叛乱分子。

在2004年2月，瓦杰帕伊解散议会并呼吁提前6个月举行大选，希望在经济增长的支持下再次当选总理。但是他输了这次赌博并被迫辞职，而这天刚好又是5月13日。

这真是一些不可思议的巧合。正因为这些巧合，瓦杰帕伊觉得自己与数字13有着一些非常复杂的感情。

## 戴安娜与数字492

过去最让人们好奇、现在仍然让人们觉得十分神秘的是“492”这个数字同戴安娜的关系。戴妃是有意向人们、甚至大众传播媒介展示这个数字，还是无意中向人们“暴露”了这个数字？这个普普通通的3位数，在戴安娜心目中到底是不是一个同人生、命运或者个人的重大事件密切相关的数字？

1996年9月的一天，还没从“20世纪最著名离婚”的阴影中走出来的戴安娜对伦敦儿童福利院进行了一次事先没有透露消息的慰问。可是，事先得到消息的记者还是以最快的速度蜂拥而至。

在福利院门口，记者们终于等到戴安娜出来了。他们惊讶地发现，戴妃的服饰与以前迥然不同，在著名的金发上戴的居然是一顶海军军帽！更让他们感兴趣的是帽子上清

晰可辨的号码——492。

戴安娜像

传媒以最快的速度作了报道。由此,拉开了欧美对这个数字的真正含义进行猜测的序幕。英国工程师大卫率先提出了"王宫甜蜜日说"。大卫以为,这是戴安娜同查尔斯王子在一起真正幸福日子的数字。戴安娜与查尔斯曾被世界上许多人认为是地球上最美满的"珠联璧合"。这对"世纪婚姻"破裂后,人们惊愕地知晓,这名"选人王宫的灰姑娘"婚后生活并不如人们所预料的那样美满幸福,更不会"白头到老"。当然,他们的婚后确实也有过一段"洒满阳光、铺满鲜花的日子"。让人惊异的是,不少人对他们"真正幸福的婚后生活"作了详细统计,结果发现,两人"甜蜜的日日夜夜"确实约为492个!

不过,这一说法很快就遭到非议。批评的人认为,戴安娜对查尔斯婚后很快就移情别恋一直很不满意,对这种"甜蜜的日子"颇不以为然,根本不会将它标记在自己帽子上。

正当许多人寻找新的"答案"之际,奥利弗·霍尔向报界发表谈话,认定492是戴安娜同他打电话的次数。这就是"电话次数说"。

在英伦三岛人们都知道,霍尔是戴安娜与查尔斯分居后,极少数仍然保持亲密关系的男士之一。1995年英国报刊曾经报道,霍尔曾多次接到神秘的匿名电话。接到电话后,对方常常长时间不说话,或者只是低声饮泣。他知道,打电话的人是戴安娜,她以这种"此时无声胜有声"的方式,向他倾诉内心的痛苦。霍尔记得总共有将近500次。具体数字他记不清了,可是打电话的戴安娜却记清了共有492次。

人们猜测的热情再次被激起。

以后,戴安娜又一次在自己的帽饰上将492公开亮相。1997年8月31日,戴安娜命归黄泉的惊人噩耗传来。一些人在悲痛之余,对492这一神秘的数字的猜测也再次走红。英国作家科林认为,这是戴安娜被情人"带入地狱"的"预言"。他对这种"宿命说"是这样解释的——"大家都知道,8月30日夜,戴安娜答应了她的情人埃及大富豪多迪·法耶兹的请求,同乘一辆车。而造成悲剧的重要原因是这辆奔驰600的司机亨利·保罗酒后驾驶。可以说,是司机和情人带着戴安娜,一起命归黄泉,这时的保罗和法耶兹两人都41岁,而41岁恰好是492个月!"

无独有偶。在香港、澳门、台湾及欧美不少地方的唐人街、华人区也流传着这样一种"宿命说",说"492"在中国的普通话中同"死酒后"是谐音,暗示戴安娜死于司机"酒后驾车"!

## 神秘的 38

有些重大的历史事件之间的数字巧合，总会令人惊叹不已。

我们以年代的先后顺序为序，算式中前面的数字是后面的人去世时的纪年数字，譬如 1820 年嘉庆皇帝去世时，1872 年出生的道光皇帝恰好 38 岁。请看与 38 有关的巧合：

道光皇帝 38 岁时嘉庆皇帝（爱新觉罗·颙琰）去世（1820 ~ 1782 = 38）；

慈禧太后 38 岁时同治皇帝开始“亲政”（1873 ~ 1835 = 38）；

斯大林 38 岁时肯尼迪出生（1879 ~ 1917 = 38）；

慈禧太后与光绪皇帝去世时列宁（1908 ~ 1870 = 38）38 岁；

孙中山去世时蒋介石 38 岁（1925 ~ 1887 = 38）；

赫鲁晓夫 38 岁时伪满洲国成立，溥仪（宣统皇帝）“执政”（1932 ~ 1894 = 38）；

宣统皇帝即位之后的 38 年克林顿和小布什出生（1946 ~ 1908 = 38）。

人物与重大历史事件相连的数字巧合也是令人非常吃惊的。

金田起义时的洪秀全 38 岁；

1938 年蒋介石首任国民党总裁；

孙中山去世之前的 38 年，光绪皇帝开始“亲政”（1925 ~ 1887 = 38）；

中苏“珍宝岛战争”发生时戈尔巴乔夫和叶利钦都是 38 岁；

斯大林去世 38 年后前苏联解体（1991 ~ 1953 = 38）；

肯尼迪遇刺身亡之后 38 年美国发生“9·11 恐怖袭击事件”（2001 ~ 1963 = 38）；

第一次世界大战爆发之后的 38 年普京出生（1952 ~ 1914 = 38）；

普京 38 岁的时候两德（民主德国、耶邦德国）统一；伊拉克出兵侵占科威特（1990 ~ 1952 = 38）；

西藏上层反动集团发动武装叛乱之后 38 年，香港顺利回归（1997 ~ 1959 = 38）；

达赖喇嘛呼吁联合国帮助西藏摆脱中国的“占领”，阴谋分裂中国之后的 38 年，澳门顺利回归（1999 ~ 1961 = 38）。

再看与重大历史事件有关的数字巧合（以年代的先后顺序为序）：

中华人民共和国成立时正好是中华民国 38 年；

抗美援朝战争胜利之后的 38 年前苏联解体；

第一次海湾战争“多国部队”对伊拉克整整实施了 38 天的狂轰滥炸。

## 微妙的另类数据

学习近代史，会发现许多巧合，令人惊叹。

查阅史料就会发现，不论在中国还是在外国，不论是在亚洲、在欧洲、在非洲、在澳

洲、在拉丁美洲还是在这个世界的其他什么地方，只要这些历史事件没发生在别的星球上，你只要细心搜索，认真思考，总会发现关键之处的“另类数据”至关紧要，绝非偶然。

譬如：以公元纪年每年都会出现的三个阿拉伯数字，说起来其实非常简单平常的一个普普通通的日期——11 月 7 日，就是一组非常典型的“另类数据”。

在 11、7 这组“另类数据”之中，仅仅三个数字符号，根本不用刻意演算，就可以准确无误地把 20 世纪的中后期能够相互制约的，足以影响整个世界的中国、美国和前苏联（或俄罗斯）这三个大国之间的重大历史事件发生时的时间数字链接在一起。

俄国的“十月革命”成功于 1917 年 11 月 7 日；美国总统大选投票的日期是 11 月 7 日；巧合的是，2003 年 11 月 8 日胜利召开的中共“十六大”标志着新老交替的预备会议，不早不晚，居然还是赶在了 11 月 7 日这一天召开。

天下事就是这么巧：在能够左右全球局势的三个大国之间，一个非常关键的国家政权交接的预备（或转换）日期，竟然“不谋而合”地全都巧合成了同一组“另类数据”。

如此“另类”，看似非常偶然，其实都在必然之中。

还有，满清王朝的道光皇帝在位 30 年；他的儿子咸丰皇帝 30 岁时病死在了热河；咸丰皇帝 19 岁即位，而他的儿子同治皇帝恰好在 19 岁这一年因病而去世。

看看，两个 30 和两个 19 组成的数字巧合，如此微妙地演绎了祖孙三代皇帝的生死与继位，巧合得令人惊叹。

当然还有其他的“巧合”，许许多多，举不胜举，等待我们去发现。

还有巧合十分微妙：清朝在位时间最长的康熙皇帝为 61 年（1723 ~ 1662 = 61）；慈禧太后策划的“辛酉政变”从 1861 年 8 月 22 日咸丰皇帝在热河“驾崩”那天开始；道光王朝之后，从咸丰王朝开始，满清王朝一共残存了 61 年（1911 ~ 1850 = 61），满清王朝的最后一帝宣统皇帝于 61 岁这一年去世；而 61 颠倒过来为 16——后金改为“清”的年代数字是 1616 年，而清兵入关在 1644 年——4 乘 4 还得 16。

多么神奇的数字，多么微妙的链接。

实际上，如此微妙的“另类数据”，在人类社会发展的历史过程中随处可见，俯拾即是，令人叹为观止。

## 两位总统同时逝世

昆西，是一个听着耳熟的词。它是一个小镇的名字，小镇在昆西海湾的南岸，因海湾而得名，距离波士顿只有七英里。

昆西是一个美丽的小城。除了亚当斯父子，因在美国独立战争期间任大陆会议主席而被一些历史学家称为美国“真正的第一总统”的约翰·汉考克，也诞生在这里。所以，昆西也被人们称作“总统城”。

美国革命发起于北方的马萨诸塞，亚当斯是革命初期最主要的领导人。当时在北

美,不同的殖民地就像不同的国家一样,在心理上彼此也有很大阻隔。亚当斯看到,没有南方弗吉尼亚的全力参与,美国革命是不可能成功的。1775 年 6 月,第二届大陆议会期间,正是在约翰·亚当斯的提议和促成下,来自弗吉尼亚的乔治·华盛顿被任命为大陆军队总司令。一年以后,又是约翰·亚当斯的极力举荐,来自弗吉尼亚的安静寡言的托马斯·杰斐逊得以参加以亚当斯为首的五人起草小组,并且执笔起草美国历史上第一个最重要的文献——独立宣言。

独立战争胜利后,1789 年,乔治·华盛顿当选为美国第一任总统,约翰·亚当斯是他的副总统。在只有四个人组成的内阁里,托马斯·杰斐逊被任命为国务卿。他们创立了人类历史上第一个联邦制的共和体制的大国,而他们这几个人,是创建这一丰功伟绩的患难战友。

建国以后,约翰·亚当斯和托马斯·杰斐逊在治国理念和方略上的分歧开始浮出水面。

1796 年,乔治·华盛顿发表《告别演说》,坚辞连任总统,回归故里。糟糕的是,按照当时的选举规则,正副总统是由总统候选人中得票最多的两个人分别担任,1796 年大选,亚当斯当选为总统,而和他政见不合的杰斐逊成了他的副总统。治国理念的不同,引出方略的背离,尤其是政治活动中的个人作为损害了他们之间长久的私人友谊。这一对总统和副总统在内政外交的几乎所有重大事务上都针锋相对。

1800 年,由于反颠覆法侵犯民众新闻言论自由而引起普遍不满,亚当斯在大选中败北,他的政敌杰斐逊上台。1801 年 3 月 4 日,杰斐逊宣誓就任总统。在就职演说中,他或许有所触动,向亚当斯一方发出了和解的信息,他说:"我们都是联邦党人,我们也都是共和党人。"可是,亚当斯听不到杰斐逊的呼吁。这个时候,亚当斯的马车正孤独地颠簸在回到北方昆西小镇的路上。他的心已经碎了。

约翰·亚当斯回到昆西的时候,沮丧而愤懑。可是,两人仍然怀着老友之间复杂的感情,私人关系并没有真正破裂。直到差不多四年以后,一个偶然的机缘,双方内心的不满被挑开,两个多年好友终于断绝来往。

1808 年大选,杰斐逊卸任。回归弗吉尼亚故里以后,他仍然是忙碌的。他是一个多方面的天才。与此同时,亚当斯却痛苦不堪。在这些年里,除了家人,给予亚当斯最大安慰的,是他的另一位老朋友,美国《独立宣》的另一位签署者,本杰明·拉什。拉什是一个医生和医学教授。作为一个开国者,他自然是亚当斯和杰斐逊两人共同的朋友。在亚当斯最痛苦的日子里,他持续不断地和他通信。对于亚当斯,拉什是一个最合适的疗伤者,他们讨论历史和对于历史的评判以及对时事和政局的看法。

1809 年,拉什在给亚当斯的信中,描绘了自己有生以来最奇妙的一个梦。他梦到亚当斯写了一封短信给杰弗逊,祝贺他终于能够从公职上退休,然后杰弗逊回了一封充满善意的信。他梦到在此后的在几年里,亚当斯和杰斐逊相互通信,对他们犯过的错误有所认识,分享美国革命的成果,并且弥合了他们众所周知的友谊。他甚至梦到了他们的

死亡:他们俩满载人们的赞誉,双双同时沉入坟墓。

两年之后,1811 年,亚当斯向来访的一个朋友表达了自己对杰弗逊的友情,他表示,自己与杰弗逊之间在治国理念和方略上的分歧,从来没有扼杀他对杰斐逊的感情。过去如此,现在还是如此。杰斐逊闻讯之后,立即向拉什写信,表达了他对亚当斯以往政治判断力的敬佩。几天后的 1812 年元旦,亚当斯走出关键的一步。他给杰斐逊寄出了一封信,说是要给杰斐逊寄两块"家织的土布"作为礼物。杰弗逊收到的时候,才发现那是亚当斯的儿子约翰·昆西最近出版的两卷著作。

从此,在此后的 14 年里,北方马萨诸塞州的海边小镇昆西和南方弗吉尼亚的杰斐逊庄园之间,开始了美国历史上最著名的通信。整整 14 个春秋,美国的第二任总统约翰·亚当斯和第三任总统托马斯·杰斐逊,在各自的家里,用笔,用信纸,回顾了他们那一代革命者破天荒的经历和功绩。他们所达到的人生辉煌,几乎无人可以企及。

在筹备庆祝国庆 50 周年的时候,弗吉尼亚和马萨诸塞的人们分别向杰斐逊和亚当斯发出邀请,可是两位老人的健康都不允许他们出席任何公众场合了。杰斐逊用几天的时间,为报纸写下了他对建国 50 年的总结。

7 月 3 日傍晚,托马斯·杰斐逊突然昏迷。他的最后一句话是问身边的医生和家人:"今天是四号了吗?"他的生命在昏迷中顽强地坚持,似乎是在等待一个命定的时刻。第二天,午后不久,这位卸任总统终于停止了呼吸。50 年前的这一刻,美国的一代开国者正开始在他起草的独立宣言上签字。几乎就在杰斐逊死去的同一时刻,远在北方的昆西小镇,约翰·亚当斯坐在椅子上突然中风,失去知觉。下午,约翰·亚当斯去世。50 年前的这一刻,美利坚合众国正式诞生了!

独立宣言的两位催生者,在独立宣言 50 周年这一天同时离开这个世界,相隔不到五小时。多年前他们的好友拉什的梦,竟然成了现实。

## 每隔 20 年美国总统遭厄运

美国从 1840 当选的总统开始,每隔 20 年所当选的总统就一定会死在任上。

1840 年当选的总统、辉格党人老威廉·哈瑞森,上任后一个月先是受凉,后转成肺炎,怎么都医不好,最后不治身亡。

1860 年当选的第 16 位总统、共和党人林肯 1865 年在剧院观剧时遭南方奴隶制分子暗杀,被刺身亡,死在第二任上。一个南方联盟的同情者布思开枪后逍遥法外。

1880 年当选的第 20 位总统、共和党人加菲尔德于 1881 年在火车站被一位寻求领事职位未遂的律师开枪射中,两个多月后因感染和内出血而去世,死在任上第 10 个星期。

1900 年连任的第 25 位总统、共和党人麦坎尼 1901 年被柯佐罗滋枪杀,死在任上。刺客说:"我尽自己一份责任。我不认为一个人该有这么多的工作可以做,而另一个人(我)无事可做。"麦坎尼对华政策是著名的"开放门户政策"。这期间中国爆发了义和团

运动。

1920 年当选的第 29 位总统是共和党人哈定，1920 年暴病而死。有人相信是哈定陷入腐败丑闻，为了免于受弹劾羞辱，哈定夫人毒死了丈夫。

1940 年连任的第 32 位总统、民主党人小罗斯福，是 1945 年病死在任上

1960 年当选的第 35 位总统、民主党人肯尼迪，是 1963 年遇刺身亡的。

1980 年当选的第 40 位总统是共和党人里根，他在 1980 年遇刺，身负重伤大难不死，是唯一逃过厄运的总统。刺客只是为了向女演员福斯特（JodieFoster）献爱心。

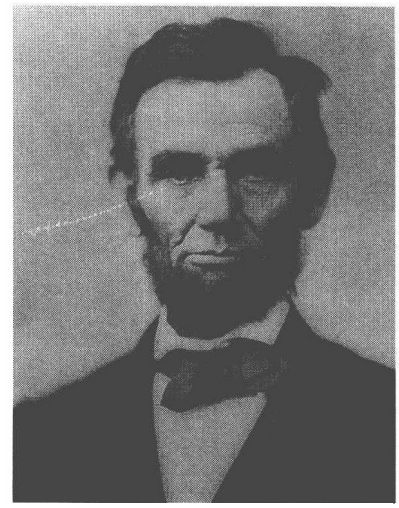

林肯像

据说由于一个印地安人首领特科抹人在天之灵的诅咒，才会使美国的总统隔 20 年就遭厄运。可是，真的是这样的吗？难道这个人的诅咒有那么灵验？或者，这些都只不过是一个巧合而已？

## 美国白宫和英国首相发言人辞职巧合

2003 年 5 月 19 日，英国首相布莱尔的官方发言人戈德里克·史密斯表示，他希望“在今年晚些时候”辞去自己所担任的职务。

史密斯认为，发言人是一份非常好但要求很高的工作，但他觉得自己不能永远从事这个职业。史密斯说：“经过深思熟虑后，我感到现在是做些其他事情的时候了。”

史密斯表示，这完全是他自己的决定，没有任何深层原因，他也不知道今后是否会继续从事行政事务或者转行。

同日，美国白宫主要发言人阿里·弗莱舍也宣布，他将于今年 7 月辞去白宫新闻秘书职务，进入私营部门工作。据报道。五角大楼的发言人维多利亚·克拉克或白宫副新闻秘书斯科特·麦克莱伦可能是接替他的人选。弗莱舍在接受电话采访时说，他离开白宫的时候已经到了，他希望在布什连任总统竞选攻势全面展开前辞去白宫发言人这一艰难的职务。弗莱舍还表示他辞职后将在私营行业谋职。

经过“9·11”恐怖袭击事件、阿富汗战争和伊拉克战争，弗莱舍俨然成为布什政府的“形象代言人”。报道称，现年 42 岁的弗莱舍已在政府中工作了 21 年。他有时与白宫的新闻班子发生矛盾，而且与布什手下一些高级助手关系紧张。但是弗莱舍说辞职决定是他自己作出的，他已将此决定告知布什总统。

史密斯说，这真是一个意外的巧合，出现这样的巧合令人觉得非常“怪异”。

## 欧洲杯之巧合

2004 年 7 月 5 日，贝克汉姆本届欧洲杯两次罚点球失误，都是在里斯本卢斯球场出现的。

本届欧洲杯的决赛变成了揭幕战的翻版，这是欧洲杯 44 年历史上的头一遭，仿佛 23 天的比赛只不过是两支球队的一场游戏。其实，荷兰队在 1988 年欧洲杯有过跟葡萄牙队同样的遭遇，只不过荷兰队的首场比赛并不是揭幕战而已，而如果葡萄牙队当日清晨夺冠，那他们的命运将跟 1988 年的荷兰队一模一样，而且他们国家的俱乐部也恰恰夺取了当年的欧洲冠军联赛（1988 年为欧洲冠军杯）冠军，这就是巧合。

在欧洲杯的历史上，每一届都有东道主球队杀进 4 强，而且东道主一旦杀进决赛就能够夺冠。在 1988 年之前，东道主获得了 3 个冠军、1 个季军。从 1988 年开始，东道主连续 4 届都是获得季军。而如果葡萄牙队当日清晨夺冠的话，还将延续欧洲杯东道主“逢 4 的年份夺冠”的宿命，就像 1964 年的西班牙队和 1984 年的法国队一样。

本届欧洲杯 1/4 决赛结束后，欧洲 5 大联赛的代表队全部出局，其中西班牙队、意大利队和德国队在小组赛就已经出局。这样的局面与今年的欧洲冠军联赛的格局何其相似，这就证明其实本届欧洲杯的种种迹象实在并不存在“冷门”，这一切在欧洲冠军联赛上已经有了苗头，我们不应该只是说这是一种巧合，更应该清晰地知道这是欧洲足球发展到如今的一种必然。

英格兰队除了本届欧洲杯上是因为在“点球大战”中负于葡萄牙队外，在 1990 年的世界杯和 1996 年的欧洲杯、1998 年的世界杯上，都是在“点球大战”中被淘汰出局。有意思的是，贝克汉姆在本届欧洲杯上陷入了“点球魔咒”，他先是在小组赛对阵法国队时射失一个点球，导致英格兰队被法国队“逆转”击败，在 1/4 决赛的“点球大战”中又一次射失点球。巧合的是，小贝射失两次点球的地方都是卢斯球场。

而荷兰队终于在本届欧洲杯上改写了 12 年的“点球厄运”，他们在 1/4 决赛中凭借点球以 6: 5 击败瑞典队。

意大利队又一次博得了大家的同情，由于瑞典队和丹麦队打成 2:2 卡萨诺终于打进本届欧洲杯最“悲情”的进球，意大利队成为欧洲杯历史上第一支一场不败依然被淘汰的球队。

虽然瑞典队和丹麦队的“默契球”跟 2002 年韩日世界杯的“黑哨”一样让意大利人找到了借口，然而，这次他们的出局与 1996 年欧洲杯时何其相似。

## 麦克斯韦与爱因斯坦的巧合

麦克斯韦于 1831 年 6 月 13 日出生在苏格兰爱丁堡的一个名门望族，从小便显露出

数学天才。他在14岁时就写了第一篇科学论文,次年发表在爱丁堡皇家学会的刊物上。1847年中学毕业后他进入爱丁堡大学学习数学、物理学和哲学。1850年转入剑桥大学三一学院,主攻数学和物理学。1854年以优异成绩毕业。

麦克斯韦是科学革命前的重要转折人物。一方面,他是近代物理学的巨匠、经典物理学大厦的主要完成者之一;另一方面,他由于加速了牛顿力学观的崩溃而成为现代物理学的先驱。麦克斯韦对科学的伟大贡献在于他提出和发展了新的世界观,为未来的科学研究指明了方向。他的电磁学理论通向相对论;他的气体动力学理论对量子论起过作用;他筹建并领导的卡文迪许实验室引导了实验原子物理学的发展。这一切使他成为牛顿之后、爱因斯坦之前最重要的物理学家。

麦克斯韦生前没有享受到他应得的荣誉,因为他的科学思想和科学方法的重要意义直到20世纪科学革命来临时才充分体现出来。然而他没能看到科学革命的发生。

1879年11月5日,麦克斯韦因病在剑桥逝世,年仅48岁。那一年正好爱因斯坦出生。

1879年3月14日,一个小生命降生在德国的一个叫乌尔姆的小城。父母为他起了一个很有希望的名字:阿尔伯特·爱因斯坦。爱因斯坦大学毕业时,正赶上经济危机爆发,由于他是犹太人血统,又没有关系,没有钱,所以只好失业在家。为了生活,他只好到处张贴广告,靠讲授物理获得每小时3法郎的生活费。这段失业的时间,给了爱在斯坦很大的帮助。在授课过程中,他对传统物理学进行了反思,促成了他对传统学术观点的猛烈冲击。经过高度紧张兴奋的五个星期的奋斗,爱因斯坦写出了9000字的论文《论动体的电动力学》,狭义相对论由此产生。可以说,这是物理学史上的一次决定性的、伟大的宣言,是物理学向前迈进的又一里程碑。

科学史上这种巧合还有一次是在1642年,那一年伽里略去世,牛顿出生。

## 同月同日出生的音乐家

现代人对占星学应该不会陌生,它是五千多年前诞生的一种占卜法,经历了古希腊时期后,发展得越来越强盛。人们将复杂的传统占星学简化为直观易懂的"十二星座",企望它能为人类生活的方方面面服务。后来,占星学与心理学、统计学等学科紧密相联,得出不少规律性的理论。

就拿音乐家为例。同星座的音乐家在个性上当然不一定如出一辙,但确有些相似的巧合。比如说,白羊座似乎确实在富有领导才能的指挥家方面人才辈出。还有两对演奏同样乐器的音乐家,竟然是同一天生日:钢琴家毛里齐奥·波利尼和阿尔图罗·贝内代·蒂·米凯兰杰利都是1月5日出生,他们是师徒,都是摩羯座的,演奏风格也很相似。

毛里齐奥·波利尼,意大利钢琴家,1942年出生。早年在威尔第音乐学院从名师学习钢琴,并兼学作曲。

1960年获国际肖邦钢琴作品比赛大奖。1971年以后在欧洲旅行演出，颇获成功。他的演奏风格干净利落、健康明快，没有一点忧伤的影子，给人以力量的感染，他弹出了生活的赞歌，是一位热爱生活的钢琴家。

阿尔图罗·贝内代·蒂·米凯兰杰利，意大利钢琴家，生于1920年。早年就学于布雷西亚和米兰音乐学院。1939年，他在日内瓦国际音乐比赛中获奖，从此名声大震，活跃于国内。

二战之后，他在欧洲各地旅行演出，引起轰动。1972年，他移居瑞士，成为国际上瞩目的钢琴大师。他的演奏具有一丝不苟的求全精神。

还有两位小提琴家也是同月同日出生的，他们是雅沙·海菲兹和弗里茨·克莱斯勒，生日同为2月2日，水瓶座，这两位都是跻身于最杰出之列的炫技小提琴演奏家。

## 字谜里的登陆计划

1944年，在诺曼底登陆战役之前，一个意外的事件震动了英国保安部门。

1944年5月下旬的一天，英国最高司令部一位参谋乘火车上班时闲坐无聊，便猜《每日电讯》上的字谜消磨时间。猜出第一个单词时这个参谋不禁大吃一惊，谜底竟是诺曼底作战计划中两个主要登陆点之一的代号“犹他”！更让他吃惊的是，第二个字谜的谜底竟是另一个登陆点的代号“奥马哈”！他接着猜下去，一连串诺曼底登陆计划中的重要机密陆续出现。其中，有盟军在西北欧战略计划的代号“霸王”；有秘密修建的海港代号“桑树”；有大举进攻计划的代号“尼普顿”……这位参谋顿时目瞪口呆起来。这太严重了。

这位参谋赶紧向保安部门汇报这件事情。参谋这意外的发现，使盟军面临一场严重的危机。保安部门非常重视这件事情，他们觉得这是一个严重的泄密事件。

保安部门立即将字谜作者秘密逮捕。在调查中发现，作者只是一个普通的小学校长。小学校长说：“这个字谜我只是用来娱乐的，并没有什么秘密。而且，我对机密事件根本就不感兴趣的。我感兴趣的是我的家庭与我的学生。”保密部门知道了情况后，就释放了这位普通的小学校长。因为他们发现，字谜是在发表前6个月编成的，而那时盟军的“尼普顿”计划尚未制定。很显然，这次被疑为“重大泄密事件”的不过是一场罕见的巧合。

## 亚特兰梯斯与史前文明巧合之谜

作为文明古国之一的埃及，金字塔可谓是其古老文明的标志，埃及法老的尸体被制成木乃伊保存在这里，从这看来金字塔似乎只不过是一座座用以盛装尸体的坟墓而已。但你是否会提出这样的一个问题，这些坟墓为什么不是矩形的、方型的呢？现代科学的实验证明金字塔形容器具有独到的防腐性能，它能利用微波振荡形式防腐，是保存尸体

的绝妙方式。

然而,这一切现代方才证明了的方法,竟被古老埃及人早所利用,难道这是偶然的吗?再有,建造金字塔所用的如此多的巨大石块,就是用现代的设备来搬运也足以令人们绞尽脑汁了,而在缺少人力物力的古埃及是什么力量使得这些庞然大物规整地排列成这副模样的呢?

无独有偶,在远隔重洋的南美洲玛雅人和印加人也建造了同样类型的金字塔。这仅仅是巧合吗?我们姑且认为金字塔防腐性原理古埃及人并不知晓,建造金字塔形只不过是一种巧合,而搬运石块也是用的人力(假设这些),这一切都是偶然的,但下面一例就不能说仅仅是巧合了。

据考古学证明,几百年来非洲马里的多根部落一直在拜祭一颗肉眼无法看见的恒星——天狼β星。就是小型望远镜都难以将其从天狼星的辉光中分辨出来,何况多根人仅用肉眼。更为奇怪的是,多根人还知道它是在以椭圆型轨道绕天狼星运转,知道它的运转周期,知道它有很大的比重,并且知道它含有一种地球上所没有的物质。直到1865年天文学家才用大望远镜发现天狼β星,后来发现它有椭圆形轨道;到20世纪,方才测出天狼β星的比重约为每立方英尺两千吨,这与多根人所知道的是多么的吻合呀!然而这是近代利用了先进的仪器设备才发现的,且到现在为止都未真正发现天狼β上所含的"地球"上没有的那种物质,这是否说明现代人的科学水平不如千百年前的多根人的科学水平高呢?显然不是。那多根人到底是通过什么方法准确地知道这么多关于天狼β星的奥秘的呢?

中美洲印第安人的霍皮斯部落,在他们的编年史里记载着地球的三次特大灾难:第一次是火山爆发;第二次是地球脱离轴心后疯狂地旋转;第三次是12000年前的特大洪水。这第三次灾难曾使全球的水位上升,淹没了大西洋、地中海、加勒比海等地区的一些陆地及岛屿,后来又由于海底火山的爆发部分陆地下沉形成世界性的特大洪水,这场洪水使得一个具有高度文明的国家顷刻间变得无影无踪。这就是现在的最常见的一种关于古代高度文明的发源地——大西国失踪的说法。其出处最早见于古希腊哲学家柏拉图的著作《齐麦亚》和《克里齐》中。在柏拉图著作中写道:公元前9600年左右,存在一个名叫亚特兰梯斯的地方,其陆地面积比小亚西亚与北非之和还要大,这里气候温和森林茂盛,其文化水平相当发达,这里的人口估计有3000万,这个大陆由于一次特大洪水一夜之间便沉人了海底。这个故事与印第安人纪录的那一次12000年前的特大洪水不谋而合。

我国《藏经》中记载,公元前9564年,在今天的巴哈马群岛、加勒比海以及墨西哥湾处的一片大陆地可能沉入了大西洋。暂且不管写《藏经》的人是怎样知道这件事的,这从时间上与大西国的传说有着惊人的相似之处。再如有关诺亚方舟、大禹治水等等传说,都说明在公元前10000~公元前9000年左右,的确发生过一场全球性的特大洪水,可能毁灭了一个已具有了高度文明的国家。如果这个文明社会确实曾经存在过的话,那南美

与非洲的一些惊人相似的奇迹就有可能共同来源于亚特兰梯斯人，其创造奇迹所需的技术亦极可能是亚特兰梯斯人提供的，而印第安人和多根人所具有的天文学、数学等知识也是由亚特兰梯斯传播而来的，大西国不但将其自己的文明传播给了印第安人和非洲人，而且还充当了南美和非洲之间文化的媒介，它的存在对当时的整个地球文明的发展起着巨大的推动作用，要不是由于那场灾难深重的洪水的袭击，说不定目前地球实际文明比现在高得多。虽然说从大量证据来看，大西国的存在是可以肯定了，但我们终究没有拿出一个真正的物证来，甚至连亚特兰梯斯大陆的确切位置还众说不一。

## 遗信百年救后人

1914 年 8 月，爆发了同盟国和协约国之间的第一次世界大战。1915 年 4 月，一支法国军队和数倍于己的土耳其军队，在埃及战场的西奈半岛展开了激战，一时间战场上到处都是尸体。到了 4 月 14 日傍晚，法国军队仅剩下了 35 人，并且也已弹尽粮绝，四周被土耳其军队紧紧地包围着。此刻，马什尔上尉手里掂着一颗子弹，眼望着派出去寻求救援的一个个信使的尸体，他想起了他的曾祖父老马什尔上尉牺牲之处，也是在西奈半岛的一个荒凉地方。

正在这时，他看见仍充满斗志的中尉领着一个身披斗篷的阿拉伯老人站在眼前，老人确认他就是马什尔上尉时，很激动地从怀里慢慢地掏出一个皱巴巴的发黄的旧报纸袋，颤抖地递给马什尔上尉。上尉接过纸袋一看，只见上面很潦草地写着“马什尔上尉”五个字，字迹几乎辨认不清。马什尔小心翼翼地打开纸袋，拿出一封发黄的信来。借助微弱的火光，马什尔仔细地辨读着信的内容，由于字迹很潦草，马什尔费了很大的劲才断断续续地认出来。“亲爱的马什尔：接到此命令，请立即……这封信由一位年轻的阿拉伯人转交给你……看完信后，立即寻找埋在堡垒和地下的食物、军需……拿出你们最需要的，然后把剩下的物品毁掉……你们从埃及前线撤离……有三条路，但不可走滨海那条……从中间那条可一直穿过沙漠……要像保护眼睛那样保护附在信内的地图，并根据地图找到……废墟后面有一泉眼，能……胜利。1798 年 4 月 14 日，波拿巴·拿破仑”。

老人告诉他，这封信是拿破仑将军在 1798 年交给老人父亲的。那是 1798 年，拿破仑将军率领一支法国劲旅远征埃及。4 月份，其部下老马什尔上尉率领的一支军队在西奈半岛陷入了土耳其军队的重重包围。拿破仑得知情况后，立刻给老马什尔上尉写了一封信，信的大概意思是指导他们如何突破重围绝处逢生。拿破仑把这封信交给了一位熟悉当地地形的年轻的阿拉伯军人马洛卡。马洛卡接受任务后，立刻昼夜兼程地赶往交信地点，但是已经迟了，没有找到老马什尔上尉及其军队。原来老马什尔上尉率军在经过一番激战后，突破了土耳其人的包围，但是由于不熟悉当地地形，被沙漠吞噬了。

马洛卡不知道马什尔上尉已带领部队走上绝境，一直自责自己没能完成任务。1874 年，90 余岁的老马洛卡去世前，还一直悔恨自己没有完成送信的任务。临闭眼时，老人郑

重地把信交给了他的儿子小马洛卡，并再三嘱咐一定要找到马什尔上尉，亲手把信交给他。

小马洛卡为了完成其父的嘱托，整整寻找了40年，此时他已超过89岁了。也许是命中注定吧，他终于把这封历时一个多世纪之久的信件，在同一个地点亲手交给了收信人“马什尔上尉”——老马什尔上尉的曾孙。

马什尔上尉激动异常。在老人的指点下，马什尔上尉他们在要塞的后边找到了废墟，出人意料地找到了他们最急需的弹药和食粮，这使他们个个惊愕不已。不过这些食物和弹药并不是拿破仑遗留给他们的，而是大战刚开始时，德国人和土耳其人储藏在那里的。获取了弹药和食物以后，马什尔上尉他们按照地图上的路线终于走出重围，绝处逢生。

一封拿破仑于1798年4月14日写给其在埃及同土耳其人作战的部下军官老马什尔上尉的信件，在100多年以后拯救了同样率军在埃及同土耳其军队作战而陷人绝境的老马什尔上尉的曾孙小马什尔上尉的性命。真是一个奇迹。

## 中西方历史上的巧合

中西方历史上曾发生许多巧合事件，不仅性质、规模极其相似，而且都发生在相同时期，东西相映，十分有趣。

一、公元前3000年左右，埃及金字塔王朝建立，恰与《史记》中所载的中国炎帝、黄帝同时代。两者俱为东西方文化始源。

二、公元前22～公元前18世纪，古巴比伦创建了以月亮围绕地球旋转周期计算的历法，与我国夏朝所使用的阴历不仅同时，而且都是每隔2～3年置一闰月，二者如出一辙。

三、西方伟大的《荷马史诗》产生于公元前9～公元前8世纪，与中国伟大的《诗经》产生时代恰好相同，两者东西相映，俱在世界诗坛发出灿烂的光辉。

四、公元前6～公元前3世纪，为希腊、古罗马文化鼎盛时期，也正值中国春秋战国时期。东西方都处在学术上百家争鸣（西方有苏格拉底、柏拉图、亚里士多德，中国有孔子、墨子、老子、庄子等），军事上天才辈出（西方有波斯居鲁王、马其顿亚历山大大帝，中国有孙武、吴起、孙膑等）的辉煌时代。

五、中国孔子与印度释迦牟尼生于同时代，两人年龄只差14岁，一个开创了延续3000余年的东方传统文化——儒学，一个创建了世界最大的宗教之一——佛教，两人一东一西，一儒一佛，都对世界产生了重大影响。

六、莎士比亚、汤显祖不仅是同时代的人，而且同于公元1616年去世。莎士比亚为西方戏剧之父，汤显祖为中国戏剧之祖。

七、公元632年，李渊、李世民父子统一全国，建立大唐帝国；穆罕默德创建阿拉伯帝国，两国分别雄踞东西，同样强大、繁荣，疆域也同样宽广。

八、欧洲组织十字军东征阿拉伯国家，与中国金兵南侵宋朝基本相同，均起于12世纪初，蔓延200年，结束于13世纪末。

九、俄国彼得大帝与中国康熙皇帝同时登位，相继去世。（康熙死于1722年，彼得死于1725年）。彼得大帝开创了俄罗斯帝国，康熙皇帝奠定了东方最强大帝国，两人俱为一世雄主。

# 宫廷谜案

## 吉埃及金字塔仅仅是法老的葬身之地吗

金字塔是人类文明史中的一项伟大奇迹，更是永恒的谜团，数千年以来，它矗立在古老的尼罗河畔，迎曙光，浴暮霭，闪着神奇的智慧之光。然而，关于金字塔的起源问题，经过历代学者的激烈的论争，至今仍众说纷纭。

在中世纪，很多作家都认为，在埃及粮食充裕时期，金字塔是用来储藏粮食的大仓库。近几年来，金字塔被人描述为与日晷仪和日历、天文观测台、测量工具甚至与神秘的外星生命相联系的东西，把金字塔当作天外宇宙飞船的降落点。

然而，大部分有声望的埃及学者认为金字塔是法老们的坟墓。这一理论也最能被人们所广泛接受。金字塔散布于尼罗河的西岸，根据埃及神话，这里与通往来世的路途相通。考古学家们在金字塔附近发现了许多在葬礼仪式中使用的小船，据说，这些小船就是法老们驶向来世的工具。

许多金字塔中都有石棺或木棺，这早已被证实。19 世纪之前，在石棺上或在石棺附近发现的神秘图画被确定为用来帮助法老们从一个世界通往另一个世界的咒语。

然而，一个铁的事实却让坟墓理论缺乏了最主要的依据，就是学者们在金字塔中找不到法老们的尸体，而且许多法老好像建造了不止一个金字塔。

20 世纪著名的物理学家库尔特·门德尔松坚持认为法老们建造金字塔的目的是在到处是散落的部落的时代巩固埃及的国家地位，而金字塔不是坟墓。门德尔松的理论使坟墓理论不能解释的问题得以解决。

还有一些人认为金字塔中没有尸体，却有大量的陪葬品，说明金字塔是衣冠冢——死去的法老们的纪念碑，但不是他们真正的坟墓。

绝大多数埃及学者仍然认为，尽管金字塔也具有其他用途，但它们首先是作为坟墓而被建造的。它们的周围环绕着其他坟墓，这些坟墓的主人在当时的地位都在法老之下。

另外，关于金字塔的一个折中的观点认为，金字塔可以被理解为古代建筑进步的标志之一，这一种建筑从矩形、平顶、砖泥结构的坟墓开始，今天我们称之为古埃及墓室（里面曾经发现过尸体）。然后，建筑师们开始把一个平顶结构垒在另一个上，这样就建成了

今天被我们称为“台阶式金字塔”的建筑物，其中最著名的那些现在仍坐落在撒哈拉地区开罗南部。

几乎所有的延续了埃及文明的东西都关系到了死亡，死亡好像成了他们宗教、文学的限定力量。法老们认为，他们的目的不是今生而是来世，不管是通过小船、台阶还是借助太阳光，只要能成功即可。因此，金字塔被设计成能存放他们遗体的式样，也就是坟墓，这是目前一种最合理的推测。

不过科学是永无止境的，历史在延续，人类的天性在于探索无限的未知世界，随着科学的发展，随着探索者们坚持不懈的努力和灵感的产生，金字塔之谜一定会真相大白，也许一个新的、不为人知的理论又摆在世人面前，也许又有更多的谜团不能解开，到那时又会怎样呢？

## 古埃及图坦卡蒙法老是死于谋杀吗

古埃及以其灿烂的文明和神秘的传说吸引了无数历史和考古学者。在开罗南700多公里的尼罗河西岸，埋葬着30多个法老，学者们称之为“帝王之谷”。

1922年，考古工作者在“帝王之谷”内发现了距今3000多年前十八王朝的法老图坦卡蒙的陵墓。图坦卡蒙是著名的阿蒙普特四世（即埃赫那吞）王后尼费尔提提的女婿。这位君主政绩平平，没有什么大作为。他大约于公元前1361年登基，当时年仅10岁，娶了一个12岁的少女。19岁时他便死去了（也有人认为他死时18岁）。这些就是史料传说对他生平的全部介绍。图坦卡蒙的陵墓是迄今为止所发现的最完整、最有价值的古代埃及法老的陵墓。

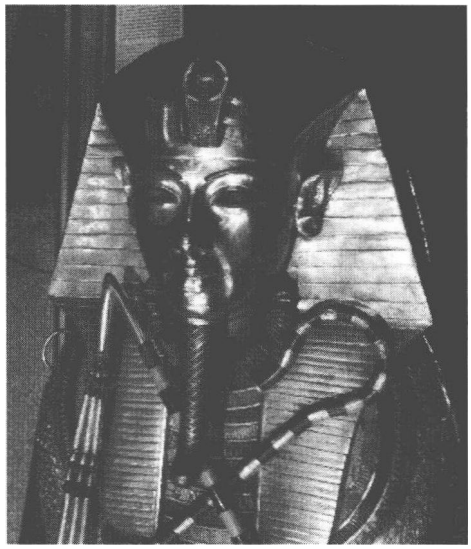

图坦卡蒙法老像

1972年和1976年图坦卡蒙墓中出土的部分珍贵文物先后在伦敦、华盛顿展出，吸引了成千上万的欧美现众，再次轰动了整个世界。图坦卡蒙又一次成为人们津津乐道的话题。

古老、神秘的图坦卡蒙之墓发掘成功后，人们终于见到基本上完整的法老墓葬，也第一次看到了法老的葬制。

整座墓由前室、墓室、耳室、库室组成。除墓室外，所有的地方都放满了家具、器皿、箱匣等各类器物，其中包括墓主人的宝库。墓中的每件器物，都以金银珠玉装饰而成。在墓室中还发现了两尊真人大小的乌木镀金雕像，据学者们认为是图坦卡蒙的形象。这丽尊雕像生动逼真、栩栩如生，充分反映了古代艺术家们高超的技术和丰富的想像力。

在8年的挖掘过程中，卡特在墓中发现了2000多件文物，墓中奇珍异宝非常丰富。

图坦卡蒙的木乃伊被密封在重重的棺椁之中，在棺材外面的4层是涂金的木椁。最里面的是黄金打制成的棺椁。当揭开裹在木乃伊脸部的最后一层亚麻时，人们突然发现图坦卡蒙的脸上靠近左耳垂的地方有一处致命的创伤，创伤是怎么造成的？凶手是谁？这一切都成了谜。

我们结合一些文献史料的记载和刚出土的壁画文物可以大体得知：由于图坦卡蒙登基时年纪非常小，只是同老臣阿伊共掌大权。他在19岁时突然死去。在他死后，他的年轻皇后请求赫梯王派一王子与她完婚。可是赫梯王子在来埃及途中被人杀害。接下来，老臣阿伊继承了王位。

可是，我们从这些零散的资料与传说中无法揭开图坦卡蒙猝死之谜，谜底在哪里？也许仍长眠于尼罗河充满神奇色彩的土地下，我们只有期待更多的出土资料来揭开这个谜底，也许会由此发现更多不为人知的谜团，从而为世人留下更多的悬念、无限的遐想。

## “万王之王”大流士是怎样获得波斯王位的

被尊称为“万王之王”的大流士登上王位的手段到底是怎样的呢？有一天，冈比西斯过去的一个王妃发现新皇帝没有耳朵。她把这件事透露给了她的父亲、大臣欧塔涅斯。欧塔涅斯立即断定新皇帝是僧侣高墨达，而不是巴尔迪亚。因为在居鲁士当皇帝时，曾因高墨达有过失而将他的双耳割去。欧塔涅斯立刻将真情告诉了另外的6名波斯贵族，以后的皇帝大流士一世就是其中的一员。他们决定发动一次政变，把高墨达杀死以夺回政权。

这7个大臣先是派人在首都到处散布新皇帝是高墨达而不是巴尔迪亚的消息。很快，假巴尔迪亚的消息便在京城传开。

高墨达发现真相败露之后，十分惊慌，马上逃到米底的一个地方，最后被大流士和欧塔涅斯等人杀死。

根据希罗多德的《历史》记载，当7个起义的贵族把局势平定之后，在讨论波斯的统治权的时候，欧塔涅斯第一个发言说：“我认为应该停止一个人的独裁统治，因为这既不是一件快乐的事，也不是一件好事。当一个人愿意怎样做便怎样做而自己对所做的事又可以毫不负责的时候，那么这种独裁的统治有什么好处呢？把这种权力给世界上最优秀的人，他也会脱离他的正常心情的……相反，人民统治的优点首先在于它那美好的名声，那就是，法律面前人人平等。其次，那样也不会产生一个国王所易犯的错误……任职的人对他们任上所做的一切负责，而一切意见均交给人民大众加以裁决。因此我的意见是，我们废掉独裁政治并增加人民的权利，因为一切事情是必须取决于公众的。”美伽比佐斯则主张实行寡头统治而反对民主制。大流士则主张独裁。他说：“没有什么能够比一个最优秀的人物的统治更好，他能够完美无缺地统治人民，为对付敌人而制定的计划

又可以隐藏得最严密。”他接着论证了民主或者寡头制由于互相争斗都会最终导致独裁，结果，大流士的意见以4比3而获得通过，在决定由谁当这个独裁者的时候，7个贵族还约法三章：第一，欧塔涅斯明确表示未来的国王不能支配他及他的后代，相反，每年都要给予其奖赏；第二，7个人不经通报就可以进入皇宫，当然，国王正在和一个女人睡觉时除外；第三，国王必须在同谋者的家族里挑选妻子。

他们进行了一次比试，在一个清晨他们来到市郊，据说因为马夫在那个时候把摩擦过母马阴部的手放到了大流士的马的鼻子上，结果大流士的马首先嘶鸣起来。根据约定应由大流士当国王。

大流士自从坐稳王位以后，为自己树立了一个石碑，石碑上面有这样的句子：

“叙斯塔斯帕之子大流士，由于他的马和他的马夫欧伊巴雷的功绩，赢得了波斯帝国。”

和他一起杀高墨达的那几个大臣，这时都不敢提出异议了。其中有个叫尹塔普列涅的大臣因不识时务而冲撞了大流士，结果其全家都被大流士杀了。

大流士在公元前500年发动了对希腊的战争。在公元前490年的马拉松战役中，希腊人把波斯军队打得大败。10年后，大流士的儿子薛西斯第二次远征希腊又惨败而归。从那以后，波斯帝国逐渐走向衰落。

## 马其顿亚历山大大帝死于谁手

亚历山大大帝一生纵横无敌，他曾率领马其顿希腊联军发起对波斯帝国的远征，用近10年的时间把东方广大地区征服，从而建立了横跨欧、亚、非三大洲的庞大帝国，然而，这位纵横天下的大帝于公元前322年夏在巴比伦猝死，他到底死于什么原因呢？

生于马其顿都城伯拉的亚历山大大帝（公元前356～前323年）出身于新兴的王族家庭，他的父亲就是腓力二世。他小时候曾拜著名哲学家亚里士多德为师，从而受到良好的希腊文化教育，他16岁就随父出征，从而学得不少军事知识。他公元前336年即位，并先后平定宫廷内乱，制服北方诸侯反叛，击败了希腊各邦的反马其顿运动。公元前334年春，亚历山大带领着他的马其顿希腊联军，穿过赫斯斯湾海峡远征波斯。公元前333年，在小亚细亚伊苏城附近把大流士三世率领的波斯军打得落花流水，并俘获了大流士三世的母亲、妻子。公元前327年夏，利用印度诸国之间的矛盾，亚历山大占领印度西北的许多地区。但是由于当地人民的顽强抵抗以及战士的厌战情绪，再加上当地气温高，瘟疫流行，亚历山大被迫撤军。公元前324年，亚历山大军队分别从海陆两路回到了巴比伦。

公元前323年夏，亚历山大突然暴病而亡，这时他正准备着一次新的远征。是何种疾病夺去了亚历山大的生命？史学家们有许多不同的看法。

第一种看法是他死于恶性疾病，前苏联学者塞尔格叶夫曾在《古希腊》中提过。在

《亚历山大新传》这本书中，美国学者高勒将军认为“亚历山大由于长期在沼泽地区作战而染上恶性疾病，在6月13日晚上发作，从此离开人世”。他来不及留下遗嘱，更没时间指定由谁来继位，持同样看法的还有我国史学家吴子谨教授。

第二种看法是，英国著名史学家赫·乔·韦尔斯认为：“在巴比伦，亚历山大有一回酩酊大醉以后，突然发烧，从此一病不起，不久就死去了。”《大英百科全书》也有这样的看法：“在一次超长的酒宴之后，他突然一病不起，10天之后，即公元前323年6月13日去世了。”

第三种说法是亚历山大为毒药所害。在古希腊史学家阿里安的《亚历山大远征记》中说部将安提帕特鲁送给亚历山大一副药，正是这副药让亚历山大命丧黄泉。还说药是盛在一个骡蹄壳里，由安提帕特鲁的儿子卡山德送到亚历山大那里去，这副药是亚里士多德替安提帕特鲁配的。卡山德的弟弟埃欧拉斯里是亚历山大的御杯侍从。由于亚历山大不久前曾冤枉过他，他一直怀恨在心。但到底是什么原因使得这位正处于人生、事业巅峰的亚历山大大帝一病不起，至今仍让人不得而知，只有让后人面对着他所建立的不朽功勋大发感慨。

## 恺撒大帝是让私生子杀死的吗

在《哈姆雷特》一剧中，莎士比亚曾借哈姆雷特之口说“弱者，你的名字叫女人”。而在《裘力斯·恺撒》中，与此话形成鲜明对比的却是他对布鲁图的高度赞扬——“这才是一个真正的男人”。布鲁图何许人也？传说中是恺撒大帝与其情人塞尔维利娅的私生子，也是后来阴谋刺杀恺撒的主要策划者之一。

罗马历史上已有尼禄弑母夺权的事迹，那么布鲁图杀父又是为什么呢？他真的亲自参与了刺杀行动吗？

公元前44年3月15日，在庞培议事厅，当每个谋杀者都向恺撒身上捅刀时，布鲁图也刺了一刀，恺撒对别的刺杀者拼命进行反击，并一面喊叫一面挣扎，然而当他看到布鲁图手里的匕首时，竟然默默地用外袍蒙上了头，心甘情愿地挨刺。另有一些人写道：“当布鲁图向恺撒行刺时，恺撒用希腊语说道：‘是你！我善良的孩子？为什么？’看来，恺撒在将死之时，仍认为布鲁图就是自己的孩子。”

普鲁塔克在给恺撒和布鲁图作传时，是以这些为基调的：“恺撒不但深爱塞尔维利娅而且也爱布鲁图，虽然他不过是私生子。”在普鲁塔克看来，恺撒如此仁慈地对待布鲁图，正是源于这种爱。

但当恺撒和庞培为争夺最高权力而开始内战时，人们没有料到的是，布鲁图没加入恺撒一方，而是站到处死自己的父亲的庞培一边。尽管如此，恺撒仍爱着布鲁图。他告诉下属，不许在战争中令布鲁图死亡。如果布鲁图投降，就俘虏他，如果他誓死不当俘虏，就随他便，总之千万不可伤害他。

恺撒对布鲁图可谓仁至义尽。普鲁塔克说,假如布鲁图愿意,他甚至可以成为恺撒最亲密的朋友。那么布鲁图到底为何要一向反叛恺撒,甚至一定要杀死他呢?从根本上说,布鲁图与卡西约一伙作为共和派,他们极端仇视君主专制制度。面对有称王企图的恺撒,布鲁图表示了坚决的立场:"为国家自由而死,是我们刻不容缓的职责!"

种种迹象表明,大义凛然的布鲁图对恺撒大帝可谓是恨之入骨,积怨不浅。在他心中,恺撒即是暴君的代表,而除暴安良是他作为"真正男人"所必定要做的。刺杀恺撒天经地义。但以上只是作者普鲁塔克的一些主观倾向而已。究竟恺撒大帝身死谁人之手,还有待做进一步的考察。

## 埃及艳后自杀之谜

在埃及,几乎无人不识克里奥帕特拉。她常像诡异壮观的金字塔群一样为众人所津津乐道。这不单得益于她沉鱼落雁、闭月羞花般的容貌和维纳斯般的身段,更得益于她那富有传奇色彩的一生及至今不为人知的死亡之谜。

公元前51年,托勒密十二世逝世后,依照埃及当时法律和遗诏规定,21岁的克里奥帕特拉和小她6岁的异母弟弟结为夫妻,共同执掌政权。公元前48年,在宫廷争斗中失败的她被其弟从亚历山大城逐出去。克里奥帕特拉野心极大,她在叙利亚和埃及边境一带招兵买马,打算重返埃及从弟弟手中夺取王位。

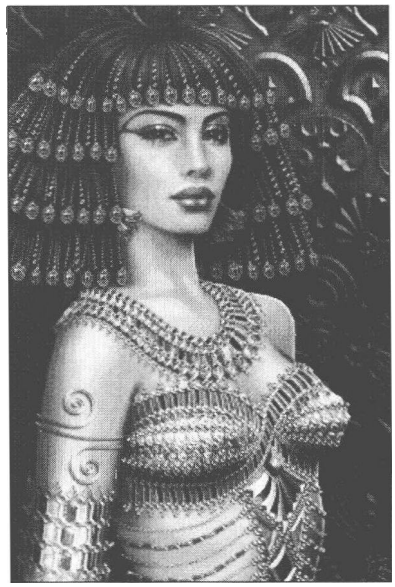

埃及艳后像

此时,适逢罗马国家元首恺撒追击庞培来到埃及,克里奥帕特拉的一个同党在此过程中为她献计:派士兵扮成商人,把包在毛毯里的女王抬到恺撒的行馆。恺撒打开来看,惊喜万分,在他面前出现的竟是克里奥帕特拉七世——她的美貌立刻使恺撒着迷了。自此,两人共浴爱河,成为一对佳偶。

作为克里奥帕特拉夜闯军营这一"壮举"的回报,她成了埃及女王,独揽大权。克里奥帕特拉不久后便为恺撒生了一个儿子,取名恺撒·里昂或托勒密·恺撒。天有不测风云,公元前44年3月15日恺撒遇刺身亡,她失意地离开了罗马。

公元前31年,屋大维与安东尼在阿克提乌姆海角会战。

公元前30年,屋大维逼近埃及,此时埃及军队发生内乱,安东尼眼看大势将去,便把披甲解去,抽出佩剑,自杀了,时年52岁。

被屋大维活捉的克里奥帕特拉得到她将被作为战利品带往罗马游街示众的消息后,便请求屋大维让她祭奠去世的安东尼。之前,她已把自己的遗书写好了。沐浴后,她用

了一顿丰富的晚餐。此后,便失落地进入自己的卧室,躺在一张金床上,非常安详地睡去,但从此没有再醒过来。

匆忙赶到的屋大维把她的遗书展开,女王请求把她与安东尼埋葬在一起,对她的自杀屋大维虽然有些失望,但由衷地佩服她的伟大,便依照她的遗书,把她的遗体葬在安东尼身边。

那么她究竟是用何种方法自寻死路的呢?

大多数人认为,女王提前安排将一只藏有一条叫"阿斯善"的小毒蛇的盛满无花果的篮子带进墓中,再让小毒蛇咬伤自己的手臂,因中毒昏迷而死亡。抑或是,女王早就在花瓶里喂养了毒蛇,然后用一支金簪在蛇的身体上刺,引它发狂,直到把她的手臂缠住。持这种观点的人依据考证资料提出:卧室朝向大海的一边开着一个窗户,从这里受惊的毒蛇完全可以溜走。此外,女王的医生证明:"她的手臂上,的确有两个不是很明显的疤痕。"

也有不少人不同意上述两种观点,因为咬伤或刺伤的痕迹没有在死者尸体上发现,在卧室中也没有发现任何有毒的小蛇。他们认为服毒而死的可能性最大。

## 古罗马皇帝提比略为何选择自我流放

古罗马的诸多皇帝在合上眼的那一刻不是轰轰烈烈战死疆场,就是暴虐过度被碎尸万段,要不就是毫无防备遇刺身亡。唯有提比略显得如此另类与安静。喜欢过离群索居生活的提比略直至生命的最后一刻依然驻守在自我放逐之地康帕尼亚。

可是,他为什么自我流放呢?罗马史学家塔西佗认为,提比略自我流放的原因有两个:一是由于提比略手下大将谢雅努斯的阴谋。但是塔西佗考虑到这样一个事实,那就是在谢氏被处死后,他同样离群索居达6年之久,所以另一面怀疑是出于己意,"目的是想借此来掩盖那由于他的行动而昭彰于世的残酷和淫乱"。这可能是其经过深思熟虑和下定决心才实施的。苏托尼乌斯则认为因为提比略的儿子分别不幸在叙利亚和罗马死亡,所以他想独自一人静一静。还有一种说法认为提比略老年时对自己的外貌特别敏感。他长得比较高,肩部下垂,却又瘦得出奇,脑袋上一根头发也没有,满脸又都长着脓疮,经常涂着各种膏药。当他隐退后已经习惯于不和人们见面,而只是自己偷偷地享乐。

与前述众说截然不同的是,提比略的出走是由于他母亲的专横性格而致。他不能容忍他母亲与他一起共掌大权,但又不可能除掉她。

总地说来,古代人对其放逐的原因侧重在他的体质弱点和伦理道德方面,而近代史学家对此的看法和猜测则偏重于社会和政治方面的考虑。前苏联史学家科瓦略夫认为:"早在公元26年,在病态的对人的厌恶和谢雅努斯的劝说的影响下,提比略离开了罗马。"爱德华·特·萨尔蒙则认为:提比略的目的可能是"第一使他的继承人可以获得经验,第二是为了逃避阿格里帕那的对一个自然海岛堡垒的密谋"。

无论如何,猜测与推断终不能最终得出提比略长期自我放逐的真正原因。自我恐惧也好,心理变态也好,都可能只是诸多原因之一。现在,大量的中外史学家们正在全力以赴地揭开这个谜。至于提比略,只要死得其所,足矣!

## 英王威廉二世真是死于意外吗

白古宫廷多纷争。在权势和财富的驱使之下手足相残、杀母弑父之事可谓比比皆是。人称"红面庞"的威廉二世似乎也是因为此类原因而丧命于狩猎场的。

1100年8月的一个下午,黄昏时分,英王威廉二世在新林骑马狩猎。新林占英国南部一大片土地,当时是皇家狩猎苑。威廉的弟弟亨利和一些随从同行。一行人分为几个狩猎小组,国王和他的亲信顾问蒂雷尔一组猎鹿。国王看见一只赤鹿跑过,立刻射了一箭,射中了赤鹿,但是它没有死。很长一段时间威廉坐在马鞍上不动声色,他用手挡着夕阳的斜照光线,想看清楚那只受伤的赤鹿的行走路线。

蒂雷尔就在此时射了一箭,鹿没有射到,却把国王射中,国王向前面倒下去,那支箭在国王摔到地上的时候更深地插入他的胸膛,国王当时便没了气息。蒂雷尔急忙跑出树林向法国逃去。亨利则和其他的人策马飞奔,赶到临近的收藏皇室财宝的曼彻斯特,亨利把财宝抢到并确实予以掌握后,便马上赶回伦敦,加冕登基为亨利一世。此时,距威廉去世之日仅3天,众人从猎鹿的树林离开时,威廉二世仍然暴尸荒野。

但是国王之死至今仍是疑点重重:威廉二世是死于意外,还是被他那充满野心的弟弟谋害了呢?或是如最近有人所说的威廉二世心甘情愿依照异教徒的可怕教规自杀身亡呢?大多数人当然相信传说中所出现的凶兆,这凶兆是威廉到新林行猎前夕所做的一个噩梦,梦见自己躺在血泊中而被惊醒,惊醒时不断狂叫。此外,还有人说听见国王命令蒂雷尔杀死他,因为根据威廉信仰的"宗教",他已经老而无用,作为一个权力逐渐衰落的国王,必须在仪式中引颈就戮。

威廉一世共有3个儿子,威廉二世是老二。威廉一世在世时已给3个儿子分家,留给长子罗伯特的是法国的诺曼底,给次子威廉的是英国,亨利则没有土地,只获得一笔财富。大哥与二哥经常争执不下,甚至兵戈相见,但是二人在1096年以诺曼底为抵押,向威廉借了他们所需的钱。罗伯特在1100年夏季启程返国时,还娶了一个十分富有的女人。威廉决定,决不让哥哥还债把诺曼底赎回,他开始计划强夺诺曼底。新林猎鹿驾崩事件就是在做这种准备的时候发生的。

同时,如果亨利真的企图篡夺英国王位,他一定已把形势看得非常清楚,出乎意料之外的新发展对他篡位的计划有所妨碍。所以亨利先下手为强,其后只须对付一个哥哥而不必再与两位兄长争雄。威廉驾崩,罗伯特又远在他乡,亨利就能篡夺他原本无权过问的王位。证明亨利要对猎鹿时发生"意外事故"负责的一个有力证据是他从未试图抓蒂雷尔回来以弑君之罪论处,甚至没有没收蒂雷尔的土地以示惩罚。

可是,以亨利的本领和为人是否能组织这样一个谋朝篡位的大阴谋呢?蒂雷尔跟主谋勾结杀掉恩公和朋友,又会得到什么好处呢?事实上自惨祸发生后直到去世时,蒂雷尔都不承认他有弑君行为。

依上所述,亨利的嫌疑不可不谓是最大。但他要策划这样一个缜密的阴谋却也不是件容易的事情。真凶何在,我们拭目以待。

## 亚瑟王及其圆桌武士传说之谜

被誉为樱花之国的日本自古以来就极其崇尚武士道精神,其忠君、坚毅的主旨也正是大和民族生生不息的动力之源。古老的西方也曾流行着武士的传说,那便是亚瑟王和他的圆桌武士。在大多数人的心目中,亚瑟王及其所率领的圆桌武士便是一个充满罪恶的世界中的坚忍忠勇志士的代表,是维护文明、抵制蛮强入侵的英雄。

那么为何称其为圆桌武士呢?圆桌一词从何而来呢?

圆桌就放置在亚瑟王宫廷正中央。它象征了蔓延到全国各地的荣耀和王权,和国王加冕时手握的宝球作用相同。但圆桌的含义要比很多宝球深远。圆桌在实际意义上象征的是友爱与和谐。任何在圆桌周围坐着的武士都不会觉得地位比别人低,不会觉得委屈。圆桌是嫉妒、贪图权力与高位的解药,而中古时代战争与动乱正源于上述种种人类缺点。但是亚瑟王也规定,只有最杰出的"威猛无比、本事极大"的武士才能成为圆桌武士。

一位精通木工的专家认真检查了这张桌子。它大概是14世纪制成的。他的看法也得到了碳14年代测定法证实,断定圆桌用的大约是14世纪30年代所砍伐的树木制成。所以,如果这张桌子不是亚瑟王所制,又会是谁制这张桌子的呢?英王爱德华一世可能性最大,他当政年代是1272~1307年。

亚瑟王的传说,与11~13世纪日趋形成的见义勇为和保卫宗教的理想密切相关。每一个战士倘若要做成功的十字军士兵,倘若要追寻耶稣基督举行首次弥撒时所用的圣杯,都应该以亚瑟王的武力为效法对象。见义勇为的骑士精神到14世纪发展到极致。爱德华三世当时企图把法国征服,就像传说中亚瑟王要与罗马"独夫卢修斯"打仗一样。由于对骑士精神的崇尚,再加上亚瑟王的传说,设立一个新的武士精英组织的构想便在爱德华脑中形成。这个新组织以伦敦西边的温莎宫为活动中心。根据法国史学家让·福罗萨特记载,这是1344年4月23日圣乔治节,在一次盛大的马上比武庆典上宣布的。

不管亚瑟王及其武士是否曾经坐过这张圆桌。它的存在不再仅为单纯的家具之用,更成为亚瑟王及其武士忠勇坚毅的一种象征。真正的圆桌抑或早已灰飞烟灭,抑或至今尚存在某个不为人知的偏僻角落,而传奇的武士们则将流芳千古。

## 沙皇彼得三世死于叶卡捷琳娜之手吗

雄才大略的彼得大帝1725年驾崩后,俄国就陷入了长期动荡中。1762年,沙皇彼得三世的王后叶卡捷琳娜发动宫廷政变,推翻了他的统治。7月彼得三世在狱中突然死去。彼得三世因何而死?他的死与叶卡捷琳娜是否有关呢?

彼得从小生活在德国,他非常崇拜普鲁士军事制度与德国文化,却对自己的祖国毫无兴趣。他甚至认为俄国是个令他厌烦的国家,他不愿意治理这种国家。1761年伊丽莎白女皇逝世,彼得继位。由于国内政局长期动荡,人们都希望彼得三世可以整顿一下国家。然而刚刚上台的彼得三世却经常以自己的喜好对俄国现行制度和法令乱加改动,他推动的一些政策损害了教会与贵族的利益,令他们十分不满。尤其是在对外政策上,彼得三世的所作所为让政界和军界非常反感。

叶卡捷琳娜原名索菲亚·奥古斯特,出生于德国什未青一个贫穷的家庭。当她知道了自己成了彼得未婚妻后非常激动,她当即和母亲一起,不远万里来到俄国首府彼得堡。为了做个称职的皇后,她努力学习俄语,还改信了东正教,不久她就能用标准的俄语虔诚地朗诵东正教的誓言,在场的大主教和教徒们听后十分感动,并流下泪来。1745年8月,彼得正式娶叶卡捷琳娜为妻。但是婚后,叶卡捷琳娜才发现彼得是个好色之徒,他甚至把情妇领到家中。而同时伊丽莎白也对她这个异邦女子有所怀疑,并派人监视她,年轻的叶卡捷琳娜暗暗地记着这些仇恨,并未作过多的反抗。她一面刻苦读书学习如何治国,一面在政界和军队中扶植拉拢亲信,并将情夫们都安排到重要部门,以为她夺权作准备。

1762年6月24日彼得三世离开彼得堡去奥拉宁堡发动对丹麦的进攻,叶卡捷琳娜被留在彼得堡。7月9日凌晨5时,叶卡捷琳娜发动政变,控制了首都局势,成为女皇。彼得三世要求与女皇平分政权,但遭到了断然的拒绝。他只好宣布退位,最后的条件就是女皇能归还他的情人、小提琴和一只猴子,以便他能度过后半生。7月18日,叶卡捷琳娜在枢密院正式登基,史称叶卡捷琳娜二世。就在叶卡捷琳娜就任皇位的同一天,彼得三世暴死在了狱中。

俄国古老的封建宫廷中始终存在着阴险欺诈与不择手段的争斗,专制独裁与宫廷政变经常一起发生,彼得三世正是这种独裁政治的牺牲品。但彼得三世因何而死?一种说法称他是被人毒死的,当时法国外交部档案记载:一些人按照俄国风俗吻彼得三世的遗体以示告别,这些人的嘴唇后来却奇怪地肿了起来,还有种说法称彼得三世是在酒后与人打骂被人失手打死的。第三种说法则是为除后患,女皇派人勒死了彼得三世。彼得三世的真正死因是什么?叶卡捷琳娜又在其中做了什么手脚呢?这一切都不得而知了。

## 伊丽莎白女王为何终身未嫁

伊丽莎白25岁登基为王，以其美貌、学识和至尊地位引得欧洲大陆无数王公贵胄尽折腰，争相向她邀宠求婚。然而她却终身未嫁，这究竟是怎么回事呢？

伊丽莎白虽然独身终生，但她也曾利用自己的婚姻大事作为资本，于欧洲各大国之间周旋。第一次是在她登基不久，当时国际社会迟迟未承认她作为英格兰女王的合法身份。法兰西人更在为结束西班牙与法兰西之间战争而举行的卡托一堪布累齐谈判中公然向伊丽莎白发难，提出了谁是英格兰王位合法继承人的问题。

伊丽莎白女王

伊丽莎白非常明白法兰西人的险恶用意，她不动声色地在暗中打起腓力二世这张牌来。在一段时间内，她对腓力二世的求婚既不回绝又不应允，使腓力二世对联姻怀有希望，然后借助西班牙在国际事务中的影响力，敦促其他国家认可伊丽莎白作为英格兰女王的合法身份。求婚之事因此就拖了几个月。直到伊丽莎白了解到英格兰特使已在卡托一堪布累齐和约上签字，说明国际社会已承认了她作为英格兰女王的合法身份后，她才一改几个月以来的模糊态度，明确告诉西班牙使节，她不能与西班牙国王腓力二世联姻，原因是双方宗教信仰不一样。

此后，伊丽莎白多次将自己的婚姻用作进行外交的一种工具。众多王公贵胄向伊丽莎白求婚时她都没有答应，她或许根本不打算结婚，然而她严密地隐藏自己的想法，她从不向各国王侯贵胄关上求婚的大门，而是欲言又止，一直让他们对联姻之事怀有希望。

不想结婚的伊丽莎白也喜欢与男人交往，在宫廷之中，就有不少她喜爱的庞臣，达德利勋爵是其中最令她心仪的人。高大强健的达德利是贵族之后诺森伯兰公爵的公子，他英俊潇洒，一表人才。伊丽莎白对他十分宠爱，在1564年竟加封他为莱斯特伯爵。实际上，伊丽莎白早就有与他结婚、永为伴侣的打算。可是有一件事情令她最终放弃了此念。那就是，莱斯特伯爵在成为女王宠臣之前已是有妻室之人。而且很凑巧，莱斯特之妻罗布莎特有一天突然命丧九泉，因此有好事者传说，罗布莎特是其丈夫为与女王成婚而故意谋杀致死的。不管此事是否属实，终究是人言可畏，女王深恐与莱斯特结婚会引来非议，有损君王尊严，终于未能结成连理。

1578年，法兰西国王亨利二世之弟、年轻的阿朗松公爵亲自登门向伊丽莎白求婚，但这场求婚却成了一场马拉松，直到5年之后，即1583年，50岁的伊丽莎白才明确宣布拒

绝了他的求婚。

阿朗松成为了最后一位求婚者。此后伊丽莎白便没有提过婚嫁之事,其中奥秘如何,那恐怕就是一个无法解释的谜了。

## 俄国女皇叶卡捷琳娜二世是怎样登上王位的

沙皇俄国在其长期的君主统治中出现了一位赫赫有名的类似中国的女皇武则天式的女沙皇——叶卡捷琳娜二世。那么叶卡捷琳娜二世是怎样登上皇帝的宝座呢?众说纷纭,有人说是继承,有人说是通过发动宫廷政变,那么她又是怎样发动宫廷政变的?这还得从她成为王室成员开始说起。

叶卡捷琳娜是俄皇彼得三世的妻子,她在为俄皇室完成传宗接代任务后,地位岌岌可危,丈夫彼得早已对其厌倦,人们早已将其忘记,她只是苦苦忍受耻辱和孤寂。

叶卡捷琳娜这位不同凡响的女人绝不可能心甘情愿做一名忠实的妻子和殉难者。她一方面靠追逐声色犬马的生活来满足自己已被激起的肉欲;另一方面,她在卧薪尝胆,耐心地等待着能使她成为女皇的机会。伊丽莎白通过没有流血的政变登上皇位就是她面前最好的例子。她将要在政坛上小试锋芒了。

叶卡捷琳娜为了达到目的,开始培植私党。她把禁卫军军官格里戈利·奥尔洛夫列为首选对象,奥尔洛夫的4个兄弟阿列克谢、费多尔、伊凡和弗拉基米尔都是禁卫军军官。叶卡捷琳娜如愿如偿,奥尔洛夫成了他的情夫。这既满足了她野马般的欲望,又为未来的宫廷政变提供了很好的机会。

彼得大公也并不是吃素的,他对叶卡捷琳娜的阴谋早有所闻,他也在积极行动。这个骨子里流着普鲁士的血液的昏庸之君,早就打算与他的情妇伊丽莎白·沃沦佐娃结婚而把叶卡捷琳娜甩掉。

1762年,荒淫暴戾的伊丽莎白终于死去。根据遗诏,彼得做了皇帝。新登基的彼得三世注定是俄罗斯的克星,他把俄国推到灾难的边缘。而他的登基,也将为他的妻子叶卡捷琳娜带来灭顶之灾。

彼得决定把叶卡捷琳娜幽禁在舒吕塞尔堡要塞,并且以他凶残乖戾的性格,他下一步就要动手杀妻子。

彼得三世好像也预感到有某种阴谋正针对他而来。他将叶卡捷琳娜的党徒之一帕塞克逮捕了。叶卡捷琳娜明白只有先下手,否则就只能做阶下囚甚至是命归黄泉。事不宜迟,1762年,在奥尔洛夫兄弟的支持下,叶卡捷琳娜发动宫廷政变。士兵们穿着俄罗斯的传统军服,簇拥在新女皇叶卡捷琳娜周围并且冲上前吻她的手、她的脚和她的衣服的下摆。女皇置身于欢乐的喧嚣中。所有的俄国人好像都很兴奋,他们高呼着"叶卡捷琳娜!我们的母亲叶卡捷琳娜",宫廷显贵、各国公使、神父争先恐后地欢迎他们的新女皇。

软弱无能的彼得三世被迫退位,接着又被软禁起来。在给叶卡捷琳娜的信中他这样

写道:“请陛下对我放心,我既不会想,也不会去做反对您本人和您的统治的事。”

虽然彼得对她已不构成威胁,但叶卡捷琳娜并不愿轻易放过曾给她耻辱的彼得,彼得不久就遭谋杀。叶卡捷琳娜的诏示说彼得死于剧烈绞痛,实际情况并非如此,彼得死时全身发黑,向遗体告别而吻他嘴唇的人自己的嘴都肿了。可见,叶卡捷琳娜对其十分怨恨,可能不管彼得对叶卡捷琳娜怎样,她都要当上女皇,但彼得对其确实起了极大的刺激作用。

## 日本皇女和宫下嫁将军德川家茂之谜

和宫是仁孝天皇的第八个女儿,贵为皇女的她在4岁时被许配给了贵族有栖川宫炽仁亲王。然而,在长大后,她却嫁给了将军德川家茂,这究竟是什么原因呢?

有人认为,正像历史上中外古今许多弱女子被作为政治交易的筹码一样,贵为天皇之女的和宫也身不由己地做了牺牲品,被政治的狂风怒涛推到历史舞台的前面。在德川幕府后期,掌握政权的幕府由于西方列强的侵犯,不得不屈从其强大压力,同意与西方各国通商,这种做法受到朝廷和尊王攘夷派的猛烈抨击。为了缓和与朝廷的紧张关系,同时,也为了平息普通百姓的不满情绪,幕府决策机构一方面重新明确幕府受命于朝廷的上下委任关系,另一方面推进“公武合体”运动。“公武合体”运动就是二者的联合,而作为“公武合体”的一项重大步骤,便是幕府奏请朝廷,希望将孝明天皇之妹和宫下嫁给第14代将军德川家茂。为此,幕府进行了许多活动,首先,他们中止了家茂与贵族见宫贞教亲王之妹伦宫的婚姻谈判,并且散布和宫的婚约者有栖川宫因为封禄甚少而对与和宫结婚感到不安等流言。但尽管如此,和宫仍然一如既往地加以拒绝,但是幕府还是再三奏请。孝明天皇迫于无奈,最后16岁的和宫只得十分不情愿地于1861年12月从京都来到江户,第二年2月,与同年龄的德川家茂正式举行婚礼。

但是也有人持反对意见,比如据将军府中的人的说法,和宫与德川家茂夫妻感情甚笃,家茂出征前一夜夫妻俩彻夜长谈,和宫还要求家茂顺路到京都替她买西阵出产的腰带,这后来作为家茂最后的礼物按照家茂的遗言被送到和宫手中,和宫收到这个礼物后,睹物思人,竟然茶饭不思,终日饮泣。又如和宫在朝廷官兵临城之际为德川家族通融说情,也似乎不是完全被逼无奈。有人认为,就和宫而言,与有栖川宫炽仁亲王的婚约并非出于自由的选择,其实和宫本人希望避开传统的皇族内部通婚的习俗,为寻求新的人生而与家茂结婚。这样说来,和宫与家茂结婚应该是非常幸福的了。

下嫁将军的和宫究竟是一个勇于追求幸福生活的榜样,还是一个值得同情的对象,这个问题和她下嫁将军的原因一样,成为解不开的谜。

## 日本天皇在二战后未被处死之谜

众所周知，日本是发动第二次世界大战的三大轴心国之一，而在二战的中国战场上日本军队更是对中国人民犯下令人发指的滔天罪行。那么为什么日本许多战犯被送上了国际军事法庭接受世界的审判，而作为当时日本最高统治者的天皇没有对战争罪行负责？而在众多日本战犯被处决的同时，天皇又身处何处呢？这在二战历史上不能不说是一件十分蹊跷的事情。

1945年8月15日，日本裕仁天皇《终战诏书》的播出向日本民众乃至世界正式宣布日本无条件投降。日本投降后，日本国内部分民众、一些受害国、国际仲裁机构乃至裕仁本人都认为天皇对战争应负起责任。日本国内一些进步群众团体的领袖以及部分深受战争创伤的同盟国呼吁：裕仁作为战争期间的国家元首是发动战争的元凶，理应作为头号战犯接受国际法庭的审判与惩罚；并再三提出应废除日本天皇制，改变日本现存的政治体制。为清算法西斯余孽，重建世界和平与公正，战后在东京设立了远东国际军事法庭。澳大利亚法官威廉·维著作为军事法庭的审判长也认为："如果不审理天皇，战犯一个也不能处以死刑。为了维护法律的公正，他应在国内或国外受到拘禁。"甚至裕仁本人也感到理亏，难以面对愤怒的世人，他觉得应理所当然地负起战争的所有责任。

于是，一个历史性的会面便决定了裕仁天皇的命运，世界历史也添上了几许神秘的色彩。1945年9月27日上午9时，裕仁头戴大礼帽，身穿燕尾服，亲自正式地晋见了美国五星上将麦克阿瑟将军，当时这位声名显赫的将军是盟军驻日本占领军的最高官员。在这次具有特殊意义的会见中，裕仁表现得体、态度坦然，勇敢地承认"对于日本政府的每一个政治决定和军事行动……我是唯一的责任者"。也正因如此，裕仁天皇给麦克阿瑟留下了非常好的印象，若干年后这位上将回忆起裕仁时曾说："在当时，我感到我面对着日本第一个当之无愧的有素养的人。"作为盟军驻日占领军总司令，麦克阿瑟指示裕仁否定日本注定统治世界的"大东亚"观点，维护世界和平，肃清国内黩武精神，另外否定天皇的神圣性，天皇由神回归为人。裕仁都一一照办。

在通盘考虑美国国家利益和盟军面临的形势后，麦克阿瑟在向总统杜鲁门的汇报中声称，"不能把日本昭和天皇作为战犯逮捕"。因为基于长久以来天皇在日本的特殊地位及对日，本民众的影响，保留天皇有利于帮助盟国占领控制日本。根据麦克阿瑟的建议，并考虑到政治上的需要，远东国际军事法庭审判员以表决的形式作出了裁决：凡涉及到日本天皇的各类起诉，均不予受理。这在很大程度上可以说是美国基于国家利益及全球战略的考虑而给日本天皇的一块"免死牌"。

第二年4月3日，远东委员会决定对天皇不予起诉。

6月18日，远东审判首席检查官基南在华盛顿宣布对天皇不以战犯论处。

与华盛顿相呼应的远东审判日本辩护团一致通过决议“不追究天皇及皇室。”

历史就这样给我们开了个玩笑，当东条英机等7名日本甲级战犯接受绞刑之时，战争中日本的最高领袖裕仁天皇却安然无恙，这是历史的错误还是天意？

## 不爱江山爱美人——英王爱德华八世放弃王位之谜

浪漫电影中常常出现“不爱江山爱美人”让人心动的情节。然而现实世界中，面对权与利，英王爱德华八世却做出了这一惊人之举。1936年12月11日，爱德华八世自愿放弃王位，而与一个曾两次离婚的平民妇女结婚，确实让人惊叹。

这位平民妇女就是沃丽丝·沃菲尔德，她既没有漂亮的容貌也没有超人的才华。可是1931年王太子在伦敦第一次遇到沃丽丝时，就为她通晓事理、举止潇洒的风度所倾倒，沃丽丝虽已近中年，但依然窈窕如初。王子对沃丽丝一见倾心，但是父母、王室、内阁及各自治政府上上下下竭力反对王子的这一举动。身患重病的乔治五世曾满怀忧虑地对首相鲍尔温说：“我死之后，这个孩子很快就会把自己毁掉！”

乔治五世病逝之后，王子登上王位以后就马上宣布要迎娶沃丽丝。他的决定遭到了包括首相鲍尔温在内的谋臣们的一致反对，而爱德华八世却回答：“我现在考虑的唯一问题就是自己配不配当沃丽丝的丈夫，和她在一起就是我永远的幸福……无论当国王还是不当国王，我都要娶沃丽丝，为了达此目的，我宁愿退位。”

由于政治风暴骤然来临，沃丽丝在“存心勾引国王，妄想当王后的‘美国冒险家’”等各种诽谤、咒骂声中悄然离去，她不愿由于自己的爱而使国王受到伤害。于是远在国外的沃丽丝写信给爱德华八世，要求分手。可是爱德华八世却说：“即使因为和你在一起我一无所有，我也没有怨言，比起你来，王冠、权杖和御座都不重要。”这爱情高于一切的誓言使沃丽丝在各种诽谤、咒骂声中得到安慰。

1936年12月11日，在位不到10个月还未加冕的爱德华八世发表了告别演说，他满怀激情地说：“我的朋友们，没有我所爱的那个女人的帮助和支持，我感到不可能承担我肩负的重任。”几个小时后，他便在皇家海军驱逐舰的护送下离开了英国，去有沃丽丝的地方了。

1937年乔治六世继位，封爱德华八世为温莎公爵。终于，爱德华八世与沃丽丝在法国结婚，并一起幸福地生活了35年。1972年，78岁的温莎公爵病逝，沃丽丝在对丈夫的思念中度过人生最后的14年。沃丽丝每天都要将丈夫的遗物整理好，并一直保持他生前的模样。在她的晚年整理了回忆录，并整天沉浸在她丈夫喜欢的音乐中。

1986年4月24日，沃丽丝因肺炎在巴黎郊外逝世，享年90岁，他们之间动人的爱情故事也暂告一个段落。但是作为“历史上伟大爱情一例”，它将永远被人们津津乐道。

人们对爱德华八世“不爱江山爱美人”的举动有着不同的看法和猜测，对此褒贬不

一:有人认为,王子是受"现代派思潮"影响,要以此来冲击腐朽的君主制度;也有人认为是王子经受不住沃丽丝美色的引诱;还有人认为王子是为了真挚的爱情。更让人无法理解的是沃丽丝从来不公开地为温莎公爵辩解,也不为自己洗刷冤屈,是被世俗和礼教所束缚,还是另有隐私?有朝一日人们也许可以了解这爱情的真正意义,也希望人们会从他们已公布的80多封情书中发现什么。

## 英国王妃戴安娜死之谜

在1999年,颇受世人瞩目的戴安娜王妃于巴黎死于车祸,使英法两国大为震惊,媒体与记者成了人们指责的对象,并由此而引发了一场长达数年的诉讼大战。究竟是谁制造了戴安娜的死亡事件呢?

1981年7月29日,美丽的戴安娜与查尔斯王子在白金汉宫结为夫妇。但是,婚后,他们发现,两人性格差距很大,查尔斯喜爱的马球丝毫引不起王妃的兴趣;而戴安娜喜爱跳舞亦跟稳重的王子格格不入,再加上王室的礼仪烦琐,这些促使二人终于在15年后劳燕分飞。消息传出后,人们大多将责任归咎于查尔斯王储,对戴安娜王妃多抱同情态度。

后来,多迪·法耶兹出现在戴安娜的生活中,二人一见钟情,很快坠入爱河。1999年8月31日,戴安娜与法耶兹在结束地中海之旅后返回巴黎,并在丽斯酒店共进晚餐,随后二人一同乘车前往法耶兹在巴黎第16区的豪华住宅。为躲避记者追踪,饭店派保罗为他们开车。保罗把时速提到160公里。在阿尔马桥下隧道前面发生了意外事故。司机保罗和多迪当场毙命,戴安娜在后座,也身受重伤。记者们追踪而至,但是他们没有对伤者进行抢救而是围在汽车残骸周围,举起相机从各个角度拼命拍照。尽管戴安娜后来被火速送往医院救治,但是,终因心肺受重伤不治而亡。保镖重伤后幸存。

戴安娜遇难事件使英法两国为之震惊。巴黎警方迅速对戴妃死因展开调查。最初调查指出司机保罗是酒后驾驶,每公升血液酒精含量达到1.75克。但是后来不断有人证实保罗早已戒酒,开车当晚并没有喝酒。

戴安娜的死使媒体与记者成为人们指责的对象。戴安娜早就指责过英国媒体对她的骚扰。这次车祸可以说又是为躲避记者追踪超速驾驶而造成的。更令人气愤的是,车祸发生后,记者没有对伤者进行及时抢救,反而忙于拍照抢镜头。戴安娜的弟弟潘塞伯爵反应强烈,他非常气愤地说:"那些鼓励摄影记者不顾一切拍摄戴安娜照片的报业主编们,你们的双手终于沾染了戴安娜的鲜血!"

1999年,法国地方法院裁定造成车祸的原因是司机酒后开车以及超速驾驶,但控方认为,法官在做出判决时还应该考虑摄影记者的因素,因为记者的追赶是导致车祸的直接原因。于是他们向最高上诉法院提出上诉。就这样,与戴安娜遇难车祸有关的9名摄

影记者和1名报社摩托车手受到控告。

最后,法院最高上诉法院做出判决,支持下级法院决定,宣布这9名摄影记者和1名摩托车手杀人罪名不成立。最高上诉法院的这一判决结束了长达数年的诉讼大战。但在另外一起诉讼中,这9名摄影记者仍需接受侵犯隐私指控调查,因为他们在车祸发生后对车内拍照已触及人的隐私权。

## 尼泊尔王室枪杀案到底是谁制造的

要列举出世界上守卫森严的地方,王宫应该算得上是一又个,然而,就在戒备森严的尼泊尔王宫里,发生了一起耸人听闻的枪杀案。

2001年6月1日晚,尼泊尔国王比兰德拉、王后艾什瓦尔雅、小王子尼拉詹、公主什鲁蒂等10名王室成员在纳拉扬希帝王宫被枪杀身亡,其他24名人员受伤。又据报道,王储迪彭德拉在开枪射杀了国王和王后后开枪自杀未遂,身受重伤,后经抢救无效于6月4日去世。

事后尼泊尔王宫事件调查委员会公布,这起王室枪杀事件完全是由前王储迪彭德拉一人造成的,其主要原因是他当天晚上喝威士忌酒过多。

而最流行说法是王后与王储在选择王妃问题上发生了争执,王储一怒之下杀了全家,最后饮弹自尽。当年王储迪彭德拉选定的意中人是德芙雅尼。德芙雅尼的母亲乌沙·拉吉是印度瓜廖尔土邦王的女儿,嫁给了尼泊尔拉纳家族的帕舒帕逖·拉纳,拉纳家族是尼泊尔最显赫的家族,后又分为两个相互对立的分支。而王后艾什瓦尔雅与德芙雅尼分别属于这两个分支,王后不希望与自己家族对立的成员成为未来尼泊尔的王妃,更何况德芙雅尼还具有印度血统,尼泊尔的反印情绪又很严重。

由于迪彭德拉坚持非德芙雅尼不娶,最后艾什瓦尔雅王后警告儿子说,如果他一意孤行,她将让国王废除迪彭德拉的王储身份。这无疑在迪彭德拉心上捅了一刀。同时,迪彭德拉对民主政治深恶痛绝,他敦促国王恢复君主立宪制度,遭到了父亲的否决。王储有一种巨大的挫折感。当他的婚姻受挫,在家族政治中不如意,他是否会下狠心报复全家呢?还是有人借机在制造灭门血案呢?

但调查委员会的调查结果本身亦难以服人。如果真的是王储醉酒杀人,为什么没有警卫上前阻止?既然是晚宴,难道没有服务人员在场吗?血案发生后,为什么没有验尸就把王室成员的尸体匆匆火化?

针对调查小组的王储酒后杀人一说,又有报纸宣称,尼泊尔军方一名军医在对迪彭德拉王储的血样进行化验后宣布,王储血样中并没有酒精成分。这一报道又为本已疑点丛生的血案抹上了一团疑云。

又据说让迪彭德拉王储致命的子弹是从其背后射进去的,这就排除了自杀的可能。许多尼泊尔国民对凶手是否另有其人提出了疑问。一位尼泊尔商人说:“我认为这次血

案是其他人干的。一个真正的尼泊尔人是不会杀父弑母、残害手足的。这是政府在捣鬼。”

一个王储真的会做下这种十恶不赦的杀父弑母的罪行吗？这场王室枪杀案的真相又如何呢？这所有一切，只能成为尼泊尔人民心中永远的谜了。

# 政界谜团

## 古罗马政治家苏拉退隐之谜

谁不想拥有最高的权力，谁不想处万人之上，君临天下？然而，古代罗马著名的政治家、军事家苏拉在夺得最高权力以后却又自愿放弃。他的突然引退，一直是千百年来人们感兴趣的问题。

苏拉公元前138年出生于古罗马的一个破落贵族家庭，他自幼喜爱文艺，善于交际。30岁之后，他时来运转，经济状况大为好转，战争中机缘巧合使其成为民族英雄，50岁时，他在元老院的支持下当选为执政官，后又经过与马略的两次斗争，终于建立了他的独裁统治。苏拉为了终身掌握国家的最高权力，不惜践踏民主传统，强奸民意，威慑元老院，最后终于取得终身独裁官职位，集军政财权于一身。苏拉为了确保自己的终身独裁统治，进行了种种“宪政改革”。他取消了民众大会的否决权，削减了保民官的权限，把自己的大量亲信安插在元老院。

可是，令人不解的是，苏拉在取得终身独裁统治权的第三年突然宣布辞职，最后竟以一个普通公民的身份到他的一座海滨别墅隐居。他曾经为争夺最高权力赴汤蹈火，甚至不惜以道德的堕落、国家的灾难和人民的生命为代价，而现在，正当他的权势如日中天的时候，他却自愿放弃了这种最高权力，这是为什么呢？

至于引退的原因，苏拉本人没有说。据说，当他决定放弃他的权力时，曾在广场上发表过一次演说。他在演说中提出，如果有人质问他的话，他愿意说明辞职的原因，可是，在那种情况下，绝不会有人敢冒着生命的危险去质问他。辞职以后，一个青年曾当面辱骂他，苏拉竟然默默忍受了这个青年的辱骂，但他说过这样一句话：“这个青年将使以后任何一个掌握这个权力的人都不会放弃它了。”

由于苏拉本人并没有说明引退的原因，人们纷纷猜测。有人说他在三年独裁统治后还政于民是明智之举；有人说他是由于改革无望而急流勇退；有人说是他在满足权力欲望后厌倦战争、厌倦权力、厌倦罗马而向往田园生活，更有人认为是他患了严重的皮肤病，无法亲理朝政而无可奈何地放弃了政权。

虽然说人生的价值在于过程而不在于结果，虽然说要只问耕耘，不问收获，但苏拉由一个权力狂一下子转变为笑观花开花落的隐士，这其中的滋味只有他自己才能体会了。

## 华盛顿死因难明

美国第一任总统华盛顿在完成了历史赋予他的使命之后，于1798年初冬，悄悄回到了自己离别16年的家乡——弗农山庄。66岁的他准备在这里安度自己的晚年，一年以后，死神却奇迹般地夺去了他的生命。而对他的死因，至今没有一个确切的说法，两个世纪以来一直困扰着史学家们。

1799年12月12日，天空阴沉沉的，好像要有一场大雪。对于这天的天气，华盛顿早有预见。但他仍旧骑上马开始巡视，他是上午10点钟出去的，下午3点钟才回来。

第二天早晨，他感到嗓子痛，不能再出去巡视了。下午，他的嗓子开始嘶哑。到了晚上，嗓子哑得更加严重。但到了夜里，他冷得全身发抖，呼吸不畅，凌晨两三点钟，他叫醒了夫人，但又怕她着凉，没让她起床。清晨，女仆进来生火，才把利尔先生叫来。此时华盛顿已呼吸困难，话也说不清了。他让人去把克雷克大夫请来，同时，在医生没来之前，让罗森斯给他放血。

大约4点30分，他让夫人在写字台中取出他早就写好的两份遗嘱。他看了一下两份遗嘱后，让夫人把其中一份遗嘱烧掉，另一份保留，放到她的密室里。夫人从密室回来后，华盛顿握着妻子的手，说："这场病可能马上让我离开这个世界，如果真是这样，你要清理一下账目，把款项结清，另外你还要把我那些关于军事的书信文件仔细整理一下。"

大约5点钟，克雷克大夫来到房间里。

华盛顿说："医生，我现在很痛苦，从一得病我就知道死神这次是不会放过我的。不过，死对我来说并不可怕。"

华盛顿又说："谢谢你们的照顾，不用替我操心，我很快就要去了。"

他接着又躺了下来，大家也都走出了房间，只留克雷克大夫一人照看。

晚上，又采取了其他的治疗方法，但都收效甚微，这次医生让他服什么药他就服什么药了，利尔先生后来在书中叙述道：

"大约10点钟，他几次都要说话，但都无法说出。最后，他终于说了一句话，'我快不行了。我死后的三天再下葬，葬礼要尽量简单。'我这时已难过得说不出话，只好向他鞠了一躬，表示同意。但他没有理解我的鞠躬，说：'我的意思你明白吗？'我说：'明白了。'他说：'那我就放心了。'"

"在他去世前大约10分钟，他的呼吸通畅了很多。他变得很安详。他还伸手，摸自己的脉。忽然他的脸色变了，我连忙叫克雷克大夫，坐在火边的大夫急忙到了病床边，但一切都结束了：华盛顿的手从腕部垂了下来，停止了呼吸。克雷克大夫蒙着脸哭了起来。华盛顿就这样没有叹息、没有挣扎地离开了我们。"

华盛顿的死因却一直没有被查实，他得的是什么病、医生为他诊断的结果是什么、给他吃的药对病情有没有作用、药名等都无人知道，而他生前为自己准备两份遗嘱的目的

是什么？是不是其中另有隐情？

## 列宁是被毒死的吗

伟大的革命导师列宁一生光明磊落，坦坦荡荡地做人，然而，他的死却充满了神秘的色彩，成为一个难解之谜。

列宁在临死之前，暗中口述了《给代表大会的信》，这一文件将作为“列宁的遗嘱”载入史册，因为他提出的条件是这封信应当在他死后举行的那次代表大会上宣读。在这封信里，他评价了自己所有的亲密战友，并且指出了每个人的相当重大的缺点。斯大林是列宁最后说到的一位。领袖把斯大林同托洛茨基放在一起进行了评价：“分裂的危险，一大半是由他们之间的关系造成的，而这种分裂是可以避免的……把中央委员人数增加……就可以避免分裂……斯大林同志当了总书记，掌握了无限的权力，他能不能永远十分谨慎地使用这一权力，我没有把握。另一方面，托洛茨基同志……大概是现在的中央委员会中最有才能的人，但他又过分自信，过分热衷于事情的纯粹行政方面。”

列宁弥留之际，布哈林在列宁床边。布哈林回忆道：“我跑进伊里奇的房间，伊里奇已快咽气。他的脸向后仰，脸色苍白，呼呼地喘气，手悬在半空。”季诺维也夫在文中这么写道：“伊里奇死了，一小时后我们乘车去看已不在人世的伊里奇，有布哈林、托姆斯基、加里宁、斯大林、加米涅夫和我。”斯大林就这样把布哈林弄到莫斯科去了。托洛茨基后来也说，正是斯大林下毒害死了列宁。而从以上材料中也可以看出，似乎这一说法证据确凿。

然而有人却不这样看，维·什克洛夫斯基教授从名医什克洛夫斯基的遗物中找到了本来应该已被销毁的奥西波夫医生和多布罗加耶夫医生的诊断书。奥西波夫医生是列宁的一个主治医师，多布罗加耶夫医生是言语矫正专家，曾帮助列宁恢复语言能力。这份诊断书中这样写道：“最终诊断否定了列宁的病是由梅毒引起或他是被砒霜毒死的说法。原因是动脉粥样硬化和脑血管受损。列宁的父母也死于此病。”

列宁究竟是被毒死还是病死的呢？这位伟人如何走完他最后的人生旅程？这一切吸引着人们在领悟这位伟人的思想的同时思索着这个未解之谜。

## 希特勒性别之谜

法西斯头子希特勒一生臭名昭著，然而，正因为其臭名远扬，才让人对他更加感兴趣，甚至对于他的性别问题人们也产生了怀疑。

一位研究者写道：“从生理上看，希特勒不是一个仪表堂堂的男子汉，当然更不是理想观念中柏拉图式的伟大军事领袖和新德意志的缔造者。他的身高不及国人的平均高度，臀部宽大而双肩窄小，肌肉松弛且双腿短小，一副纺锤造型。沉重的长统皮靴和宽大

的长裤遮盖着他的臀部。他躯干宽大,但胸脯凹陷,人们说他的军服下填塞着棉花遮掩这一缺陷。"

曾在希特勒身边工作了3年的女秘书说希特勒在其情妇面前就像是慈父一般。他喜欢年轻貌美的女性不完全是由于性欲。他喜欢与女人调情,但他又考虑调情的后果。他不喜欢别人接触他的身体,甚至连医生的检查他都拒绝。一位西班牙外交官的回忆录中讲述希特勒曾向一位名叫玛杰达的女人透露:他之所以对许多女性在身体上的奉献嗤之以鼻,是因为第一次世界大战中一颗枪弹击中了他的生殖器,造成他性生活的障碍。而一些医学家倾向于认为希特勒是梅毒病患者,他的睾丸被他的私人医生切除了,倘若没有梅毒病使希特勒丧失了性欲这一原因的话,是很难解释清楚希特勒拒绝那么多美貌女性的奉献的原因的。

希特勒像

20世纪80年代,东德历史学家召集了一个会议,韦丹堡的历史学家史丹普佛宣布他获得了一份材料,证实希特勒并非一个十足的男子,而是一位女性。这份秘密材料是由希特勒过去的副手也就是战犯赫斯的一位友人提供的。在赫斯留下的日记中有许多关于希特勒的个人秘密,如他的出生时身体有严重缺憾,后来隐瞒了他的真正性别,一直当作男孩子养大。1916年他在第一次世界大战中受伤,军医发现他的生理构造类似女性,但希特勒冒充男性过活。因此他不得不经常服用雄性荷尔蒙,并且采用种种隐瞒的办法。所以他命令人把他的家庭日记、健康记录和军旅生活记载全部销毁。这些个人秘密,只有赫斯、希特勒的情妇爱娃·布朗、他的私人医生以及几个贴身仆人知晓。

金庸小说中的东方不败为求一统江湖而变得不男不女,最终落得一个悲惨的下场,这与力求统一全世界的战争狂人希特勒似乎有些相通之处,这一切只是为对二战感兴趣的人提供了一个新的话题。

## 希特勒选用卐作党徽有何用意

希特勒采用了红地、白心、黑卐字来作为纳粹党的党旗,作为法西斯主义的象征,这是出于什么用意呢?

他在《我的奋斗》中这样解释说:"任何党都应该有一面党旗,用它来象征庄严和伟大……黑、白、红3色的旧帝国的国旗……不适合作为我党的象征,因为所代表的德国,可

能在以后会受尽耻辱,要被马克思主义所击败,而我党却是要消灭马克思主义的。所以我们不应该沿用旧的德国国旗……但是,在我的理想中,我们的党旗也应保存旧国旗中的黑、白、红三色。我做了很多试验,终于决定我党的党旗最后的形式是红地之中的一个自圆,圆中再画上一个黑色的卐字……"不久,它也成了维持秩序的军队的臂带的图案。

从以上这些话,可以清楚地看到他既把卐当作反马克思主义的标志,又把它当作争取纳粹主义胜利的斗争使命的象征。但为何选用卐字来作为纳粹主义的象征,希特勒并没有明确解释其原因。西方学者对此作过许多推测。有的认为,当希特勒在维也纳流浪时,看到反犹政党的党徽是用卐字来作标志的;也有的认为,德国的反犹的一些右翼组织是用卐字作标志的。其实,当希特勒还很小的时候,就对卐字有着深刻的印象了。美国学者罗伯特·佩恩在其所著的《希特勒传》中对此有过一段描述。

希特勒全家于1897年迁到林茨和萨尔斯堡之间的兰巴赫镇居住。那里有许多古老的教堂,其中有一座建于11世纪的东正派大修道院,希特勒进了这所修道院的学校,立刻被这里的一切迷住了。在修道院的过道上、天井上、修道士的座位上及院长外套的袖子上他都能见到一个卐字标志。希特勒就在附近的拐角处居住,他每天都能透过他住房的窗口看见卐字。

卐字是一个带钩的十字。修道院院长西奥利多赫·冯·汉根视它为自己名字的双关语。希特勒非常崇拜院长显赫的权势,所以将卐看成是院长的象征。他后来回忆说:"我屡次因教堂里的庄严、豪华的庆典欣喜若狂。我崇拜修道院院长,把他看成是我最渴望、最崇高的理想,这就像我的父亲把乡下的神父看作是他的理想一样,我认为这是很自然的。"

罗伯特·佩恩认为,冯·汉根院长的标志图很可能就成为日后希特勒的卐字的原型。

但这种种猜测都是人们在研究希特勒这一特殊的历史人物时所做的假想,究竟希特勒采用卐作为纳粹党标志有何用意,里边是否藏有什么奥秘,目前还无人得知。

## 斯大林之子在纳粹集中营中死亡之谜

令前苏联人万分意外的是,1941年6月22日,20个月以前还在与他们共享瓜分波兰的喜悦的昔日朋友希特勒,会在这一天下令向前苏联全线发动战争突袭。在几乎没有准备的情况下,前苏联全线溃败,主要的工业、农业区相继被德军占领。

更富戏剧性的事发生在战争开始20多天的时候。在前苏联第14坦克师被击溃后,斯大林之子中尉军官雅科夫·朱加什维利成了德军的俘虏。

但前苏联毕竟不是法国,有着广阔的土地、雄厚的工业基础和英勇的军队。随着德国多线作战,前苏联逐步掌握了战争主动权,在斯大林格勒战役中的德军将领保卢斯失利被迫向苏军投降。希特勒传信给斯大林,希望苏方释放保卢斯将军,作为交换条件,德

国方面愿意释放已关押了半年多的斯大林的儿子雅科夫·朱加什维利。苏军统帅斯大林没有因此动摇,他让中立国的红十字会转告希特勒:"我不喜欢用一名将军交换一名士兵。"这就是战争期间的价值观,由此前苏联人民更加敬佩斯大林,为他毫不自私、一心为前苏联人民着想深深感动。但这对于雅科夫无疑是当头一棒。

果然雅科夫得到这条消息后极其失望,他在饥饿的俘虏中间目睹了濒临死亡的人们那种绝望的神情,斯大林所说的"没有战俘只有叛徒"的话也使他无脸回到故土去。当听说斯大林不愿"用一名将军交换一名士兵"的消息后,雅科夫在精神上遭受重创。但是雅科夫却不知道,斯大林没有一刻不在为营救他而努力,他特别下令,责成有关方面进行过两次营救行动,但都以失败告终。

雅科夫被关押的集中营里还有许多英国军官。但是英俄两国的军人们关系并不是很好。他们互相指责对方与德军看守的关系,互相鄙视。雅科夫看到同盟军之间也是经常恶语相向,情绪低落到了极点。而这时,已到1943年4月。有一天,一名看守将有关苏军在前苏联境内的卡廷森林屠杀成千上万的波兰军民的报道拿给雅科夫看,雅科夫脑中关于正义与非正义的观念彻底崩溃,这次,他更加失望了。

终于他在同一名英国人发狠打了一架后,突然飞奔而去,这位炮兵中尉疯狂地向电网奔去。当时,哨兵朝扑向电网的雅科夫开了枪。但有些历史学家认为,当时雅科夫已经在电网上自杀了,因为最高统帅的儿子落于敌人之手的羞愧、永远也无法获救的绝望、斯大林屠杀波兰军民这一切让他被钉在了耻辱柱上,他成了众人的敌人。在这种情况下,他别无他途,只有自杀。但这一点值得商榷,因为雅科夫在集中营已经呆了两年,而且在斯大林屠杀波兰军民的前后,曾和他的几位波兰难友两次策划过越狱。这一切又表明雅科夫直到死前从未放弃过生的努力。由于雅科夫死前没有什么遗言留下,他是自杀还是他杀可能将永远成为一个谜。

## 女间谍川岛芳子有没有被枪决

二战时期的女间谍川岛芳子在日本可谓是闻名遐迩,在中国可谓是臭名昭著,在中国抗日战争胜利后,这位风流女间谍的去向如何呢?她到底有没有被枪决呢?

日本在1945年8月15日投降之后,全国人民要求对汉奸进行严惩,几名手持短枪的国民党政府宪兵于10月10日在北京把川岛芳子逮捕了,他们把手铐戴到了她的手腕上,给她头上蒙上黑布,暂时在一个军队司令部的仓库内关押。两个月后先在北新桥的前日本陆军监狱内关押,后又被转移到远郊姚家井河北第一监狱的女监第3号牢房,这是国民党的模范监狱,关押的主要是大汉奸。

1948年3月25日早晨6点40分,她在第一监狱西南角的场地上被秘密枪决。她在行刑前给狱长和其养父等人写了遗书,并曾请求穿上黑上衣、白绸裤子,但没有被批准。在行刑前各报记者被通知可以采访,但在执行死刑时,除了一位美籍美联社记者外,其他

中国新闻记者全部被挡在了门外。事后女尸被停放在第一监狱后门的自强路上，直到7时半监狱方面才引导记者对此女尸进行参观。尸体脚朝北，头朝南，身着灰色囚衣，里面穿红色毛衣、蓝色毛裤，子弹从后脑射入，又从鼻梁射出，头发披散，满脸血污，根本无法分辨面目。

川岛芳子像

但对于监狱方面的出尔反尔各报记者极其不满，不断质问司法部门。对于记者们的质问法院也无可奈何，最终不了了之。但是，对川岛芳子的枪决真相却众说纷纭，闹得满城风雨。传闻最多的是一个名叫刘风玲的女犯以10根金条的代价做了川岛芳子死刑替身。

日本一位研究川岛芳子的专家、东京大学渡边龙策教授还就川岛芳子之死提出一连串质疑：最为关键的行刑场面为何会被搞得这样神秘？为什么会违背惯例，把新闻记者都赶出现场呢？被处决者的脸部为何被弄了那么多的泥土和血污，以致无法辨认人的面目？为何单单选择看不清人的面孔的时间行刑？渡边龙策教授还提到：川岛芳子的哥哥金宪立说川岛芳子已经去了蒙古，之后北上前苏联；还有人说川岛芳子已到美国去了。

川岛芳子的来历本来就是一个谜，而到最后，她的死也成了一个谜，看来，这位风流女间谍真可谓做到了“来无影，去无踪”。

## 前苏联政治家基洛夫死因莫测

充满了温馨甜蜜的爱情与充满了权力斗争的政治似乎是风马牛不相及的事情，然而，这二者却总是发生某种微妙的关系，前苏联政治新星基洛夫被刺一案就是如此。

1934年12月1日，联共(布)中央政治局委员、列宁格勒州委第一书记基洛夫去找州委第二书记丘多夫了解关于取消列宁格勒实行的面包配给制的问题所做的准备工作进度情况。这个时候，基洛夫的警卫却违反了警卫工作守则，走在距离基洛夫很远的地方。当基洛夫伸手去开门时，一个潜伏在走廊已久的刺客向他射出了子弹。

基洛夫被誉为刚刚升起的政治新星，在党内的地位简直可以同斯大林平起平坐了，为什么他会如此神秘地陨落了呢？基洛夫为何会如此轻易地被谋杀？有没有其他的人在幕后指使？到了今天，人们尽管已揭露了许多真相，印证了许多事实，但还是有许多不被人所知的谜有待解开。

说法一是基洛夫死于情杀；说法二是情杀的背后隐藏着一场政治阴谋。总之，似乎都与一个“情”字有关。

许多当事人在回忆这起震撼整个前苏联的“基洛夫案”时，谁都没有提到基洛夫有可能死于情杀。但却有大量的事实被揭露，是关于凶手尼古拉耶夫如何杀害基洛夫的内幕。亚历山大·奥尔洛夫将军曾经是一位前苏联内务部官员，做了如下的记述：

“在党内地位愈发举足轻重的基洛夫，逐渐成了斯大林的绊脚石，而且他从不对斯大林唯唯诺诺。但在1934年的那时候，斯大林还没有足够的权力随意处置一位政治局委员。更何况随着基洛夫的威望越来越高，他的地位也越来越重要，要想定他的罪并不是一件容易的事，唯一的办法就是除掉他，并把这个弥天大罪加在原反对派领袖的头上，继而一箭双雕，一面高喊着‘血债血还’的口号，一面大刀阔斧地除掉所有对领袖具有威胁的人。”

而且几乎所有当事人、知情人都非常肯定，“基洛夫案”是有着幕后策划的政治阴谋。常言道：“若要人不知，除非己莫为。”据有关人士透露，早在1934年夏，基洛夫在哈萨克斯坦出差时，就有人企图杀害他。距基洛夫被害的1个月前，一位在内部工作的高级官员忧心忡忡并好像有先见之明地对他的朋友说：“一场可怕的暗杀活动正在列宁格勒酝酿着。”

如果说基洛夫遇害前的种种迹象已向世人表明，这时一场蓄谋已久的政治阴谋，那么在案发后案件的见证人纷纷“失踪”，就更让人坚信这是一场政治的阴谋。

当然，在这个问题上，也有不同意这是一场政治阴谋的说法。基里琳娜就断言，关于斯大林参与谋杀基洛夫的说法是没有根据的，因为从来就没有发现过任何证据，无论间接的还是直接的。

“爱情与阴谋”这出戏在基洛夫案里上演完了，留给观众——后来者的印象是什么呢？

## 斯大林是死于谋杀吗

谁都不会忘记20世纪的那场反法西斯战争，在欧洲战场上，当法、英在希特勒的进攻下纷纷溃败的时候，是前苏联人的火炮击碎德国人的坦克。斯大林的一声怒吼，使世界又看到了一位巨人。然而20多年后，这位巨人——前苏联人的核心却死得不明不白，关于他的死因，至今仍是一个谜。

斯大林的生活以神秘开始，又以神秘告终。

1977年，斯大林逝世的周年纪念日里，雷宾找到了几个在斯大林逝世时近郊别墅工作过的卫队的工作人员。

雷宾说记录下了他们的叙述作为证词。

“2月28日夜里，政治局委员们在克里姆林宫中看完电影后，就驱车前往别墅。到斯大林别墅去的有赫鲁晓夫、贝利亚、马林科夫和布尔加宁。他们在别墅一直呆到清晨4点钟。当时在斯大林处值班的是高级工作人员斯塔罗斯京和他的助手图可夫。别墅值

班的是警卫长奥尔洛夫的助手帕维尔·洛兹加乔夫……

"客人走了以后,斯大林就躺下睡觉了。此后他就再也没有走出自己的房间。"

除了这些以外,雷宾还单独记录了斯塔罗斯京、图可夫和洛兹加乔夫的证词。斯塔罗斯京:"从19点钟起,我们开始为斯大林房间中的寂静感到不安……在没有召唤的情况下,我们两个(即斯塔罗斯京和图可夫)都不敢擅自进入斯大林的房间。"

于是,他们叫洛兹加乔夫进去看。帕维尔·洛兹加乔夫就成了第一个看见斯大林躺在桌旁地板上的人。洛兹加乔夫说,当把客人送走后,警卫员伊万·瓦西里耶维奇·赫鲁斯塔廖夫传达了"当家的"命令,让大家都去睡觉。洛兹加乔夫还是第一次听说"当家的"说这种话。

斯大林就这样在他自己造成的恐怖气氛和官样文章的环境下死去了。也许,人们永远也不会知道,那天夜里在"当家的"那几间关着的房里究竟发生了什么事情,但不外乎有两种可能:

或者是"当家的"真的让大家都去睡觉,而夜里他中了风;或者是……

或者是赫鲁斯塔廖夫被某人给收买了,受到某人的指使,让服务人员都去睡觉,为的是让某个人们不清楚的人物或者自己可以与"当家的"单独在一起。然而,收买赫鲁斯塔廖夫的又是谁呢?

是赫鲁斯塔廖夫自己潜入了斯大林的房间还是另有其人?抑或他们在"当家的"喝过酒后昏昏入睡的情况下给他打了针而引起了中风?是否"当家的"在感到不适之后仍然醒了过来,并挣扎着试图呼救?是否针剂起了作用,使他只能勉强走到桌旁?如果事情真的是这样,那他们理所当然可以去睡觉了。

后来,直到赫鲁晓夫时期,一直有这样一种传说流传着"当家的"并不像正式公告所宣布的那样死在克里姆林宫里,他是在近郊别墅去世的。

这不过也是传说而已,在找到确凿证据之前,斯大林的死因仍不能定论。

## 格瓦拉为何在古巴胜利后远走他乡

在中国,范蠡在吴越战争胜利后携西施隐居的故事被传为佳话,谁又能想到,有"红色思想家"之称的古巴革命领导人切·格瓦拉在异国也上演了同样的一幕,只是不知他身边有没有美女相伴。

古巴革命胜利以后,他先后被新政府委任以土地改革全国委员会工业部主任、国家银行行长和工业部长等重要领导职务。在任期间,他多次代表古巴政府和统一革命组织全国领导委员访问亚非拉各国,出席各种国际会议。他在国内外均享有盛誉。

然而,在1965年4月以后,格瓦拉退出了公众生活,而后就秘密出走了。当年,人们对他的出走感到迷惑不解,如今,对他出走的原因进行了长期探讨的学者们仍然众说纷纭,莫衷一是。尽管如此,对于格瓦拉出走的原因不外乎下述4种看法。

首先,格瓦拉在经济建设和思想建设路线上与古巴其他领导人存在着严重的分歧。新政府成立后,格瓦拉强烈要求实行严格的中央集权路线,要缔造"社会主义的新人"。可是有的人主张不要过度集中,应该给国营企业一定的自主权。卡斯特罗的观点却十分矛盾,他有时赞成精神鼓励,有时赞成物质刺激。

第二,格瓦拉对他主管的工业改革的失败感到极度失望,因而出走。

第三,有些学者认为,迫使他出走的因素是前苏联对格瓦拉政策的反对。前苏联在几个方面都不同意格瓦拉的政策。一是不同意格瓦拉在古巴国内推行反对物质刺激的政策,因为当时前苏联赫鲁晓夫正在推行这样的政策;二是赫鲁晓夫对格瓦拉倾向中国的政策非常不满。

第四,与第三种意见紧密相关,格瓦拉对于在拉丁美洲直接开展革命战争更感兴趣。格瓦拉的这一思想,是经过长期考虑的。而且,格瓦拉的出走有明确的目的,他是怀着视死如归的决心出走的。他在临走之前写给母亲的告别信中作了如下表述:"我相信武装斗争是各族人民争取解放的唯一途径,而且我是始终不渝地坚持这一信念的。许多人会称我是冒险家,只不过是另一种类型的,是一个为宣扬真理而不惜捐躯的冒险家。也许结局就是这样。我并不寻找这结局,但是,这是势所难免的。如果是这样的话,我在此最后一次拥抱你们。"

在急流勇进还是功成身退之间,格瓦拉做出了自己的选择,至于做出这样选择的原因就只有他自己知道了。

## 刚果总理卢蒙巴是被比利时人杀害的吗

帕特里斯·埃梅里·卢蒙巴是著名的刚果民族英雄,刚果共和国首任总理。1960年9月,刚果陆军参谋长蒙博托发动军事政变。10月10日,刚果国民军和联合国军以保护"为名,将卢蒙巴软禁在总理官邸。

1961年1月17日晚,卢蒙巴、奥基托和莫大波洛三个人,偷偷地被带到伊丽莎白维尔郊外一所孤零零的别墅里,加丹加宪兵里三层外三层将别墅围个严严实实。这一夜,三人又受尽了非人的折磨。加丹加宪兵不让他们吃饭,不让他们喝水,还轮换着使用各种方法对三人进行侮辱、殴打。

随后不久即传出卢蒙巴的死讯,但到底是谁杀害了卢蒙巴呢?为什么要杀害卢蒙巴总理呢?这在40年后的今天才找到答案。

比利时社会学家卢多·德维特,在他的著作《杀害卢蒙巴》中证明了这位前刚果领导人的预感,最终推翻了在这以前布鲁赛尔一直宣称的原因:就是卢蒙巴被害应归结在"黑人政客"之间的算账行为的论点。对于他们——比利时的政府、军队和警察在杀害卢蒙巴这一事件中所扮演的角色,《杀害卢蒙巴》一书言之凿凿。至此,比利时名为路易·米歇尔的现任副首相兼外交大臣,也只好同意成立一个议会调查委员会,宣称一定要还总

统一个清白。比利时外交部的文件资料详细地记载着卢蒙巴被害“是比利时政府作出的,并且,比利时的军官和外交官员以及一些拥护比利时的刚果人共同执行的”。在德维特看到的材料中,有比利时前非洲事务大臣哈罗德、达斯普勒蒙、兰当在1960年10月5日发给比利时驻布拉柴维尔领事馆的一份电报,兰当指出:“为了刚果、加丹加和比利时的利益,一定要除掉卢蒙巴。”

为什么比利时领导人如此仇恨卢蒙巴,以至于要策划和组织杀害卢蒙巴呢?首先,他们痛恨卢蒙巴使刚果军队实现非洲化,加快比利时人离开刚果的进程。其次,他们认为自己的利益受到了威胁,原因是卢蒙巴在冷战时期竟敢利用前苏联援助,为了捍卫本国领土完整,反对加丹加分裂出去,这就损害了自私自利的比利时工商业者的利益,还有他们和一些政治盟友们的计划。比利时的工商业者及其政治盟友为继续控制富裕的加丹加省,曾企图将其分裂出去。1960年6月15日,为了让加丹加这个相当于半个比利时大的地区,痛快地从刚果分离出去,比利时议会修改了关于刚果结构的基本法,许多比利时“顾问”曾帮助夺取这些不当权力。所以,为除掉卢蒙巴,达到自己的目的,这是最痛快的手段。

对于卢蒙巴怎么死的,当时众说纷纭,莫衷一是。有的说被枪杀;也有的说是被扔在硫酸桶里活活烧死的;另外一些人说他是被活埋的。总之,卢蒙巴是如何死的谁也没有拿出确凿的证据,仍是个未解之谜,相信终有一天,真相会大白于天下。

## 谁谋杀了马丁·路德·金

以《我有一个梦想》的演讲闻名全世界的诺贝尔和平奖获得者马丁·路德·金也许不知道,他真正的“dream(梦想)”应该是让人们查出他被刺杀的真相。马丁·路德·金在1968年4月4日傍晚,在田纳西州孟菲斯市洛兰停车场旅馆遇刺身亡。警方查出凶手的真实姓名是詹姆斯·厄尔·雷,他是个抢劫惯犯,曾被判入狱20年,1967年4月成功越狱。他于1968年4月4日早晨住进贝西太太的出租公寓,傍晚开枪把马丁·路德·金打死了。对自己的犯罪事实,厄尔·雷供认不讳,他被判入狱99年,可是他在审判后不久就反悔了,坚持说自己是冤枉的,并要求对此案进行重新审理。

马丁·路德·金像

使人不解的是厄尔·雷在1967年的成功越狱。厄尔·雷是一个令人觉得好笑的三流窃贼,他在打劫杂货店后驾车逃跑被甩出车外,偷打字机时将存折丢下,两次越狱都没有成功。这样一个傻瓜,1967年为何能成功越狱,并一下子过上富有而体面的生活,甚至四处旅游,挥金如土?

因而,人们怀疑联邦调查局参与了此案,联邦调查局早在50年代就对马丁·路德·金在的行动有所注意,1964年还制定了"消灭金小姐"计划。在记者招待会上,联邦调查局局长胡佛甚至指责马丁·路德·金是全国最大的骗子,胡佛还在马丁·路德·金荣获诺贝尔和平奖之后,派人给他送恐吓信,要他"小心谨慎以谢国人"。

2001年1月,即马丁·路德·金被害35年后,一名美国佛罗里达的牧师向《纽约时报》记者透露,杀害马丁·路德·金的直接罪魁就是他的父亲。这位牧师61岁,名叫威尔逊。他对记者说:"我父亲亨利是一个三人小组的头,而1968年枪杀马丁·路德·金的正是这个小组。"威尔逊指出,虽然亨利并非种族主义者,但他觉得共产主义与马丁·路德·金有联系,因此必须杀掉马丁·路德·金。威尔逊说他父亲已经去世10多年了,但他父亲在世时曾反复强调,把马丁·路德·金杀掉是每一个热爱美国的人应该做的事,"为了整个国家的前途",这样做完全是责任所在。

然而直到现在,马丁·路德·金之死还是一个谜,也许他的这篇演讲应该改为"We h a ve adrearn"了,那就是希望这件历史悬案的真相大白于天下。

## 肯尼迪遇刺之谜

美国总统的宝座似乎背负上了"所罗门的诅咒",因为在这个位子上的人遇刺的几率远大于别人,解放黑人奴隶的林肯如此,多年后,约翰·肯尼迪又处在了这个恶毒的诅咒之中。

1963年11月22日,美国总统约翰·肯尼迪乘坐他的轿车在得克萨斯州拉斯市埃尔姆大街上行驶时,突然传来一阵枪声,肯尼迪与陪同他的康纳利州州长同时被子弹击中。这位美国人颇为崇拜的总统倒在血泊中。

肯尼迪像

经过缜密调查,美国官方认定刺杀总统的唯一凶手名叫李·哈维奥斯瓦尔德。肯尼迪遇刺后的第三天,在警察局,奥斯瓦尔德被一个名叫杰克·鲁比的夜总会老板枪杀。

对肯尼迪遇刺案的背景,大家说法不尽相同。美国官方认定此案是由于对权力的仇视所引起,并据此推断出几种原因:其一,凶手是由前苏联克格勃所指使的。理由是此前凶手奥斯瓦尔德在前苏联生活过3年,曾娶前苏联妇女为妻,加入前苏联国籍。其二,古巴当局有可能插手此事。理由是亲卡斯特罗派组织与奥斯瓦尔德关系密切。也有人说奥斯瓦尔德是美国联邦调查局的情报人员,是反对肯尼迪对古政策的古巴右冀分子和联

邦调查局中的激进分子所采取的行动。

事隔30年后,有关肯尼迪遇刺案的著作由包括知情人在内的研究人员相继推出。其中,曾经抢救奥斯瓦尔德的肯尼迪的外科大夫查尔斯·克伦肖披露的事件真相,极受人们关注。克伦肖坚信:"总统并不是被奥斯瓦尔德在楼房顶上被射中,而是被迎面射来的枪弹击中,凶手另有其人。"但是,经多年调查研究后,弹道专家霍华德·多纳荷指出,肯尼迪是被他的保镖误伤的。多纳荷认为,总统身后的保镖威廉·希基在刺杀事件的一瞬间,因轿车突然起动,手指碰触到扳机,导致步枪走火击中总统后脑。

林肯的遇刺本来就是美国历史上的一个难解之谜,前谜未解,后谜又至,杀死肯尼迪的凶手究竟是谁?事情的真相如何?美国总统之谜又添加了一位新的成员。

## 拉登财富之谜

拉登1957年出生在沙特的一个豪门之家,他的家庭一直保持着经商的传统。40年代末,居住在也门的拉登的祖父奥克巴迁往沙特阿拉伯。拉登的父亲穆罕默德·本·拉登,白手起家,经过多年奋斗,终于有了数百万家产。在创业期间,他也与政界相联合,与费萨尔国王建立起特殊关系,当然也能凭此不断致富,而且为家族争取了该国的公共设施与房屋建筑业,王宫、清真寺、王室别墅等建设都是可以迅速发财致富的大工程,本·拉登的家族成为沙特百大豪门之一。

1980年6月,27岁的本·拉登凭他那巨额财富在伊斯坦布尔的郊区设立了他的总部。他在这里对志愿者进行收容、组织,并承诺把他们送到阿富汗。可以说,提起拉登便咬牙切齿的美国人,当时曾把拉登当作亲密的朋友。拉登就是在土耳其这段时间里积聚了巨额财富。

拉登堪称出色的企业家,他经营的分公司遍及伊朗和巴基斯坦和海湾国家,他在日内瓦、苏黎世、法兰克福和伦敦等金融市场也有账户。他的先进的电子设备和武器弹药是通过一个错综复杂的银行网在瑞典、法国和德国购买的。同时,拉登也拥有先进的网络信息系统,办事效率也极高。1982年底拉登从伊斯坦布尔来到巴基斯坦,在白沙瓦建立了"支持者之家",还在阿富汗边境的柏克蒂亚建立了16个游击队训练营地,训练他的恐怖分子。

后来,拉登在阿富汗创办了一个工程公司,并且利用它建立了隐蔽的场所,挖隧道、筑路等,为以后的高明的藏身术打下基础。1989年10月,前苏联从阿富汗撤军期间,拉登离开了阿富汗。回国不久,政府就因他"支持恐怖组织"而取消了他的沙特国籍。1992年他以投资者的身份来到苏丹。1993年,"拉登控股公司"签订了8500万美元的巨额合同,就是承建苏丹喀土穆——尚迪——阿特巴拉之间的干道公路。同时他们还承建苏丹首都商业中心的三座大楼。本·拉登很善于经营,他还联合亲执政党的两个金融家创办了苏丹北方银行。这个银行至今在苏丹仍然是实力最强的。

这以后，本·拉登旅游欧洲各地，伦敦和瑞士是他最常去的地方，他在那里的众多投资都需要他去照看。仅在伦敦，拉登的财产估计已在5000万美元之上。拉登在全球拥有那么多公司和子公司，还有一个线面宽广的金融系统和网络系统，他到底有多少财富？这还是一个谜。

# 政事谜踪

## 君士坦丁为何将基督教立为国教

名列世界三大宗教之首的基督教，其发展之初也曾受到来自社会各界势力的重重抵斥。尤其是在信奉多神宗教的罗马。直到公元313年罗马皇帝君士坦丁颁布米兰敕令，在罗马帝国内施行自由的宗教信仰，基督教才初次取得与其他宗教相同的权利。一直到君士坦丁统治后期，基督教虽然没有取得合法地位，但实际上已经是罗马国教了。直到公元4世纪末，狄奥多西原厄斯一世开始排斥异教信仰时，基督教才正式确立为罗马国教。

君士坦丁雕像

罗马皇帝何以如此摒弃传统虔诚之至地皈依基督呢？

长久以来有一个故事在不断激励基督教徒。公元337年，君士坦丁辞别人世后不久，塞沙里亚主教优西比乌在《君士坦丁传》中收录了此事。据说君士坦丁在公元312年10月某一天带领部队直逼罗马城，想从劲敌马克桑蒂亚斯手中把罗马夺取过来。这时君士坦丁在夕阳照射的天空看见一个巨大的十字架，一侧写有一行字句："凭这个标记可以取得胜利"。就是那一天夜晚，基督显现在君士坦丁梦中，嘱咐他举着绣上基督标记的军旗进攻，否则，将不能取胜。君士坦丁立即命令匠人用纯金打造旗标，上面用宝石连缀成一个代表基督名字的图案，表明他将对基督效忠；根据一些记述，兵士的盾牌上也漆上了一个十字架。于是，君士坦丁的部队，在台伯河密尔维安桥上取得了胜利；马克桑蒂亚斯淹死在台伯河里。君士坦丁得胜后，挺进罗马，自此成为一个坚定不移的基督徒。

优西比乌说那件事是皇帝亲口告诉他的，君士坦丁还对天发誓说此话千真万确，更说不但是他自己，就连在他身边的士兵也非常清楚地看到了出现在天空中的耀眼的十字架。但后世的人对这一记载，有一些怀疑：第一，为什么这项如此惊人的天象启示在皇帝死之前要秘而不宣，直到他死后才让别人知道呢？第二，一夜之间，如何能制成一面镶嵌宝石的精致旗标呢，更何况几乎一造好就被带到战场上去了（尽管优西比乌或是君士坦

丁本人,没有清楚明确地说出基督显灵的时间和地点)?还有,既然君士坦丁如此神奇而迅速地皈依基督教,为何要等到去世那年才接受洗礼而成为一名基督教徒呢?

当然,优西比乌记述的故事在各方面不一定都翔实可靠。但是有一点是不容置疑的:一定有什么极为罕见的事情发生在那位皇帝进军罗马城前夕。有些学者认为,君士坦丁看到的幻象可能是由气象学家所说的日晕现象引起,大气层上层的冰晶体在太阳光的照射下,便形成地上人所看到的光环。这些光环在非常偶然的情况下相互连锁,就形成了某些观察者所看到的十字架形状。或许这可以对那天黄昏的幻象进行解释,但之后出现的梦境就不一定能解释了。无论怎样,从此,罗马帝国军队在他有生之年,一直在绣有君士坦丁基督标记的军旗下行军。他在这个旗标下所向披靡,战无不胜。

基督教战前显灵,助君士坦丁一臂之力,最终得以修成正果。故事娓娓道来,似真有其事,但无论怎样,这也只是传闻而已。气象学家理论联系实际的阐释,有始却未能善终。

## 罗马帝国覆亡之谜

公元410年,哥特人首领阿拉里克率领日耳曼蛮族大军攻占了有"永恒之城"之称的罗马城,西罗马帝国逐步走向灭亡。但这次事件,并不是西罗马帝国灭亡的真正原因。那么西罗马帝国覆亡的原因何在呢?

在公元410年攻克罗马城以前许久,哥特人就在逐渐慢慢地沿用罗马人的风俗习惯,而在边远地区居住的罗马人,几百年来,也不断接受蛮族文化的影响,同时日耳曼民族雇佣的罗马士兵也日渐增多,他们对罗马当然不是忠于职守。

因此,阿拉里克于公元410年攻克罗马,并非对罗马帝国致命的打击。不过,因为那是罗马帝国800年来第一次被打败,心理上的伤害,很难估量,也许比破坏建筑物更加不能挽回。这个原因使人们更加容易理解,为什么阿拉里克攻克永恒之城,在历史上一直被看作是罗马帝国灭亡的象征;而汪达尔王盖塞里克于公元454年攻陷罗马时烧杀抢掠更甚的事实,反而不算什么。

最近掌握的证据,对解释罗马因何在公元5世纪为哥特人不费吹灰之力一举攻克,也许帮助很大。1969~1976年,在英国南部赛伦塞斯特展开的挖掘工作,在一座公元4世纪末5世纪初的罗马人的墓群里,找到了450具骸骨,多数骨头中的含铅量,是正常人80倍之多,儿童骸骨则更加厉害。这些人可能死于铅中毒,虽然未能证明这一点。

罗马人对他们的优良供水系统引以为傲,通常都以铅管输送饮用水。罗马人用铅杯喝水,用铅锅煮食,甚至用氧化铅代替糖调酒。吃下如此多的铅,一定会全身无力,吃下大量的铅还有另一个恶果,就是丧失生育能力。后期的罗马皇帝经常鼓励夫妻生育更多子女,可能是为预防人口减少,虽然并无精确详细的人口消长数字证实有这种现象。即使吸收微量的铅,对生殖能力也有影响,所以罗马人很可能因为喝了含铅的酒和水而致

死及致使帝国覆亡。

但这种看法并没有充分的依据，只是根据少量考古资料提出的猜测，这种假设还有待更多资料加以证实。

铅中毒也不可能是罗马城于公元5世纪被攻陷的唯一原因。如果是这样，东罗马帝国为什么能在西罗马被灭亡后，继续存在1000年呢？当然，东罗马帝国仍然能存在，原因很多：边疆不长，较容易抵御，可避免外族入侵；同时，东罗马帝国国内治安维持较好。但有一件事情也值得人们关注，就是东罗马帝国境内的铅矿较西罗马少得多，所以当地居民只得凑和使用自认为较低劣的瓦锅和陶杯。罗马帝国灭亡的真正原因在哪里？也许还有更多的秘密有待探寻，还有更多的谜团有待解开，人们期待着罗马帝国覆亡的原因早日真相大白。

## 古代日本人到唐朝“留学”仅是为了学习吗

今天，“出国留学”已成为国人谈论的一个热门话题，而距今1000多年前，“大唐朝”却常常要迎接大批的来自周边各国的“留学”人员，尤其是地理位置优越的日本使节和商人。

公元618年，唐朝取代隋朝。日本人凭借地理位置优势，络绎不绝地前往唐朝，天皇政府正式派出的“遣唐使”数目也大大增加，达到了空前频繁的程度。唐太宗李世民在公元630年刚刚即位那一年，以犬上御田秋为首的日本第一次遣唐使到达长安。从此，日本连续不断地派遣遣唐使。从公元630～894年的200余年间，日本政府共向唐朝派出19次遣唐使，其中有两次受阻而未成行，有1次是为了迎接前次遣唐使回国，有3次为护送唐朝使节回国，所以，实际算来日本正式委派并到达唐朝的遣唐使应为13次。即使这样，也可看出日本遣唐使的频繁，那么，日本为什么要向唐朝派遣这些人员呢？

中国古代经济文化在唐朝发展到了空前鼎盛时期，南洋、中亚、波斯、印度、拜占廷、阿拉伯各地大小国家纷纷派遣使节和商人前往唐朝学习唐朝的先进文化，经营中国的丝绸、瓷器及各种工艺产品。

相比之下更有地理优势和进取精神的日本人更不会落后，为了学习中国的治国经验和文化制度，天皇政府才派大批使臣、学者到中国参观学习，在日本史书上遣唐使又称“西海使”或“入唐使”。遣唐使团初期规模较小，通常每次仅有一两艘航船，每艘航船大约载120人左右，后来使团的规模逐渐扩大，每次使用4艘航船，团员多达500余人。因为遣唐使团通常都是4艘航船一起拔锚起航，又一起扬帆归来，所以日本的文学作品往往把遣唐使称为“四舶”。遣唐使团由政府使官、学习访问人员和航海工作人员组成。

日本政府对派遣遣唐使极为重视。所有使团人员均由精挑细选而出，凡入选使团者一概予以晋级，并赏赐衣物。政府还对留学生给予优厚待遇，一般的船员免除徭役，使团官员予以一定程度的资助，希望他们学有成就，回国效力。在使团起航前夕，要举行隆重

的“拜朝”典礼谒拜天皇，天皇向正副使节赐予“使节刀”，接下来举行饯别宴会，甚至有时会专门准备唐朝筵席。

日本遣唐使极大地促进了中日之间的经济文化交流，但当时经济文化主要是唐朝流向日本。唐朝的工艺美术、生产技术、文史哲学、天文数学、建筑学、医药学、衣冠器物、典章制度等都陆续传到了日本，近几年来还曾在日本发现数万枚“开元通宝”。日本受中国文化影响很深，至今，日本民俗风情和生活习惯中仍然保留着浓厚的中国古代文化痕迹。

值得注意的是，日本遣唐使到中国的目的仅仅是为经济文化交流和“学习”吗？日本对中国的野心由来已久，有人认为日本对中国窥探就是从遣唐使时开始的；还有人认为遣唐使与元、明时期的倭寇有联系，因为当时限于本国实力和惧怕唐朝国力而由“寇”转为“使”，冠冕堂皇地出入中国，也许这些人是无中生有，也许确有依据。

## 法国圣女贞德从火刑台上逃走了吗

法国历史上著名的民族女英雄贞德于15世纪被教会以“女巫”和“异端信徒”的罪名处以火刑。1431年5月的一个早上，贞德被烧死在卢昂一个公众广场上，这个形体纤小、被宣判为异端信徒和女巫的少女在一万多人的注视之下，很快被熊熊烈焰吞噬。很多围观者都听到她高喊耶稣的名字以及那些激励她率领义军把英军逐出法国的圣徒名字。烈火烧了很长时间，她仍旧没有断气，最后她在低吟一声“耶稣”后，便辞别了人世。围观者亲眼看到行刑者扒开火堆后，一具烧焦的尸体露出来。行刑人向周围观者展示贞德烧焦的尸体之后，又一次点燃烈火，将尸体烧成灰烬，之后把这些灰烬撒入塞纳河。不过，当时观看行刑的人，此后曾说起焚烧贞德尸体那时的神奇的景象，一名英国士兵说他亲眼看到在贞德的灵魂离开肉身时，一只白色鸽子从火堆里缓缓向高空飞去，嘴里还有着动听的鸣叫声。一些人说看到火焰中有“耶酥”的字样出现，那分明是贞德灵魂没有散去。不久，有传说说贞德的肠脏和心没有给烧掉，仍然保持完整。又过了不久，又有人说贞德仍然活在人间，一个骑马的年轻女子突然在奥尔良的街头出现。他们宣称此女子就是贞德，被施以火刑的不是贞德，而是另一个女子顶替的。实际上，那披上盔甲的女子名叫安梅丝，是个女骗子。在假冒贞德之前，她曾在意大利教皇的军队中服过役，有过一段军旅生涯，当时，她的娴熟的马术和威武的外形，深受群众喜爱，使见到她的人理所当然地相信她就是贞德。法国人既然失去了民族英雄，这也属人之常情。

圣女贞德

对贞德两位兄弟的说法，奥尔良市民深信不疑；甚至把自贞德牺牲后一直为她举行

的纪念仪式也废止了。贞德的两兄弟以及女骗子的骗局最初是无往不利,处处得逞。在奥尔良及其他法国城市广受尊敬,并享尽美酒盛筵,但好景不长,他们的骗局在4年后终于被揭穿了。安梅丝于1440年在巴黎原原本本供认出由她参与的骗局。不过,假冒贞德的事件已产生了深远影响;虽然关于贞德在卢昂一个公众广场逃出的谣传,已被确认为无稽之谈,但是部分法国人仍旧相信这种说法,这种传闻以后又在法国民间流传了数百年之久。

后来,法国国王查理七世在15世纪中叶基本完成了统一大业。贞德的两名兄弟及其母亲为洗脱贞德的罪名而积极奔走,最后终于使贞德的名声得到了恢复。但尽管如此,贞德到底有没有死的问题仍没有确切的答案,四五百年后的今天,人们已无从知晓贞德的命运到底是怎样的了。

## 列宁下令枪杀了尼古拉二世吗

作为皇帝,沙皇尼古拉二世可谓是"生不逢时",他成了俄国的末代沙皇,而且最后还惨遭枪杀,那么到底是谁下令枪杀了沙皇尼古拉二世呢?

革命胜利后,尼古拉二世及其全家被新成立的彼得格勒苏维埃和俄临时政府下令幽闭在彼得格勒郊外的皇村宫中。8月,临时政府将其全家弄到很远的额尔齐斯河畔的托博尔斯克。沙皇一家一直呆到十月革命胜利。1918年4月,苏维埃政权派全权代表到托博尔斯克,接受任务,随后沙皇一家又被转移到乌拉尔山脉东侧的叶卡捷琳堡。他们4月26日出发,30日才到达叶卡捷琳堡,尼古拉二世的儿子阿列克塞因生病的缘故直到5月20日才去叶卡捷琳堡。

1918年5月,苏维埃政权正准备把捷克军团遣返回去,谁知途中捷克军团与白卫分子勾结发动叛乱,

从伏尔加河流域以西西伯利亚的大片土地被占领。叶卡捷琳堡也被围攻,在押的末代沙皇,几乎要被劫走。一切都处于紧急时刻。为防止不良后果的产生,7月16日深夜,尼古拉二世被乌拉尔州肃反委员会委员雅·米·尤罗夫斯基率领的行刑人员处决了。同末代沙皇一起死亡的共11人,这11具尸体被尤罗夫斯基连夜弄到郊外的树林中焚毁。7月25日,叶卡捷琳堡被叛军如期攻陷。

这种未经法庭审判就枪杀沙皇全家的所作所为遭到许多人的非议,何况他的儿子和仆人也被枪杀,殃及无辜,让人不得不产生疑问,谁会将沙皇全家枪杀呢?

许多前苏联的书,包括权威性极高的大百科全书均有记载:白军已攻围了叶卡捷琳堡,危在旦夕,为使尼古拉二世不被劫走,只有将他们就地正法,乌拉尔州的苏维埃政权于是就下命令枪杀了沙皇及其全家。

可是也有人对此表示出巨大的疑问。乌拉尔州苏维埃真有枪杀俄国皇帝尼古拉二世的权力吗?这可是关系重大的事情。瑞士人皮埃尔·日里亚尔从1906年开始就担任

俄国宫廷的法语教师,从尼古拉二世被关押就一直呆在沙皇左右,到皇子阿历克塞离开托博尔斯克为止。在叶卡捷琳堡攻陷后,他也非常关注沙皇安危,主动参加自卫当局的调查工作。1921 年日里亚尔写了《尼古拉二世及其一家的悲惨命运》。他的观点是,全俄中央执行委员会主席斯维尔德洛夫亲自下达枪杀沙皇一家的命令是乌拉尔地方苏维埃作出的。由于日里亚尔是内幕的参与者,因此其说法颇有说服力。

后来,更有人指出,尼古拉二世地位和身份非同一般。下令处决他命令的不是斯维尔德洛夫,而是列宁。此观点在西方国家极为流行。1991 年 3 月,美国哈佛大学理查德派斯普教授在莫斯科举行的"列宁与 20 世纪"的国际学术讨论会上就宣称,列宁下令枪杀了尼古拉二世。

西方国家是否出于攻击列宁的目的而提出这种说法呢?这一点只有他们自己最清楚了。而末代沙皇的死,仍是一个未解之谜。

## 希特勒血洗冲锋队之谜

杀人狂希特勒草菅无辜并不奇怪,但是 1936 年 6 月 30 日凌晨,曾为混世魔王希特勒上台执政立下汗马功劳的冲锋队在一串机关枪的猛烈扫射之后随即在"世间蒸发",遭受到了同样的噩运。以参谋长罗姆为首的冲锋队对希特勒来说不可不算是自己人。那么对自己人为何还要下此毒手?对此研究者们进行了不少考察,大致归纳出以下一些原因:

其一,冲锋队已经完成了它的历史使命。所以,无论用什么途径,冲锋队必然会从历史舞台上退出去。

其二,希特勒与罗姆之间存在着相当大的矛盾,既可以说是患难之交,但两人同时又有很大分歧。

罗姆在希特勒上台后,不仅加紧发展冲锋队,而且叫嚷着进行"二次革命",建立真正的"民族社会主义"国家。他的这些企图使纳粹政权无法容忍,希特勒便考虑着如何把冲锋队解决掉。

其三,冲锋队与党卫队的斗争。于 1925 年成立的党卫队,即黑衫党,原是冲锋队的下级组织,作为希特勒铁杆卫队的党卫队,在冲锋队膨胀的同时亦迅速发展壮大。在争权取宠的竞争中这两支政治力量必然会发生矛盾冲突,特别从 1929 年希姆莱担任党卫队全国首领后,双方的矛盾更为激化。

其四,冲锋队不被国防军所容。德国军队在一战后受到限制,在冲锋队成立之初陆军方面出于使德国武装起来的目的,对冲锋队采取的是扶持态度,把它作为后备军。但随着罗姆想要取代国防军的意图的日益暴露,军界意识到其特权受到了威胁。部长勃洛姆堡强烈要求希特勒对冲锋队给予一定的限制,把冲锋队排斥在武装部队之外,只把国防军作为"武器的唯一持有者"。希特勒在决定如何取舍二者的过程中,按理说应较为偏

祖他的发迹资本冲锋队,但这样做有两大棘手的问题:一是若保留庞大的冲锋队,他将很难向欧洲各国作出恰当解释,他的外交将因此而陷入难堪境地;二是如果把国防军得罪了,继承危在旦夕的兴登堡的总统职位的野心就难以达到。所以,经再三权衡希特勒最后决定让冲锋队牺牲掉。事实上在血洗冲锋队之前,希特勒已得到了军界将支持他继任总统的承诺。

于是希特勒便以冲锋队阴谋"二次革命"为借口,顺水推舟地将除掉惹是生非的冲锋队和取悦资产阶级这两个目的在政治清洗中"毕其功于一役"。毫无疑问,上述四点都是事件背后的原因,但最后真正促使希特勒下定决心、付诸行动的又是由何事直接引发的呢?火药桶之导火索何在?由何人直接引爆?历史学家们还在孜孜不倦以求之。

## 二战时的《苏德互不侵犯条约》附有秘密议定书吗

英国《曼彻斯特卫报》于1946年5月30日登了这样一则让人震惊的新闻:1939年《苏德互不侵犯条约》附有一项秘密议定书,而且对其内容予以了披露。

不少西方学者推测1939年《苏德条约》附有秘密议定书。例如英国著名学者阿诺德·托因比等人编的《大战前夕,1939年》一书载有《苏德互不侵犯条约》的秘密议定书的主要条款。法国当代著名史学家让·巴蒂斯特·迪罗塞尔在其《外交史》中断言:《苏德条约》存在着无可争议的秘密议定书。原纳粹德国上将蒂佩尔斯基希在其《第二次世界大战史》一书中叙述了关于希特勒将部分波兰领土划给前苏联、对与前苏联接壤的东欧小国不表示兴趣的问题,他实际上谈到了西方国家公布的《苏德条约》的秘密议定书的一些内容。英国学者艾伯特·西顿在其《苏德战争,1941~1945年》一书也有《苏德条约》附有一份草率拟就、措辞模棱两可的秘密议定书的叙述。美国学者威兼·夏伊勒在其名著《第三帝国的兴亡——纳粹德国史》中还对《苏德条约》的秘密附属议定书的主要内容予以列举。奥地利的布劳恩塔尔也对《苏德条约》附有秘密议定书的说法持肯定态度。

中国一些学者近年来也认可《苏德条约》附有秘密议定书;有些学者还在书中介绍了西方国家公布的《苏德条约》的秘密议定书的内容。

但是,有关《苏德条约》的秘密附属议定书在前苏联的出版物中至今尚未见到。1948年2月,前苏联情报局在题为《揭破历史捏造者(历史事实考证)》的文件中对英、美单方面公布德国外交文件予以反对。收入《前苏联对外政策文件汇编》第四卷的苏德互不侵犯条约中没有涉及秘密附属议定书的条款。阿赫塔姆江等人的《前苏联军事百科全书》在谈到《苏德条约》时对秘密议定书没有提及。鲍爵姆金领导编写的《外交史》第三卷和维戈兹基等人编著的Ⅸ外交史》第三卷也只字未提秘密附属议定书。萨姆索诺夫主编的《前苏联简史》也持同样说法。曾参与1940年苏德谈判的别列日柯夫在其回忆录中不仅没有提《苏德条约》附有秘密议定书,而且认为:"对1939年苏德条约问题,虚假报道堆积如山。"德波林主编的《第二次世界大战史》引用了1939年8月24日前苏联《消息报》所

发表的《苏德条约》的条款,不但对秘密附属议定书一点儿也没提到,而且批评说:"资产阶级世界有人陷于伪造的泥潭而不能自拔,继续就条约和前苏联的目的撒谎。"

中国学术界在有关前苏联对《苏德条约》的秘密议定书的问题上有两种不同的说法:一种是认为前苏联并未否认其存在;另一种是认为前苏联否认其存在。

这样,1939 年《苏德条约》是否附有秘密议定书的问题就成为人们争议的一个热点问题。弄清这个问题对于正确评价战前国际关系、深入了解第二次世界大战史具有十分重要的意义。

## 克里普斯在二战期间为何突然访印

正当世界人民的反法西斯战争正在如火如荼地进行,作为反法西斯的主力国的英国的下院领袖、掌玺大臣克里普斯却在 1942 年春,带着解决印度问题的《宣言草案》(亦称《克里普斯方案》),风尘仆仆地飞往新德里访问。在大战关键时刻,英国当权人物为何要采取这一行动?他们又有什么目的呢?会谈为何失败?谁该负责?

英国战时联合内阁为什么要派遣克里普斯访印呢?目前,在国内外学者和史学家的著述中,大致有四说。一日"丘吉尔决定说"。一般认为,是丘吉尔本人作出的这一决定。而这一决策又同当时战局关系重大。日本于 1941 年 12 月 7 日偷袭珍珠港,太平洋战争爆发,为了实现"大东亚共荣圈"的迷梦,日本加速了侵略步伐。1942 年春,日本先后占领了新加坡、仰光,并且威胁到了南亚次大陆的安全。印度的东大门——孟加拉和马加拉斯也随时有沦陷的可能。素以维护大英帝国利益而著称的丘吉尔首相,为了维护自己的印度殖民地免受日军蹂躏,当机立断,派遣克里普斯访印,以此来加强英国的地位。

第二种是"罗斯福干预说"。美国一些学者并不完全同意上述说法。持此说者认为,美国总统罗斯福的影响和干预促成了这一行动的实施。因为,太平洋战争爆发后,英美两国同日本对南亚次大陆的争夺更加激烈了。当时,中美两国政府首脑考虑到盟国的共同利益以及印度所处战略地位,曾多次要求丘吉尔早日解决印度问题,以争取印度人民尽快投入反法西斯战争。

第三种是"工党压力说"。众所周知,战时英国联合内阁中,在对印行政策问题上存在意见分歧,工党内出现一股势头,要求丘吉尔改变以往的政策,放弃僵硬政策,缓和矛盾,争取让印度也加入到战争中来,特别是克里普斯,力主改善英印紧张关系。丘吉尔害怕内阁分裂,在工党的压力下,被迫作出上述决定。

第四种是"印度呼吁说"。第二次世界大战爆发后第 3 天,即 1939 年 9 月 3 日,林利思戈总督没经各党派的同意,就擅自宣布印度参战。全印度人民奋起抗议他的这一决定,反英反战情绪高涨,印度自由派一些人士萨普鲁等人也联名上书,直接呼吁丘吉尔本人要求英国采取实际行动,以缓和日趋尖锐的英印矛盾。

然而,不论克里普斯访印的真实原因如何,这件事和它那不可解释的原因连在一起,

只是在历史的长河中投下了一颗小石子,泛了泛水花,便悄无声息了。

## 美国在日本投放原子弹意图何在

原子弹的横空出世无异于上帝毁灭之手的突然降下。1945 年美国在日本的广岛和长崎投放的两枚原子弹就是见证。

如此具有杀伤力的武器,美国为何要选择在日本投放?

传统的观点认为:其最终目的只是为了缩短第二次世界大战,避免美军伤亡,同时对前苏联炫耀一下原子弹的威力。而且,在投放原子弹后的第二天,杜鲁门就发表声明,要日本接受提出的条件,早日投降,否则的话,日本只会自取灭亡。

但是有些日本学者对上述的看法提出了质疑。1986 年 3 月,金子郭朗在日本《文艺春秋》特别号上发表《美国选择广岛投掷原子弹的原因》一文。

文章说,日本驻华盛顿的 7 名记者通过查阅美国国会公文文书馆、当时美国政府的有关机密文件和有关人员的日记、著作后发表观点:避免 100 万美军阵亡的说法是不可信的。当时美军绝密文件《日本登陆作战纲要》记载,美军准备在日本进行两场登陆作战,一是九州,二是关东平原,在拟制这份纲要时,美总参谋部曾征询过西南太平洋军司令部的意见,得到的答复是九州登陆作战的头 30 天将死亡 5 万多人,而麦克阿瑟坚持认为事实上不会有那么多伤亡。总之,不论从哪个文件也找不到死亡 100 万人的推算数字。所以,他们认为,宣称避免 100 万美军阵亡完全是一种夸张,是为了使投掷原子弹的行为合理化。

究其最终目的,美国为什么在日本投掷原子弹呢?记者们根据所查阅的资料证明,在原子弹研究初期,美国就已确定对日本使用原子弹,并把它当作一种“巨大的实验”。美国还曾计划把这种未有充分把握的原子弹用来轰炸集合在特鲁克群岛的日本舰队,以避免万一原子弹不爆炸后泄露机密。随着原子弹试验成功,他们坚持要用原子弹进行攻击,目标选择在人口集中,没有遭到普通轰炸的城市,以便科学家同行观测原子弹的功能,检测其威力。这是原因之一。

另有一个原因是,美国迫于议会强大的压力而最终决定使用原子弹,因为美国研制这两颗原子弹耗资巨大,花了 20 亿美元。

原子弹的余威还未消失殆尽,中子弹的研制已大功告成。被称为生物武器的中子弹又将被美国何时投向何方呢?当年原子弹的投放原因至今仍说不清、道不明,以后投放别的炮弹还需要理由吗?

## 猪湾事件是美国中情局策划的吗

在一个静悄悄的黎明,1400 名装备精良的古巴流亡分子,从猪湾的吉隆滩和长滩登

陆，向古巴发起了猛烈的攻击，制造了猪湾事件。这件事发生在1961年4月17日。40年后，2001年3月22日上午9点，古巴政坛的“常青树”——卡斯特罗坐在哈瓦那一家五星级宾馆的会议桌边，与昔日曾多次谋划致他于死地的敌人平心静气地讨论猪湾事件。这次会议由美国史学家、学者组织，为期3天，参加此次会议的除了卡斯特罗和其他古巴官员外，还有4名参加猪湾入侵的古巴流亡分子、2名美国前中情局官员以及前总统肯尼迪的亲信阿瑟·施莱辛格和理查德·古德温。

据美国与古巴双面的解密档案显示，猪湾事件完全由美国中情局一手策划。中情局为了给干涉古巴事务找到冠冕堂皇的借口，甚至故伎重演，借鉴1954年颠覆危地马拉政府时的经验，有意识地推动古巴与前苏联结盟，“接下来，中情局就有事可干了”。其他国家的解密文件也有令人吃惊的内容。古巴政权也在秘密加强自己的防卫能力。

中情局决定策划一次入侵活动，推翻卡斯特罗政府。1960年3月，美国中央情报局局长艾伦·杜勒斯向白宫递交了一份计划，提出把聚集在佛罗里达的古巴流亡分子组织起来进行训练，并在古巴内部开展秘密活动，以此推翻卡斯特罗政府。艾森豪威尔总统表示同意，并表示美国将对这些反卡斯特罗游击队“援助到底”。

肯尼迪上台后不久，获悉中情局有此项计划，对此也表示支持。杜勒斯向他保证，入侵计划比当年推翻危地马拉政府的计划“前景更好”。

1961年4月17日黎明，中情局制定的代号为“猫鼬行动”的入侵活动拉开帷幕。猪湾事件在历史的舞台上上演。

卡斯特罗时年34岁，虽大敌当前，仍丝毫不慌，指挥若定，仅仅用了短短72小时就挫败了这次入侵活动，共击毙114名，俘虏1189名流亡分子。

那么，为什么有强大的美国政府支持的入侵行动会失败呢？关于这点，长期以来众说纷纭。在美国国内，有些人把失败归因于中情局犯了轻敌的毛病，对古巴国内会响应入侵的反卡斯特罗政权的人数过分乐观。

中情局一向做事谨慎，在准备不周的情况下，为何会匆匆策划这次入侵？况且肯尼迪曾在战斗爆发的第二天表示，“我们的克制是有限度的”，“如果必要，就单独行动”，以“保卫自己的安全”。那么肯尼迪政府为何又食言撤回了空中支援，使古巴流亡武装陷于孤立无援的境地？前苏联在此事件中又扮演了什么角色呢？

## 前苏联是如何窃取美国原子弹秘密的

人类在战场上投下的第一颗原子弹，为世界反法西斯战争做出了重要贡献，然而一场新的争端也由此而生，当时世界又一军事强国——前苏联，也于1945年成功地爆炸了原子弹，其研制时间远远短于美国，那么，是什么使前苏联科学家有了如此神力呢？

美国《国际先驱论坛报》刊出文章，对前苏联间谍供认窃取美国原子弹秘密的经过予以披露。

前苏联是如何窃取美国原子弹秘密的，多年来一直是个谜。俄罗斯科学家和间谍发表的谈话以及俄罗斯新闻界一年来发表的大量材料揭示了这一谜底。

1941 年 6 月 22 日，德国入侵前苏联。俄罗斯近期解密的谍报文件表明，在德国发动进攻的几个月内，莫斯科源源不断地收到了大量有关西方最秘密的武器情报。

1941 年 9 月 25 日，前苏联驻伦敦谍报站站长阿纳托利·戈尔斯基把英国战时内阁所属的核咨询委员会 9 天前举行的一次会议的备忘录，转发给了莫斯科。他报告说，英国科学家保证，可以在两年内制造一颗铀弹。

一名代号为“树叶”的间谍也就是英国外交官、著名的剑桥间谍网成员唐纳德·麦克莱恩提供了这一绝密情报。麦克莱恩不但提供了制造原子弹的技术细节，而且还将英国把修建一座铀提炼厂列为最优先项目的消息透露了出来。

间谍头子亚茨科夫声称，拉恩在纽约有一个“熟人”，是个物理学家。这个物理学家说，他应邀参加制造原子弹的绝密工作。这个情报连同一项招募这名物理学家的建议由前苏联在纽约的间谍传给了莫斯科。后来，这名物理学家就成了“珀修斯”，即“X 先生”。

前苏联原子弹之父库尔恰托夫在近期发表的 1943 年 3 月写给克里姆林宫上司的信中，证实了前苏联设在欧洲和美国的间谍网取得的突出成就。他指出，情报来源发来的信息使前苏联物理学家在“极短的时间内”把与核裂变有关的全部问题解决了，使之越过了“许多实验性阶段”。

俄罗斯近期解密的 1946 年 12 月 31 日的一份文件显示，莫斯科还从西方科学家那里得到了有关研制更先进的氢弹的情报。这份文件就是物理学家库尔恰托夫写给国家安全委员会各位首脑的一封便函，上面明确注明已收到了关于“美国研制超级炸弹”的情报。1946 年 2 月，亚茨科夫离开美国。他说，在前苏联于 1949 年 9 月进行了钚弹试验后，前苏联间谍向莫斯科的提供情报的行为暂时停止了。

若真如上面材料所说，前苏联人窃取了美国的原子弹秘密，那前苏联（以及后来的俄罗斯）承认错误的勇气倒真让人敬佩。一向擅长谍报工作的美国人，是怎样被前苏联人窃取了如此高级的秘密呢？前苏联人所说的物理学家在制造原子弹的绝密工作中担任什么职务？这位 X 先生是谁？他是怎样将情报送出被严密封锁的研究机构的呢？这一系列谜团都随之而来，发人深思。

## 前苏联击落美国 U－2 飞机之谜

螺丝钉 > 原子弹？不管你信还是不信，一个小小的螺丝钉在某些时候却能做得比原子弹更好，至少在 1960 年 5 月 1 日是这样的。那一天正是美机 U－2 飞机被前苏联击落的日子。

不要小看这枚微不足道的螺丝钉，正是因为它，前苏联才将当时的“黑衣女谍”U－2 从高空请下，否则则国难当头。

冷战期间，为了尽快弄到一架U－2飞机，克里姆林宫下了一道死命令给克格勃。于是，一个名叫穆罕默德·嘉兹尼·汗的间谍偷偷进入了U－2飞机所在的巴基斯坦某美军空军基地。不久，他假冒一名因病不能上班的清洁工混进了机场。为了能接近飞机，他又将机场空军食堂的一名服务员给收买了，最后他打听到U－2飞机近期将作一次远程侦察的巡航。

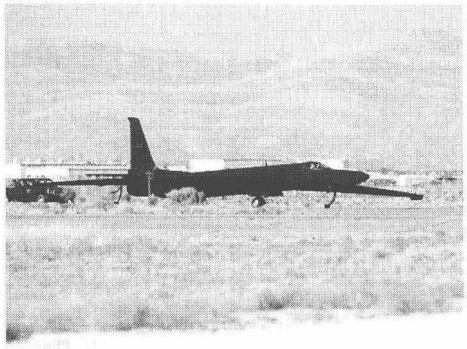

U－2飞机

穆罕默德在接下来的几个晚上，用红外望远镜在停机坪附近窥视，终于找出了美军防范中的漏洞。

这天，穆罕默德开始实施预定计划。时近凌晨2点，一群在外胡作非为的美军士兵前来换岗，他们像平常一样在飞机右舷兴致勃勃地谈笑风生，吹嘘他们刚才在外寻欢作乐的趣事。这时，已潜伏多时的穆罕默德抓住了这个机会，迅速地避开了士兵的视线，神不知鬼不觉地钻进了飞机驾驶舱。很快找到了仪表上高度仪的外罩，然后飞很快拧下右上角的一颗螺丝钉，随即换上了一颗自己携带的不同一般的螺丝钉。

原来，这是一颗磁性极强的螺丝钉，由前苏联克格勃特别研制，当飞机上升到几千米高空后，这颗螺丝钉产生的强大磁力场将高度仪的指针吸引过去，而显示出已达到2万米高度的数字。美国人考虑到了对该机资料的保密措施，也想到前苏联会用新型导弹对飞机进行拦截，却没有想到克格勃会用违背常规思维的不寻常方式下手，把用炮火轰击、飞机拦截都得不到的U－2型高空侦察机给击落了。

不管前苏联最终是如何直接击落U－2飞机的，导弹抑或是米格飞机。如果没有了那枚被换包的小小螺丝钉，所有的一切都将举步维艰。因而，千万不要小瞧相比之于导弹可说是一文不值的螺丝钉。

## 俄罗斯为何将核秘密披露于世

美国长期以来就对俄罗斯的军事机密极感兴趣，然而一件令人意想不到的事情发生了：在英国法恩巴勒举办的“2000年国际航空展”上，有关俄罗斯战略核武器秘密的小册子以标价330英镑公开出售，折合美金约500元。

人们对俄军公布的这本核武器手册进行研究后发现，它几乎包括俄罗斯所有战略导弹及运载工具的作战方式和具体性能等方面的秘密。

俄罗斯军方忽然“大方”地“全面自曝家底”，向外界披露其战略核武库的各种秘密，内容还涉及战略火箭军所有的地对地洲际导弹、空军战略轰炸机空射战略导弹和海军核潜艇的弹道导弹等方面，这使美国方面极为震惊。美军多年来为了搞到俄军战略核武器

的秘密情报，投入了巨大的人力和财力。不仅如此，美军情报人员和中央情报局还用尽种种办法派遣和收买间谍冒着生命危险去窃取俄军战略核力量的情报。然而，如今俄军的这番“自曝家底”，最终使得过去花费的那么多金钱、付出的那么多条人命，现在看来似乎都失去了应有的价值，变得毫无意义。曾几何时，昔日他们想方设法想要窃取到的核心机密，现在居然令人难以置信地只要花上500美元就可以全部买下了。然而，这确实是确凿无疑的事实！

俄军现在突然把所有的这些战略核武器秘密全都抖露出来的原因究竟是什么呢？其中有什么不同可告人的企图吗？对此，俄罗斯的国防部长谢尔盖耶夫作出了一番解释，以解开西方的疑惑：俄军之所以要把战略核武器秘密印成小册子披露出来，只是单纯地为了让世界更好地了解俄罗斯的核武器装备，促进俄罗斯武器装备的外销而已，并没有什么其他的企图。

然而西方国家并没有因为这番话而打消原有的疑虑，相反却使他们觉得有“欲盖弥彰”之嫌。原因很简单，要是俄罗斯真的要以促销其武器为目的，那它为什么不将其最先进的战斗机S-37拿出来展示给大家研究呢？由此看来，事情的真相绝非谢尔盖耶夫所讲的那么简单！为了解开这一谜团，出现了各种各样的揣测。其中既有经过缜密的分析研究而得出的结果，也不乏凭空的臆想。有人对俄罗斯此举前的一系列言行作了一番详细考察，期望能够从中查证出如此行事的意向。结果，他们似乎发现了一些“可疑”的蛛丝马迹：俄军总参谋克瓦什宁曾于2001年6月24日表示，核武器现在主要作为遏制各种极端意图的政治因素，在现实战争中很难加以使用。而且，世界上也不大可能爆发大规模核战争。因此，俄罗斯应对其进攻性战略核武器进行大规模裁减。然而国防部长谢尔盖耶夫对于这一观点却未加以认同——他认为应该继续发展战略火箭军。可见，俄罗斯军方内部在如何发展战略火箭军方面存在着巨大的分歧！据此，有人明确提出：俄军公布战略核武器的秘密可能与俄军内部在战略核武器方面的新思想关系密切。

事实真相真是这样吗？这仅仅是颇具说服力的一家之言。大概只能由俄罗斯自己来解答其中的玄机了！

## 联合国秘书长加利为何未获得连任

在1996年6月20日，美国政府突然宣布，反对当时任联合国秘书长布特罗斯·加利竞选连任下届联合国秘书长，并扬言要以安理会常任理事国的地位，对加利的连任行使否决权。在美国政府作出上述宣布几小时后，加利得知了这一消息，正在德国访问的他立即作出针锋相对的回答：他决定竞选连任下届联合国秘书长。这时距联合国大会决定下届联合国秘书长人选还有半年时间，克林顿政府迫不及待地提前表态，这其中原因确实值得回味。

11月19日，联合国安理会就加利是否能够获得连任提名表决时，美国冒天下之大不

韪,在其余14个安理会成员,尤其是中、俄、法、英4个常任理事国投票赞成的情况下,投了唯一而刺眼的反对票。究竟什么原因导致这种结果呢?

美国反对加利连任的理由是他"缺乏改革意识","不是把联合国引向21世纪的适当人选",还指责他对联合国财政困难负有环可推卸的责任。这是搬起石头砸自己的脚,人们不会忘记,正由于美国大量拖欠联合国会费和维和经费,才导致联合国财政困难。

对此,加利不顾美国人尖锐的叫骂声,坚决批评美国对联合国不负责任的态度和做法。

美国以"国际宪兵"自居,它在强调"国家利益至上"的基础上打着自己的如意算盘,在他看来,联合国应该是它实现独霸全球战略的运载卡车。而如今,这辆卡车的司机——加利竟敢与之对着干,还不时加以指责,这是美国所难以容忍的。于是,美国朝野上下难得一致地反对加利连任。

美国国务卿奥尔布赖特在国会上就联合国财政状况作证时说:"当我对人们讲我们将行使否决权,而且如果(布特罗斯·加利)获胜,我们将退出联合国时,我非常清醒。"美国甚至不惜以退出联合国作要挟,可以看出其险恶用心和丑恶嘴脸。

11月18日,联合国安理会15个成员国中有14个成员国赞成加利连任,1票反对;美国投了否决票。

12月12日,投票测验结果是14票赞成科菲·安南,1票反对;法国投了否决票。但随着事态的发展,法国总统希拉克不想再孤立,于是决定放弃与美国对抗。

12月13日,安理会和联大同时作出决议,对加利进行了赞扬,并对新任秘书长(安南)进行了正式任命。

奥尔布赖特曾说过一个经典名言,现出了其霸权主义者的嘴脸:"我将让加利相信我是他的朋友,然后我再打断他的双腿。"

## 美国如何安排"保护总统计划"

在"9.11"事件中,美国纽约世贸大楼、五角大楼先后遭到恐怖分子劫持的美国飞机的袭击,举世震惊。一直以来媒体只对这个恐怖活动的幕后主谋是谁以及如何消灭他感兴趣,但,随后不久,人们对那些国家领导人的人身安全问题也开始关注了。倘若美国遭到大规模的核打击,美国总统及其继任者将如何确保活命?最高指挥机构将如何确保不至于瘫痪?

其实,早在冷战时期,军事问题专家们就已经开始研究"保护总统计划"了,他们争相探知这一机密,并将它列为美国的头号机密。

但是,随着时代的发展,"保护总统计划"并非一成不变,它也需要进一步发展。"全球安全"网站主任约翰·皮克介绍说,20世纪80年代,前苏联的侦察卫星技术飞速发展,美国方面也采取了相应的防护措施,尽管美国的指挥中心等大型掩体进行了特殊加固和

伪装,但在前苏联卫星敏锐的眼睛下还是不易逃脱的。如果前苏联导弹同时袭击这些指挥中心的话,美国政府同样会陷入瘫痪。许多安全专家还认为不应该把指挥中心建在一些固定的场所,这样会产生许多安全隐患,也逃不开前苏联人的眼睛。有鉴于此,美国政府急令安全部门将"保护总统计划"进行重大的修改,确保前苏联人无法一次性"干掉"美国总统及其法定继任者。

老布什总统在20世纪80年代末把"保护总统计划"这一名称改变了。随后,美国通过了国家安全重组法案,并相应组建了一套由主要指挥中心和次要指挥中心组成的相对分散的系统,分散了指挥中心。显然,主要指挥中心如果被前苏联的洲际弹道导弹一举摧毁,而次要指挥中心一样能够下达对前苏联进行报复性打击的命令。"保护总统计划"手段也不单一,他们还有其他的辅助手段,如"应急导弹通信系统",导弹发射后通过无线电可以与地面部队通过密码保持联系。90年代初,该系统暂停使用,但一切设施都完好无损,随时可以重新起用。还有"打击后指挥与控制系统",它是由具备发起报复打击能力的飞机组成的网络。据悉,该系统直到今天仍处于"激活"状态。同时,美国情报官员也披露,美国还有每天24小时飞在空中的波音747飞机,作为战略空中指挥所。由于这个指挥所一直在空中,而且位置不确定,这样敌方要摧毁它,就不那么容易了。飞机执行8小时轮换制,机上有一名两星将军。随着冷战结束、东西方关系缓和,空中指挥所也终于降到了陆地上,但一旦进入紧张状态,它马上又可以执行命令了。

# 宝藏之谜

## 清王朝行宫宝藏之谜

清末，大清王朝已是风雨飘摇，原有的封建纲纪土崩瓦解，北京紫禁城内太监宫女偷窃文玩屡禁不止。清终后，废帝溥仪也加入了偷窃的行列，故宫文物因而流落民间者多矣。而此时，远在天边的宿迁皂河龙王庙行宫，僧人们也屡屡盗取宫中文玩变卖，据称当时行宫旁经常有古董商人光顾，行宫中珍藏的文物也就是从这个时候开始流散和毁坏的。

大型古建筑群“龙王庙行宫”位于江苏省宿迁县皂河镇，历经康熙、雍正、乾隆、嘉庆直至清末历朝修缮、扩建，规模宏大，雄伟壮丽，气象万千，吸引了众多观者。然而，游客们每每在赞美它壮观之余，对于该行宫的缺失都会慨叹万千。天灾人祸，使这座本应堆金砌玉、满目繁华的皇家禁苑中，无数宝藏流失湮灭，让人扼腕长叹。

明清两代，一直都把河工、水运看作国家头等大事，而祭祀河神则被认为是水运畅通、御灾捍患的必要保障。在运、黄两河的沿线，祭祖河神、水神、龙神的祠宇很多。但其中规模最大的则是皂河龙王庙行宫。该庙始建于明初，自清以来逐代增饰，清帝多次亲临祭祖。庙中原有的匾额、碑刻、书画多出自清帝手，各殿中供奉神祉的陈设用具，无不遵循皇帝礼制，爵、豆、觚、尊，三设六供，一应俱全。一切银器、铜器乃至瓷器、玉器均为朝廷御赐，其他的木器、雕像、石刻、清供用品，其数量之丰，工艺之精，无不流光溢彩，精巧奢丽，远非一般民间庙宇所能比肩。

随着清朝皇帝多次临幸，加上岁时祭祖封赏，龙王庙行宫的珍藏不断增多，有些在今天看来价值连城的东西，在昔日行宫中都司空见惯。据行宫中最后一任方丈戒明和尚回忆，当时各殿神祉前供奉均用铜制宣德炉，总数不下三十个。按现在拍卖价格，每个宣德炉均在几十万元以上。

除正殿神像之外，僧人斋舍内供奉的都是一两尺高的鎏金铜佛。这种铜佛的价格如今约在三十万元左右。至于各种官窑瓷器，包括戒明在内的和尚们还俗以后，还都保留了许多，作为农家盆罐。而一件官窑青花瓷，如今卖上百万元已不是新闻了。另外像乾隆帝五次题诗的真迹，康熙、雍正所题的匾额、楹联、赞语，加上历年所接圣旨、御赐藏经计二百余件，俱由方丈亲自珍藏。

今天，站在这些金碧辉煌的殿阁楼台前，依稀还是往昔的香烟缭绕，而数百年的沧桑，已让繁华落尽。那些曾经让我们骄傲和景仰的文化遗产，那些琳琅满目的珍藏，大部分都已经散佚流失在一个个噩梦里。我们仅能凭着当地老人的回忆、蛛丝马迹的线索来追寻那些令人扑朔迷离的宝藏遗存。

民国初年，社会动荡，行宫几遭兵匪。如1929年，国民党岳继竣部队来宿迁镇压刀会，烧杀抢掠，肆无忌惮地抢劫走行宫中文物无数。其中一个营长还看中了龙王庙寺院慈善堂中供奉的一尊大型玉佛，指示手下将其抬走，谁知抬到镇中火神庙附近，却怎么也抬不动了。

镇中父老乘机求情，并说玉佛显灵了，不愿离开皂河。那军官有些害怕，只好作罢。而那玉佛一直放在火神庙里，解放后火神庙一度成为文化活动中心，有人将玉佛放倒，坐在上面拉琴唱歌，后玉佛又被人掀翻到庙内池塘中。镇卫生院在此成立后，又在池塘处垫土，盖成了宿舍。

解放后土地改革，龙王庙行宫的庙产湖田全被分给农民，僧人们坐吃山空，更加变卖庙中各种文玩古董。当时庙里一件红木条几，只卖二三元钱，一把硬木太师椅还卖不到一元钱。庙周围的农户中至今仍有人保存着当年购买的木器家具。

在此期间，最令人痛惜的是乾隆龙床的被毁。在临被赶出庙门的那个冬天，戒明方丈和几个小和尚到处找不到烧火的柴火了，能烧的已经烧完，总不能拆殿上的檀条吧，于是戒明只好狠狠心，亲手将龙床从后宫墙上取下（原来龙床是挂在后宫墙上的），用斧头劈开，当柴火烧锅做饭了。

戒明生前每忆至此，自己也叹惜不已，据说那龙床极其熬火，做了近10天的饭才烧完。这和后来庙里的大禹王神像的遭遇是一样的。“文化大革命”前后，神像全被摧毁，泥塑的被捣掉，石雕的被砸碎，木刻的大禹王神像也被拉下神坛，用斧头劈坏，扔到了街东村部。村部冬天开会，天冷便劈一块神像来烤火，据说一烧满屋香气，一直烤了一个冬天才烧完。

离龙王庙行宫不远的北边有两座小庙，一为佛家，供观音，称观音堂；一为道教，供天后娘娘，称惠济祠。因道姑和尼姑都是女人，老百姓便统称两个庙都叫奶奶庙。龙王庙行宫被粮食部门征用后，汗牛充栋的经卷、碑帖都被运到了这里存放。当时奶奶庙正殿和两庑中都被塞满，无人过问。四周的农户起初都去扯回来当手纸，因为多是宣纸，毛边纸，纸质绵软，所以很受欢迎。后来渐渐发展到扯回烧锅，火旺而无烟，村民争先效仿，日久天长竟然用光了。街头村老会计一日做账，因无演算纸，想到奶奶庙拿些经本，可是一开门才知已是空空如也。

20世纪90年代中期，原宿迁市文化部门在着手对龙王庙行宫进行建国后第二次抢修的同时，也开始了对龙王庙原始文物流失去向的追寻工作。文博人员通过开座谈会，拜访知情者，下田头、进农户调查了解，取得了不少第一手资料。1997年夏，在调查过程中，一个姓蒋的民间鼓乐艺人提供了一个线索。他在附近某镇的农具厂厂长家吹喇叭

时，曾看过一座铁鼎，鼎上的铭文表明这是皂河龙王庙的遗物。该厂长自称是1958年大炼钢铁时，皂河镇卖给该农具厂的。文博人员非常兴奋。须知当年龙王庙行宫的铁鼎可算是宫中一绝，它以精铁铸就，两米多高，状如玲珑宝塔，雕龙刻凤，多层飞檐，烫金主顶，如果其能回归，无论是从文物保护角度，还是从行宫历史资料的研究角度，都将具有十分重大的意义。

在得到了有关部门同意后，文博人员决定正面接触该农具厂厂长。几次谈话，那厂长却一口咬定从未见过什么千斤铁鼎，并带着文博人员在厂区巡视了一番，的确不存在此物。

文博人员并不气馁，决定主动依靠当地的党组织，对该厂长加强国家文物法规知识的教育，经反复宣传，耐心说服，该厂长终于承认自己的确藏有龙王庙行宫的一件铁器，这是自己买断农具厂产权以后，从农具厂仓库中搬回家的。但这件铁器绝不是文博人员所说的千斤铁鼎，只是一个状如铁盆的东西，因为不认识就马虎地称之为鼎。

这是一个直径二尺左右的大型铁磬，呈盆状，四壁铸有铭文，为光绪年间皂河龙王庙方丈绪控监铸。文博人员试着敲击一下，音质悠长舒缓，非常优美，可谓保存完好。所有的文博人员都十分高兴，那厂长亲自开了卡车，运着铁磬，回到它阔别了四十年的龙王庙行宫。

1983年，省市有关部门对皂河龙王庙行宫进行了解放后首次大抢修。这个新闻在报端公布不久，当时的宿迁县文化部门就收到了一封来自上海闸北区的信。写信人自称解放前在龙王庙行宫里做和尚，解放后还俗，到上海做了一名普通工人，写信之时，已退休在家。

这名退休工人在信中讲述了这样一件事：在宿迁第二次解放的前夕（即1948年6月），当时做小和尚的他奉命和其他几位师兄弟，将庙内方丈珍藏的康熙、雍正、乾隆、嘉庆皇帝的御笔真迹、几大包圣旨，和一些当时认为价值较高的字画、账本等物品全装入箱中，埋入地下。信中指证，埋藏的地点是在后大殿内楼梯拐弯处的正下方，靠墙边向里第九块罗底砖下，中心深度五尺到六尺左右。

阅信后，县宣传部和文化部门大多数人都认为这是个无稽之谈。在当时的历史条件下，人们头脑中“左”的东西仍占据相当位置，另一方面，文物意识淡漠，认为此事即使是真的也不过是一些“封建糟粕”而已。但当时有一位负责新闻科的同志却留了心，他会同了当时负责文博工作的图书馆长，一同来到实地考察。

令他们失望的是，后大殿早已面目全非了。原大殿是重楼结构，但二楼被解放初期粮食部门拆掉，已不存在楼梯，所以楼梯拐弯处就无从找起。另外，地面上早已打上了厚厚的水泥层，第九块罗底砖就更无法确认。最重要的是：当时殿内满满地贮存了几百吨粮食，想见到地面都不可能，更别提挖五尺六尺了。所以，他们二人只好作罢。

直到1999年，省市文保部门决定对龙王庙行宫进行第三次大规模修复，而重修后大殿也在修复计划之内。恰巧，当年在宣传部工作的那位同志已是宿迁县主要领导之一，

同时负责此项工作。他回想起当年的那封信,便明确指示,在这次修复过程中,一定要多方配合,注意寻找当年可能匿存的文物。

2000年夏,皂河龙王庙行宫后大殿重修工程动工,地基挖掘工作刚刚到一半的时候,工地上便传来了鼓舞人心的好消息:施工人员在东墙根处挖出一块残破石碑。文博人员在清理现场后,没发现其他物品,便指挥工人小心翼翼地将石碑抬出。

经初步研究,这是块记载着龙王庙行宫当时庙产土地情况的记事碑。这块石碑的发现对于研究龙王庙行宫的源起、经济供给、发展状况,都具有很大的意义。

然而,接下来的施工过程,却给热切期待的人们泼了盆冷水。在历时两个月、深挖了近三米的地基清理过程中,文博人员及施工人员过滤普查了所有取出的土层,除了发现大量的瓦砾、瓷片、木炭、石灰等文化层之外,可谓一无所获,令人大失所望。

事后,建筑技术人员和县博物馆同志就此事做了认真分析。他们认为:即使没有发现上海来信中所说的"御书圣旨"之类的宝藏,也不能就认定当年的上海来信是凭空捏造。根据古建工程人员分析,尽管后大殿地基挖得很宽,涉及面很广,但毕竟殿中央地面仍没动土,说不定该宝藏正是埋在殿中央了。因为不是正式挖掘文物,所以不便专门深挖。根据博物馆人员的比较和分析,发现挖出的文化层中有大量的和此殿原地面建筑相一致的砖瓦石灰等建材碎片,这说明在1957年左右,粮食部门拆掉大殿上层时,已经挖掘过殿内地下部分了。也许,那批宝藏在当时已遭厄运了。

1998年底,与皂河镇仅一河之隔的王官集镇某村的一位田姓老人,在临终前告诉他的儿子:他当年曾是龙王庙里的守门僧人,在1948年6月,他奉命和其他几位师兄弟,将庙里的银元、银器和一部分金器收拾好,装入木箱中,埋在禅门前的大戏楼东侧。老人去世后,他的儿子立即将这一消息报告了刚刚组建的宿迁县博物馆。

馆里的同志非常重视,在征得有关领导的同意后,按照田姓老人所讲述的,找到了大戏楼的墙基遗址,在向东若干米,向北若干米的位置开始挖掘,挖了不长时间,就发现了松软的土层,还有一部分可能是用来作标记的石灰粉,但接着往下挖,便空空如也。

富有经验的古建筑队技术人员经认真检查后判断:这里已经被人盗挖过了,而且盗挖的时间起码在40年以上。也就是说:很有可能是当初参与埋藏的僧人,后来偷偷地盗走了这批宝藏。

## 铁山寺藏宝之谜

在历史悠久、风光独特的中国江苏省盱眙县铁山寺国家森林公园周围,长期以来一直流传着一个古刹宝藏的故事。

东汉末年,汉族出家的第一位僧侣严佛调到盱眙西南崇山峻岭间兴建铁山禅寺。因为严佛调乃汉桓帝、灵帝时在洛阳译经的安息僧安世高弟子,道行极高,因此慕名而来的信徒络绎不绝,铁山禅寺也随之成为闻名遐迩的天下名寺。

在众多来访者中，有一个人名叫张角。此人乃太平道的首领，自称“大贤良师”。太平道为道教一支，奉黄帝、老子为教祖。虽然张角的道教与严佛调的佛教并非同宗，但是他非常钦佩严佛调的才学与人品，故而不惜旅途劳顿，从遥远的冀州来到江苏盱眙铁山禅寺拜访严大师。二人一见如故，品茶对弈谈古论今，颇为投缘。

后来，张角以传道和治病为名，在农民中宣扬教义，进行秘密活动，并且鼓动农民起来推翻东汉王朝的统治。中平元年（公元184年，甲子年）初，张角成为黄巾起义的领袖，率领数十万起义军攻城夺邑，焚烧官府，取得了很大胜利。在这期间，张角在官方仓库里收罗了大量金银珠宝和古玩玉器。张角决定先将这笔巨额宝藏妥善收藏，为日后登基坐天下做个准备。

他吩咐手下一位姓张的副将，带领骑兵、工匠等人，日夜兼程押送数十马车珠宝来到铁山寺，并在一处密林里修建藏宝暗道，把那些价值连城的宝藏悉数埋入地下。因为铁山寺境内山高林密，很容易迷失方向，负责建造藏宝密道的工匠还特意绘制了一张《藏宝图》，并按张角的吩咐把此图交给了寺院住持严佛调保管。

张角的黄巾军由于各自为战，缺乏战斗经验，以致被东汉王朝集中兵力各个击破，最终导致失败。起义失败了，张角病故了，但是他埋藏于铁山寺的宝藏却并未被起用。

难道没有人打那笔巨额宝藏的主意吗？当然有，张角手下那位张副将就是其中的一员。话说那位长着三角眼蛤蟆嘴的张副将，得知张角已死，黄巾军大势已去，遂将那些当年与他一起进山埋宝的工匠、骑兵等人一一杀害，而后悄悄跑进铁山寺找到寺院住持严佛调，谎称是张角叫他来拿《藏宝图》的。

由于当时信息闭塞，严佛调并不知道张角已死，故而对张副将的话深信不疑。于是他从佛像后面的暗道里取出《藏宝图》交给了张副将。

《藏宝图》骗到手之后，张副将便按图寻找当年的埋宝之地。就在他走进那片神秘的埋宝密林之际，晴朗的天空突然乌云密布，天昏地暗，狂风大作，紧跟着就是电闪雷鸣，暴雨倾盆。

张副将被这突如其来的天气变化吓得面如土色，他赶紧跑到一棵大银杏树下，期望可以暂时躲避一下狂风暴雨。可是他做梦也没想到，他刚到树下，就被一个惊天炸雷击中了。随着那一声巨响，那棵百年银杏被一劈两半，躲在树下的张副将也随之一命呜呼。

这场暴雨还引发了一场罕见的森林火灾，大火烧了七七四十九天才慢慢地熄灭了。大火烧毁大片森林，也把张副将及他手中的《藏宝图》化为了灰烬。后来有许多人来此寻宝，而这些人中不乏当年参与埋宝的工匠、士兵的后裔，但是均无功而返，无果而终，因为铁山寺的面积太大，他们根本无法找到当初藏宝的具体位置。

铁山寺藏宝就这样成了一个千古不解之谜。

## 楼兰宝藏之谜

楼兰,位于中国新疆罗布泊附近,曾经是丝绸之路上的耀眼明珠和著名绿洲,佛教文化鼎盛之邦。它是怎样神秘消失的,至今仍是一个未解之谜。19 世纪末 20 世纪初,随着西方探险家的到来,它静谧的时空被打乱,神秘的面纱被撩开,但同时也揭开了它被污辱的历史。

中国史籍中最早关于楼兰王国的具体记载,见于《史记·大宛列传》。根据记载,我们知道楼兰是一个西域小国,建国于盐泽边上,有城郭,然而"兵弱易去"。这里的"盐泽",指的是罗布泊。到汉代史学家班固撰写《汉书》时,楼兰王国有 1570 户人家,共 14100 口人,国都名"打泥"。《汉书》进一步介绍了楼兰的生态环境:"地沙卤少田,寄田仰谷分国。国出玉,多葭苇(芦苇)、枝柳(红柳)、胡桐(胡杨)、白草(芨芨)。民随畜牧,逐水草。有驴马,多骆驼.能作兵,与婼羌同。"

汉昭帝时,楼兰改国名为部善,并请求朝廷驻军伊循。昭帝便在伊循城置都尉,行屯田。从此楼兰便成为中央政府控制西域的战略支点。东汉时,楼兰在丝绸之路上依然占据着重要的位置。东汉政府在楼兰大规模屯田,开发楼兰。此后直至魏晋累几百年之久,楼兰一直是内地通往西域的重要交通枢纽,再后来,楼兰便很少见于史载,逐渐地神秘消失了。

19 世纪中叶至 20 世纪初,在位于亚洲北部,一向寂寞荒凉、杳无人迹的塔克拉玛干沙漠之中,不时地闪现出西方冒险家的匆匆身影。这使得这片广袤数万里、一直湮没无闻的区域,一时为世人所瞩目。沉寂在沙海之中千百年前的古代绿洲遗址,逐渐被这些探险者所发现,一队队行色匆匆的驼队,打破了沉寂千年的大漠。

1895 年~1896 年,瑞典人斯文·赫定沿克里雅河穿越塔克拉玛干沙漠,到达罗布泊地区,沿途进行了艰苦然而极富收获的地质学、生物学和古代文物遗迹的考察,初步摸清了塔克拉玛干沙漠中重要古代遗址的大致情况。

1899 年 9 月,斯文·赫定开始了他的第二次塔克拉玛干之行。这次中亚探险得到了瑞典国王奥斯卡和百万富翁伊曼纽尔·诺贝尔的资助。

斯文·赫定在空寂而清冷的蜡羌县(今若羌)稍作停留,便继续向塔克拉玛干东端的罗布泊沙漠前进。1900 年 2 月 29 日,一个戏剧性的情节,导致了一个非常重要的古代城址的发现。赫定一行抵达罗布泊北岸后,来到一处看来可打出淡水的地方,决定掘井取水时,发现唯一的铁铲丢失了,随同的一名向导被派回原路去寻找。此时暮色迫近,饥饿的向导寻得铁铲后连夜返回,不料路上狂风大作,漫天的风沙使饥肠辘辘的他无法前行。沙暴过后,在他眼前突然出现了高大的泥塔和层叠不断的房屋,一座古城奇迹般地显露出它的面容。向导将这一发现做了汇报。斯文·赫定立刻来到这里。当他亲手从遗址中找出了几件精美的木雕时,他异常兴奋,断定这是个非常重要的古城遗址。赫定后来

回忆说："铲子是何等幸运，不然我绝不会回到那古城，实现这好像有定数似的重要发现，使亚洲中部的古代史得到不曾预料的新光明！"

1901年3月，斯文·赫定对这座古城进行了发掘。他迫不及待地发出了悬赏，若是有人能最先找到任何形式的人类文字，便重重有赏，发掘现场不断有小块毛毡、红布、棕色发辫、钱币、陶片等出土。随着发掘的不断展开，终于有大批的汉文、回鹘文木简、纸文书和一些粟特文书以及精美绝伦的丝、毛织品，别具风格的木雕饰件出土。古城遗址面积很大，比斯文·赫定以前到过的各个古城都更丰富，建有官署、寺庙、僧舍、瞭望塔、马棚和街市，在城外，与之相关联的遗址还相当多。最具兴味的是，在古城附近，还能清楚地看到一条东西向的官道，那显然就是张骞、班超路经的古丝绸之路。也许是建筑基址起了一个固沙作用，附近的土地都已被千年朔风切割得远低于地面达数米，仅有这个楼兰古城，仿佛建筑在一块雅丹的顶部。

整整一个星期，斯文·赫定除了进行发掘外，还调查了古城的寺院遗址和居住遗址。他发现古城出土的简牍上多次出现"Kroraina"一词，根据在遗址内发现的汉文简牍将此城称为楼兰，因而推定楼兰是"Kroraina"的译音。

3月10日，斯文·赫定心满意足地带领满载包裹的驼队离开了古城。斯文·赫定后来在他的学术报告《1899～1902年中亚科学考察成果》第二卷《罗布淖尔》中，曾这样抒写自己在罗布泊的感受："这里的景物一片死寂，就像来到了月球。看不到一枚落叶，看不到一只动物的足迹，仿佛人类从未涉足于此。"

在新疆探险史上，名声、影响、地位与斯文·赫定大致相称的是英籍匈牙利人奥利尔·斯坦因。

1900年开始赴西域探险时，斯坦因正在印度旁遮普邦任学监。19世纪末正是地理大发现的余波——从事中亚探险的准备阶段，久在与新疆相邻的印度任职，使斯坦因在起步前就处在一个有利的位置上。

当斯坦因手不释卷地拜读了斯文·赫定几年前探索西域，并获得重要成果后出版的《穿越亚洲》后，立即产生了步斯文·赫定后尘，赴中国探险的冲动。

1900年，斯坦因利用年假，自筹资金，开始了他的第一次西域探险之旅。这一次，他的目标非常明确，按照斯文·赫定的探险记录，重走和考察斯文·赫定的发现，只不过他做得更细致、更彻底。但也有意外收获，就是他找到了尼雅古城的精绝故地，并发掘和窃取了大量的回鹘文字木简或木牍。

当获悉斯文·赫定找到了楼兰古城时，斯坦因凭借直觉立刻断定楼兰古城附近还会有未被探访的其他遗址，于是他便着手准备第二次中亚探险。

1906年4月，斯坦因开始了第二次中亚考察，目的为调查"赫定1900年那次难忘的探险所发现的罗布淖尔北面的遗址"。此时，斯坦因还获知了德国探险队的勒柯克和法国探险队都将要进入塔克拉玛干沙漠寻宝的消息。他认为罗布淖尔也是其他探险队瞄准的靶子，他要赶在其他人之前到达那里。

在对喀什、和田、尼雅、安得悦等遗址进行考察窃取之后，他于当年12月初到达了蜡羌，随即开始了对楼兰遗址的探险。

在凑齐了当地所能找到的所有骆驼之后，斯坦因带上五十余名雇工，踏上了去楼兰的征途。

12月17日，斯文·赫定在图上标注的楼兰遗址开始出现在斯坦因面前了。硕大的率堵坡遗址在瑟瑟的寒风中巍然矗立，使得空旷的沙漠更显得荒凉、寂静。斯坦因在它的脚下扎下了帐篷，第二天即开始了发掘。

斯坦因记述中写道："我所有的努力都是值得的。我们清理的一连串遗址所得到的，要比我对遗址的数量或保存完好程度所期望的还要多。地面受到了严重的侵蚀，最沉重的大梁木也被破坏殆尽。这个甚至比尼雅遗址还小的古代居民点处于交通干线上，目睹了贸易的兴盛，所以构成主要遗址的一打左右的房间中，每一间都出土有丰富的文书……仅一个巨大坚实的垃圾堆中就有二百多件写在木头和纸上的汉文、回鹘文书，各个遗址中出土的回鹘文书足以决定性地证明，这里也像尼雅一样，当地的官方语言是一种古老的普拉克特语。公元3世纪印度影响到达如此远的东方是一个新的重要事实，具有广泛的历史意义。……所有艺术品和丝织品与尼雅发现物有着惊人的相似。健陀罗风格在所有的木雕与浮雕中颇为流行。发现物种类并不丰富，只装了一骆驼或两骆驼的建筑木雕、漂亮的毛毯碎片、刷漆的家具、妇女精美的绣鞋、青铜艺术等等，但这点东西足以代表……"

楼兰古城位于罗布泊西北，距罗布泊约28千米，其地理坐标是东经89°55′22″，北纬40°29′55″。古城的四周大多是风蚀的雅丹地貌。遗址在两条古河道的中间，古河道是双向注入罗布泊的河流，古城中间有一条水渠与这两条古河道相连，从西北向东南斜穿古城遗址。

楼兰古城的平面略呈长方形。若以复原的城墙计算，东城墙长约333.5米，南城墙长约329米，西城墙和北城墙均长约327米。面积达10余万平方米。南城墙和北城墙因顺东北风势，故保存较长，而东城墙和西城墙因受东北风的强烈风蚀，保存很差。

古城城墙用新土与红柳枝或芦苇间杂建筑，红柳枝层约20～30厘米，粉土层则厚薄不一。

楼兰城内的建筑遗迹，若以斜穿城址的水渠为界，可大致分成东、西两部分。东部主要残留四座建筑遗迹：佛塔与三处房址。佛塔采用夯筑方法，呈八角形，用土坯砌筑，塔身内有桩木。

比较集中的房址有三处：在佛塔东南约60米的台地上，尚可见有三间房室残迹，地表周围还可见到许多散布的木框构件，以及用红柳枝编织的涂泥的残墙。

城内渠道之西遗迹较密集，在楼兰城中略西南处，建筑遗迹规模最大。这是一座大院落，残存房间六个。在西城墙下，也有一组较大的建筑，是由许多房间组成的一组建筑。在城西侧的北郊和南郊也有大量的建筑遗迹，可见，在楼兰城被废弃之前，城内建筑

是非常密集的。

斯坦因在城中发掘的一处范围近100平方米的垃圾堆，埋藏着大量汉文简牍和少量的回鹘文简牍，以及陶、铜、木器、漆器、丝、毛织品等。

从出土的汉文简牍分析，城中西南的大院落为长史衙署遗址，其附近为长史衙署的附属建筑。建筑形式一部分具有内地建筑的特点，一部分则保持了当地的建筑形式。城内渠道之东的一组房屋建筑，规模宏伟，是高级官吏邸宅和客馆。散布在城内的其他建筑，可能是当地土著与汉族的寄居区，而南城似乎为军事驻地。

斯坦因指挥民工和助手们在古城夜以继日地挖掘了十余天，获得了大批文书、简牍，仅在一个垃圾堆中就挖出二百余件写在木片和纸上的汉文、回鹘文文书，“其上面所记载的日期表明了这个神秘之城大约是在公元3世纪至4世纪时就被废弃了。”

迎着晨风，站立在斯文·赫定发掘过的官署遗址内，斯坦因体验了一下这位瑞典人当时的心境。他甚至发现了斯文·赫定在1901年遗失的一把金属卷尺！后来，他在伦敦英国皇家地理学会举行的一次宴会上将它还给了赫定。

当斯坦因伫立在窣堵坡（佛塔）遗址的高处，打量这座异常荒凉而又至为珍贵的遗址时，仿佛是在体验着岁月的魔力所创造的悲凉。眼前的一切，几乎使人难以相信，过去这里曾孕育了一个充满生机和繁荣的社会。

当发掘进入最后几日，处境逐渐艰难起来，从外面带来的雇工连续患病，淡水也越来越少，12月29日，斯坦因决定离开这里，向敦煌进发。这天早上，骆驼队装满了楼兰的“发掘品”，在寒冷的东北风中，离开了楼兰。

楼兰是一座早已失去繁华的古城，甚至连它那令人倾心的名字也已消失了。楼兰古城在古代又称磨朗、密远，靠近今天的青新公路，南临楼兰河，处在自敦煌沿疏勒河到楼兰、昆仑山北麓西行的古丝绸之路南道上，是著名的伊循屯垦古城遗址。

楼兰古城是楼兰国最早的王城。始建于东汉时期。公元5世纪中后期，因楼兰国为丁零（高车）所破，民众尽散，城池废弃，其地为吐谷浑所占。唐初，吐蕃势力进入西域，讨伐吐谷浑，随之占据了此地。

早在公元前77年，楼兰国内发生事变，汉王朝册封的新王因久不在国内，担心继位后统治国家力不从心，于是，请求汉兵到伊循城（楼兰）屯垦戍边，楼兰自此繁荣起来。据斯文·赫定在楼兰发现的有关文书记载，楼兰周围有军事扰乱和战争的威胁，而驻守楼兰的官兵却忠于职守，拼死保城。兵士们照常给朋友们写信，丝毫不为即将到来的危险所惊扰。赫定感叹道：“这些中国人用这样大的毅力和勇气竭尽他们的责任，真令人感慨不已。由此可以看到这个奇异的民族是怎样统治半壁亚洲的。这并不是幻想力的创造物，也不是诗，这是赤裸裸的事实。”直到后来他还“高兴地梦想着它的伟大”，并自问：“我很奇怪，我们瑞典怎么就没有一块比我在楼兰发现的竹简和纸片更古老的石头？”就在楼兰古城彻底荒芜之时，楼兰屯田戍堡则空前强盛，不仅富庶而且安全，于是近在咫尺的楼兰就成了逃离点和接纳点。这或许可以为探索楼兰消灭之谜打开一个窗口。

1907年新年伊始，斯坦因在去敦煌之前，发现了“从未报道过、完全出乎意外”的楼兰壁画。后来他记述道，他在去楼兰的路上感到神秘和荒凉，其神秘就在于它与世隔绝，数个世纪以来从来没人去打扰。更令他激动的是出土了“一堆藏文文书。它们是从守卫着玄奘和马可·波罗都走过的去沙洲路上的古堡垒里出土的”。早些时候，他曾中止挖掘，奔向楼兰，现在他回来了。他在给朋友的信中描绘了楼兰丰饶的文物：“比藏文书更让人感兴趣的是一打一打的藏族漆皮鱼鳞战甲残片。各种残片都有，也许能制成一套战甲……”

“我一直认为堡垒附近一些宝塔和寺院建得更早些，我所希望的事被一种使人眼睛一亮的发现所证实。从一座破坏严重的寺院里，我找到了几个完好的涂垩粉的头像，与热瓦克发现物相比一样好或更好些。其中一些体积庞大，运输不安全，但我希望另一些能完整地运到你那里。同一寺院还出土了约公元300年的贝叶书，我还是第一次发现这种书写材料。”他一口气挖掘出的一件又一件稀世珍宝，足以使斯坦因富甲天下了。然而，他做梦也没想到，更大的幸运像天使般向他飞来。

这天，他来到一座大佛寺，在长方形的基座走廊上，发现了一个呈穹顶的圆形建筑。在这里他意外地看见了美丽的壁画——带翼天使的头像。其绘画时间，斯坦因断定不会早于亚历山大之前。他认为：“在我看来，壁画的整个构思和眼睛等等表现，纯粹是西方式的。残存的带有回鹘文的题记的祷文绸带，高度可信地说明，这座寺院废弃于公元3～4世纪。”他终于找到了渴望已久的与尼雅同时期的绘画作品。

此外，还找到了从上面滑落下来的大片壁画残片。移动这些壁画残片中最精美的一些天使像成了很棘手的问题。“我整天忙于包装这些又松又脆的壁画。幸运的是树林很近足以供应木头做箱子，还有芦苇等做填充材料。”

2月5日，斯坦因在另一个围绕宝塔的穹顶寺庙的墙上发现了精美的壁画。“其外侧已变成一堆不成形状的残骸。只是部分上部板片和下面的护墙板没遭破坏，但这些均堪列入最好的犍陀罗雕刻品之列。持花的蒲蒂和周围装饰的快乐的男青年和其间的女郎头像，看起来是希腊一罗马式的，这是一幅多么好的中国边疆佛教寺院里的喜悦的生活场景。”他还以轻松顽皮的语调描述了这个场面：“这些漂亮的女郎从哪里得到玫瑰花冠？这些男青年哪来的酒杯和酒碗？这一切奇怪得像是用魔法在卡尔顿周围创造出了沙漠及其滚滚的沙丘，而一伙迟到的饮宴者正在为之惊奇。”

斯坦因原计划在楼兰挖掘四天或五天，但实际却呆了18天。盗取的文物之多令人惊诧不已。特别是“带翼天使”的发现令他激动不已：“这真是伟大的发现！世界上最早的安琪儿在这里找到了。她们大概在两千年前就飞到中国来了。”楼兰壁画是新疆境内保存最古老的壁画之一，这里的“带翼天使”可以说是古罗马艺术向东方传播的最远点。

驱赶着六峰装载着楼兰文物的骆驼，斯坦因心满意足地离开了这里。

1914年1月，第三次中亚探险考察的斯坦因再次来到楼兰，他对这个令他魂牵梦绕的神秘古城仍心存幻想，幻想着攫取更丰富的、令人痴迷的文物。

2月10日,斯坦因率领大批驼队在天黑时抵达楼兰遗址。此刻,这位身材矮小的探险家,由于前两次塔里木盆地探险"功绩卓著",而在1912年夏季被印度的英国总督授予印度帝国高级骑士头衔。授爵仪式于10月12日在克什米尔的斯利那加举行,也是在此地,斯坦因将前两次考察的情况整理出来,并将报告定名为《两战》,与第一次探险时相比,斯坦因此时颇有功成名就的得意感。

当功成名就的斯坦因开始他的第三次考察时,他已完全受到了一种与以往历次考察完全不同的意识观念和心态的影响。

在接近楼兰遗址的沙漠中,斯坦因又找到了几处古代遗址。城墙由树枝和泥土混合筑成,他们在那里清理出了许多建筑木构件和其他钢铁之物。在另一处比较小的堡垒附近,斯坦因又发现了一些用婆罗谜文、汉文等书写的简牍。他认为这几处遗址大都是公元4世纪初叶以前的建筑。

斯坦因在楼兰遗址清理了一段时间后,将工作重点转移至距楼兰遗址约6.5千米的一处孤立的台地上。在那儿,他们找到了一批古代墓葬。各种随葬器皿及丝织物,令斯坦因眼花缭乱:花纹繁缛的各种丝、毛织物和铜镜、汉文文书等,清楚地表明是属于汉代的遗物。织有"韩仁绣"字样的汉代织锦,色彩斑斓,艳丽如新。毛织物的风格明确无误地表明了中西方的交往标志。在一片毛毡残片上,织有典型的罗马风格的人物头像,斯坦因认为是赫密士。

在孤台的东北,斯坦因找到一个城堡,他认为是汉代的卫戍所。城堡的建筑方式与沿途所见的堡垒相同。在北墙附近,发现了有纪年的汉文文书,年代在公元3世纪以后。在这个堡垒附近,他们又找到了另一处墓葬,发现了干尸。

"从饰有羽毛和其他猎获物件的毡帽、旁边的箭杆、粗纬的毛衣织物、织得很干净的盛食品的小篮之类看来,都可以推断这是一个半游猎的民族。"这是斯坦因后来做出的研究结论。

## "红色处女军"珍宝之谜

捷克是欧洲中部内陆国家。北与波兰为邻,东与前苏联交界,南与匈牙利和奥地利相连,西与德国接壤,处在欧洲中心的地理位置。

波西米亚是捷克西部的一个历史地区。公元前500年,这里最早住有克尔特人,以后出现日耳曼部落。自从公元6世纪斯拉夫人到达这片地区,波希米亚就开始了它漫长而坎坷的历史。公元623年~658年,以法兰克领袖萨蒙为首的捷克人的帝国兴起,曾在这里建立一个抵御阿瓦尔人的斯拉夫部落联盟。公元658年萨蒙死后,此地受摩拉维亚人统治。公元8世纪后,捷克人控制了波希米亚的大部分地区。

9世纪是捷克历史的荣光时期,普热美斯家族是捷克的第一个统治家族,由普热美斯在公元8世纪时建立。普热美斯王朝在公元800年~1306年间曾统治波西米亚及附近

地区达五百多年。

9世纪,女王丽布施及其夫普热美斯公爵创建了古老而美丽的布拉格城堡。城堡后经多次扩建。直到一千多年后的1918年,捷克共和国的总统府仍设立于此。

从女王丽布施创建布拉格城堡以来,布拉格不但成为捷克的首都,也成为欧洲最大、最重要、最美丽的都市之一。布拉格老城中最早的居民点大都始建于那个时期。城堡中心的圣维斯大教堂是欧洲建筑艺术的精品,里面藏有波西米亚王国的王冠,捷克各时期的统治者也都葬在这里。如今当游人们漫步于布拉格老城时,依然能看到以前的房屋,仿佛又回到了千百年前。布拉格旧市政府钟楼上精美的天文钟和圣维斯大教堂高耸的尖塔是布拉格永恒的标志。斯坦诺瓦犹太教堂独特的三角形山墙更是令多少人赞美不已。

值得一提的是,丽布施女王以始建举世闻名的布拉格城堡而流芳千古,她手下的一名女卫队长普拉斯妲却以创建"红色处女军",又埋藏了一批巨额宝藏,也在捷克历史上留下千古之谜。

这到底是怎么回事呢?

原来,9世纪初的丽布施女王不但是一位出类拔萃的巾帼英雄,还创建了一支包括妇女在内的骁勇善战的军队,曾打败过不少敌人。后来她虽然嫁给了普热美斯公国的公爵普热美斯,但始终保持着桀骜不驯的独立性格。后来,这位女王建立了一支威风凛凛的皇家卫队,其队长就是后来在捷克历史上大名鼎鼎的普拉斯妲。这支卫队完全由清一色的年轻女子组成,它负责保卫女王和皇宫的安全。普拉斯妲兢兢业业为女王服务,与女王结下了很深的感情。丽布施女王去世后,普拉斯妲深感悲痛,她不愿意再为国王普热美斯公爵效劳,便率领自己手下的女兵来到捷克北部的维多夫莱山,从此占山为王。

普热美斯公爵曾派一名使臣到维多夫莱山区,试图把普拉斯妲重新请回到王宫。结果,年轻的叛逆姑娘却把这名使臣阉割后轰了回去。普拉斯妲的这种做法激怒了国王,但却吸引了周围地区许多年轻的姑娘。一批批年轻的女子不堪忍受男人的欺压,陆续投奔了普拉斯妲。没过多久,普拉斯妲手下就有了一支真正的部队,这就是后来威震朝野的"红色处女军"。普拉斯妲本人也开始了她传奇般的生涯。

所谓"红色处女军"即完全由尚未结婚的处女组成的军队。反对处女军的人说,普拉斯妲是个作恶多端的女妖,她诱使年轻女子去犯法;拥护她的人称她为女中豪杰。据历史记载,她天资聪慧,而且练就了一身过人武艺,但极端憎恶男人。

有人分析,普拉斯妲之所以对男性深恶痛绝,可能是因为她从小受到父亲的虐待,又在尚未成年时被男人凌辱过,所以她幼小的心灵中留下了深深的伤痕。

普拉斯妲的"红色处女军"规模越来越大,最多时达到上千人。为了保证部队的给养,她率领军队离开了贫瘠的维多夫莱山,在迪尔文城堡建立起了自己的武装大本营。

随后,"红色处女军"四处打家劫舍,征收捐税,推行自己的法律。这些法律大部分是针对男人的。据说,为了蔑视男人,她有时会带着几名女兵,手持利剑和盾牌,赤身裸体

地去市镇游逛，如果哪个男人胆敢朝她们看一眼，她们就会毫不迟疑地把那个男人处死。

普拉斯妲在她自己的地盘上行使着至高无上的绝对权力。她规定：

一、男人不许佩带武器，不许习武，否则处以死刑。

二、男人必须种地、做买卖经商、做饭、缝补衣服、干所有女人不愿干的家务活；女人的职责则是打仗。

三、男人骑马，双腿必须悬垂在坐骑左侧，违者处以死刑。

四、女人有权选择丈夫，任何拒绝女人选择的男人都将处以死刑。

这些古怪的法律十分苛刻。普拉斯妲这一极端的做法不仅激起了当地男人的强烈反抗，也终于让普热美斯觉得忍无可忍。于是，国王普热美斯派遣大军围剿普拉斯妲。

普热美斯军队的指挥官开始并不把这支“红色处女军”看在眼里，他们认为这帮女孩子看到国王的正规军必然会吓得不知所措。然而双方一交战，普热美斯的军队由于过于自信和轻敌，竟没有占到什么便宜，反而被“红色处女军”打得落花流水。于是，他们不得不重新考虑如何来对待这支“红色处女军”。国王普热美斯在布拉格得知自己的军队在山里竟被一帮女孩子弄得晕头转向，盛怒之下，他居然亲自率领着大军浩浩荡荡地前来围剿。

在维多夫莱山区，普热美斯大军依靠人数上的优势，采取突然袭击的战术，把处女军层层包围，缩小包围圈后杀死了一百多名顽强抵抗的处女军战士。

在迪尔文城堡的普拉斯妲闻讯后，亲手扼死十几名俘虏，并率领自己的战友对普热美斯大军进行了殊死抵抗。一时间，山冈上杀声震天，几千米外都能听到她们和男人拼命时的喊叫声。

最后，城堡中所有的处女军战士全部壮烈牺牲，没有一个逃命投降的。而普拉斯妲本人最后扔下了手中的盾牌，脱光了身上的衣服，仅仅拿着一把利剑，赤身裸体地同皇家军队进行了最后的拼杀，直到流尽了最后一滴血……

普拉斯妲多年跟随女王，见多识广，对王室的金银财宝了如指掌，加之她本人喜欢雍容华贵的奢华生活，又多年劫掠富豪，抢劫了不少的贵族城堡，聚敛起大量的金银财宝。在普热美斯军队未到之前，她早已预见到自己凶多吉少，于是她在迪尔文城堡早已把大量的财宝埋藏起来。这笔财宝主要有金币、银币以及处女军战士不愿佩戴的大批珍贵的金银首饰，数量极为可观。

普拉斯妲到底把它们埋藏到哪儿呢？

处女军被全部杀死之后，后人就想到了这批珍宝。有人不断地在当年她们活动的地区挖掘，试图找到她们埋藏的珍宝，但始终没有找到。

随后，普热美斯家族以布拉格为中心建立的王朝依附神圣罗马帝国几百年。在普热美斯王朝统治波西米亚的几百年间，这几代王朝都没有忘记普拉斯妲和她埋藏的财宝。他们曾多次派人去维多夫莱山区搜寻这批宝藏，但每次都空手而归。

进入20世纪以来，这笔宝藏又引起了一些现代寻宝者的注意。有人认为，它肯定被

埋藏在捷克山区的某个地方:但到底在什么位置,却始终没有人能知道。

## 圣殿骑士团宝藏之谜

公元11世纪末是西欧封建主义形成的时期。在封建制度笼罩之下,各地的封建主们为了向外扩展领土和攫夺财富,纷纷割据自立,私战和匪盗盛行。私战的作战双方主要是各自属下的骑士。他们除在自己的封地建筑坚固的城堡之外,还豢养众多骑士。

此时的欧洲,经济上正处于复兴时期,许多新兴的城市在不断崛起。城市的居民越来越多,各地的封建主们对财富的欲望急剧膨胀,他们渴望从海外攫取土地与金钱,并随时寻找着发财的时机。也就是说,不论是有地的领主还是无地的骑士、穷人都在寻找新的出路。

这样的机会终于来临了,这就是历史上有名的十字军东征。从1095年至1291年,西欧共发动八次主要的远征,前后历时将近二百年。公元11世纪,基督教已在西欧世界扎下了稳固的根基。教皇可以主宰一切,在宗教界有至高无上的权力。上至国王下至民众,从生到死,处处都要接受教会的控制,违背教规就会寸步难行。民众的宗教热情高涨,从各地前往圣地耶路撒冷朝圣的人数激增。这不仅给商业带来繁荣,对于那些渴望到东方寻找新的财富的大小封建主也是一种巨大的诱惑。在基督教徒心目中,圣地是救世主耶稣基督受难和升天之地;而在穆斯林心目中,耶路撒冷是先知穆罕默德神秘夜行的目的地和伊斯兰教最庄严的圣地之一。

公元8世纪以来,巴勒斯坦虽然被阿拉伯人占领,但他们并不干涉基督徒的朝圣。不久拜占庭帝国首都君士坦丁堡落入土耳其人手中,许多前往巴勒斯坦朝圣的基督徒不是被抢劫,就是被处死或者受尽迫害。西欧去东方朝圣的路线被中断,并由此埋下了宗教战争的祸根。

提到拜占庭帝国的君士坦丁堡,这座城市今名伊斯坦布尔,有两千年的历史,是世界上唯一跨欧亚两洲的海港城市。它先以拜占庭与君士坦丁堡之名作为东罗马帝国的首都及东方基督教文化的重地,直到15世纪中叶,才成为奥斯曼帝国的首都,曾先后为120位罗马国王和奥斯曼苏丹所统治,留下了许多辉煌的建筑。

1094年,君士坦丁堡危在旦夕,拜占庭帝国向罗马教皇求援,并表示愿意把东正教重新归在教皇统治下。此举正中早已垂涎东方富庶的罗马教皇下怀。次年,教皇乌尔班二世以恢复教会统一为名,号召把所有的基督教民族集结起来,进行一次大规模的远征,打一场符合教义的战争,对土耳其进行圣战,收复圣地巴勒斯坦,征讨伊斯兰教世界。

首先组成的是"穷人的十字军"。"穷人的十字军"刚刚上路,就面临着一个巨大的难题:队伍没有任何补给。农夫们饥饿难耐,于是便开始沿途抢劫,屠杀莱茵河沿岸的犹太人,在匈牙利和拜占庭烧杀抢夺,夺走了匈牙利人的钱财和四千多人的生命,拜占庭帝国不得不与"穷人的十字军"达成妥协:只要他们不再抢掠,并且保证在一座城市前停留

不得超过3天,拜占庭方面就负责为他们提供补给。

不久,这帮"穷人的十字军"进入小亚细亚,去攻打塞尔柱突厥人。可怜的欧洲农夫们只是怀着对"异教徒"的仇恨,就咆哮着向塞尔柱突厥人的重镇尼西亚扑去。他们哪里是凶猛善战的突厥人的对手,经过两场如同屠杀游戏一样的"战斗"之后,几乎全军覆没,活命的寥寥无几。

第一次东征,整个三十万人的"穷人的十字军"踏上的是一条血腥之路。他们盲目地暴行虐施,烧杀掳掠,绝大多数人不是战死沙场,就是惨死他乡,到最后剩下不足3000人。而那些侥幸逃回家乡的人没带回东方的黄金、财宝和珍珠,却带回了无尽的伤痛。

与此同时,由教皇组织的法国、意大利、德国组成的四支十字军共25000人,1099年8月从各地分别出发,其中不乏王公贵族、骑士及严格训练的士兵。

1099年,十字军占领耶路撒冷。紧接着他们对穆斯林教徒及犹太人,不分男女老少实行了灭绝人寰的大屠杀,三天之内守城的人几乎全部死在十字军刀下。《耶路撒冷史》记载,仅仅在著名的阿克萨清真寺里,就有一万多人惨遭杀戮,血流成河,尸横遍地。所有有价值的东西,便都被他们占为已有。"士兵们冲入宫殿,夺去他们的金银和其他首饰。有人发现有的死者肚子里藏有金币,便不断地锯开尸体到肚子和肠胃里寻找金币。"由于这次大洗劫,许多骑士一夜之间变成了富翁。

十字军的野蛮行径在伊斯兰各族人民心中,都留下了不可磨灭的记忆和永远的历史伤痛。可悲的是,这样的大屠杀对十字军来说,却被认为是自己神圣的使命,是为救世主报仇,在整个耶路撒冷几乎无人幸存时,他们却泪流满面地去了朝圣墓地。

1203年6月,满载十字军的威尼斯船出现在君士坦丁堡城下。1204年4月,十字军攻陷君士坦丁堡,并对该城连续七天烧杀抢掠,拜占庭帝国近千年的艺术珍宝遭到毁灭,十字军把金银财宝、艺术珍品洗劫一空之后,建立了东方拉丁帝国。

此后,欧洲又发动了几次十字军东征,但一次比一次衰弱,一次比一次失败。1289年和1291年,十字军的重要据点黎波里和阿克分别被马木路克王朝所占,西亚大陆的十字军国家至此全部灭亡。"十字军"时代宣告结束。

十字军东征之前,连接西方和东方的路上就有让朝圣者居住的招待所和用来照料患者的医疗所。1070年,意大利的阿马尔菲人在耶路撒冷的圣墓教堂附近,建造了两座修道院和一个招待所,后来在此基础上建立了"医院骑士团",他们的职责是照顾朝圣的基督徒。

1119年,"圣殿骑士团"成立了,他们是经验丰富的职业军队,当初的职责是保护朝圣者,保护圣地,保护耶路撒冷各个大要塞的安全。由于其总部设在耶路撒冷犹太教圣殿,因此叫"圣殿骑士团"。随着十字军从每年来朝圣的人潮中补充的大量兵源,它的队伍在不断发展。在第二位总团长雷蒙·迪·普伊任职期间,这个修会变成了军事修会。

圣殿骑士团大多都是由基督教骑士(他们都是贵族)组成,也包括少数军官、教士和神甫。他们将苦行僧的戒律以及骑士的侠义精神合二为一,身穿锁环连成的盔甲,披着

军服似的斗篷,看上去威风凛凛。他们的盾牌以黑和白来装饰,还有一个白底的红十字,骑士们用这个标志,好像提醒自己曾在上帝面前发过甘于贫穷的誓言。

对领主和君主来说,维护和扩建要塞是一项沉重的财政负担。于是,他们便把这项任务交给了"圣殿骑士团"。他们也成了法兰西人仅有的常务军。这些军事修会组织严密,士兵们训练有素,个个骁勇善战。他们奉命守卫大部分要塞,在保卫边界上有着决定性的力量。很快,他们变得非常富有。

由于朝圣者大量无私的捐赠以及教皇给予的种种特权,他们积聚了相当可观的财富。圣殿骑士团以最初的封地为基础,不久便拥有大量的封地和城堡。他们掌握着东西方的商行,为朝圣者和国王们开办银行,就像一个拥有各式分行的机构,接受君王定期存款。他们也替人存放首饰和黄金饰品,但要付利息和押金。他们成了欧洲早期的银行家,法国和英国国王就曾将国库托付巴黎和伦敦的圣殿骑士团保管。很快,圣殿骑士团在欧洲金融圈中的地位举足轻重,很多人认为他们富甲天下。

在十字军东征史上,圣殿骑士团是重要的名字。从军事角度来看,它是一支非常训练有素的职业军队。从政治角度来看,当时王权脆弱,他们却越来越独立、强大和好战,已不安于过去的地位。在13世纪的耶路撒冷王国,圣殿骑士团支持贵族派和反皇帝派,密谋参与政治活动。所以有人说,在13世纪,圣殿骑士团才是拉丁东方帝国的真正主人。

圣殿骑士团的所作所为,终于引起欧洲各国和其他教会的不满,被斥为异端。在1312年的维也纳宗教会议上,罗马教皇克雷芒五世不得不正式宣布解散圣殿骑士团。

1307年10月5日,法国国王、美男子菲利普四世下令逮捕所有在法国的圣殿骑士团成员。法国国王想通过打击圣殿骑士团,没收其财富,以补充日趋窘困的财政开支。但是,圣殿骑士团却巧妙地把大量财富隐藏了起来。有人分析,罗马教皇在法国国王采取行动的前几天曾经悄悄地给圣殿骑士团通风报信。

据历史记载,当圣殿骑士团总团长德·莫莱在狱中获悉法国正要彻底摧毁该修会时,便采取措施,以保存圣殿骑士团"传统和高尚的基本教义"。他把自己的侄儿、年轻的伯爵基谢·德·博热叫到狱中,让伯爵秘密继承了他的职务,并让他在上帝面前发誓为了将来拯救圣殿骑士团,要把一些宝藏保存到"世界末日"。

他告诉侄子说:"我的前任总团长的遗体已经不在他的墓穴,在他墓穴里珍藏着圣殿骑士团的档案。通过这些档案,就能找到许多圣物和珍宝。它们是从圣地带来的,其中包括:耶路撒冷国王们的王冠、所罗门王的七支烛台和四部金福音,在总团长墓穴人口处祭坛的两根大柱子里。这些柱子的柱顶能自行转动,在空心的柱身里藏着圣殿骑士团积蓄的巨额财宝。"

1314年3月18日,圣殿骑士团总团长德·莫莱受火刑,被法国国王烧死在柴堆上。随后,基谢·德·博热伯爵便成立了一个"纯建筑师"组织。他请求法国国王准许把莫莱的尸体埋葬到另外的地方,国王同意了。于是,利用德·莫莱的棺材,博热乘机从圣殿骑

士团教堂的大柱子里取走了黄金、白银和宝石等几箱子的宝藏，并转移到安全的地方。圣殿骑士团有自己独特的一套神秘符号。据说，他们就是用这种符号和秘密宗教仪式来隐藏和重新取出他们的珍宝。正因如此，对于圣殿骑士团巨额财宝的下落至今仍然众说纷纭，成了一个难解的历史之谜。

有人根据当地的传说和发现的圣殿骑士团的神秘符号，认为藏进棺材和箱子里的财宝现仍在法国罗纳省博热伯爵封地附近的阿尔日尼城堡里。阿尔日尼古城堡现位于法国罗纳省朗泰市管辖区里，属于一位对圣殿骑士团的内情颇有了解的伯爵雅克·德·罗斯蒙所有。

1950年的一天，罗斯蒙先生接待了一位英国上校的拜访。此人自称是英国一个教会的代表，是专程来找罗斯蒙先生洽谈购买阿尔日尼城堡的。他告诉伯爵，愿出一亿法郎的高价买下这座古城堡。然而，罗斯蒙伯爵的回答却是："不卖！"

1952年，对圣殿骑士团神秘符号颇有研究的考古和密码学家克拉齐阿夫人，在对阿尔日尼城堡进行实地考察后声称："我深信圣殿骑士团的财宝就在阿尔日尼。我在那里找到了一些发现藏宝处的关键符号。这些符号从进口大门的雕花板上开始出现起，一直延续到阿尔锡米塔楼，我认出那里有一个埃及古文字符号。它表明，除有宗教圣物外，还有一笔世俗财宝。"据克拉齐阿夫人说："阿尔锡米塔楼上有八扇又小又高的三叶形窗户，其中有一扇窗户被用水泥黏合的石头堵塞，必须开通这扇窗户，并在6月24日这一天观察射进这扇窗户的光线束。两点至三点的阳光可能起着决定作用，它可能将照射在一块会显示出具有决定性符号的石头上。但是，我想，只有非常熟悉内情的人，才会声称发现了秘密的钥匙。"

巴黎人尚皮翁对圣殿骑士团的宝藏深感兴趣，曾经在占星家阿芒巴波尔和对圣殿骑士团有专门研究的作家雅克·布勒伊埃的指导下，对阿尔日尼城堡进行过发掘，由于对刻在建筑物正面的神秘符号的内涵始终束手无策，结果空手而归。雅克·布勒伊埃在阿尔日尼城堡考察几年以后还写了一本名为《阳光的奥秘》的书。

那么，圣殿骑士团的财宝是否藏在阿尔日尼城堡呢？城堡现主人雅克·德·罗斯蒙先生说："圣殿骑士团的财宝可能埋藏在这里。但是，我们目前没有确切的理由去拆毁这座建筑物里那些令人肃然起敬的墙。也许将来的某一天，未来的科学技术能为我们指点迷津。"

法国"寻宝俱乐部"根据最新发现的资料认为，圣殿骑士团的财宝也许根本就不在阿尔日尼。他们认为，那些宝藏可能隐藏在法国夏朗德省巴伯齐埃尔城堡，因为那里也发现了许许多多令人晕头转向的圣殿骑士团留下的符号。巴伯齐埃尔城堡四周曾有三大块圣殿骑士团的封地，人们在其中的利涅封地刚刚发掘出一座墓穴，从其中掉下来的一些石头上刻着的符号中可以看出，在圣殿骑士团被取消以后，有个骑士曾在那里守卫过多年，也许他的神秘使命跟监护埋藏的财宝有关。

还有人认为，圣殿骑士团的另外一些财宝可能隐藏在法国的巴扎斯、阿让以及安德

尔一卢瓦尔的拉科尔小村庄附近。因为在法国瓦尔市的瓦尔克奥兹城堡的墙上也刻着圣殿骑士团的神秘符号,也有关于圣殿骑士团把财宝隐藏在那里的传说。

法国历史学家让·马塞洛认为,在法国都兰的马尔什也可能会找到圣殿骑士团的藏宝,那里以前曾是圣殿骑士团的"金缸窖和银缸窖"的所在地。

当年威风凛凛的圣殿骑士团,究竟把他们的宝藏隐藏在哪儿呢?他们那些刻在石头上的神秘符号到底意味着什么呢?

直到如今,还不时会有好奇的人默默地站在那刻着神秘符号的石头跟前,费尽心机地思索。石头默默无言,符号默默无语,但对寻宝者来说,它们似乎永远在无言地微笑,似乎永远在低声诉说着什么……

## 夏朗德城宝藏之谜

几百年来,夏朗德的居民一直都会不时地奇迹般地发现闪闪发光的金银财宝和各种罕见的圣物。而且每隔7年,在春暖花开的季节总有不少宣称"修道院的珍宝将出现在圣体显供台下"的布告张贴在夏朗德的大建筑物正门和古老市场的柱石上。令当地人心存异动,又不知所措。这使人们更加坚信,此地一定埋有一笔宝藏。

但是它们究竟隐藏在何处呢?

像我们中国的地道战一样,不知400多年前的夏朗德人是出于什么动机和目的,把这座小城的地下挖成了纵横交错的地下网道,其复杂程度不亚于现代的迷宫。

这些地下网道大部分都跟地面建筑物相通,一部分地下网道与城堡相连,一部分地下网道与修道院、教堂相接,另一部分地下网道则与住宅、庄园相通,而地下网道之间又彼此相连。进入现代以来,人们越来越讲究"私密性",这些地下通道有的因几百年失修造成坍塌,而大多数已被居民们用水泥砌合的厚墙所隔断,所以要清理发掘这些地下通道几乎已不可能。

克莱蒙家族的后代子孙们一直流传着他们家族在400多年前的一次奇遇:

1562年,有个年轻牧羊人克莱蒙为了逃脱胡格诺派教徒的迫害,躲进夏朗德附近的一个山洞中。他在山洞里偶然发现了一个地下通道网。他沿着其中一条地道一直走了两天以后,发现有一个出口就在离夏朗德4千米处一个极为隐蔽的地方。

据克莱蒙讲,这条地道之宽,足可以让一名骑士骑着自己的坐骑大摇大摆地行进。地道里还有一大一小两座教堂,大的可能属于夏朗德城的楠特伊·昂·瓦莱修道院,小的也许属于夏朗德的圣索弗尔修道院。

看来,这些地道结构是非常复杂的,其功能可能是藏宝、作战、修道等。法国作家马德莱娜·马里亚还把这一传说写进了《夏朗德人的故事和传说》一书之中,此书被列为寻找夏朗德城珍宝的参考书之一。

另外,据当地记载,圣索弗尔修道院当年曾修筑有一条20千米长的地下通道,可以

直达夏朗德城的楠特伊·昂·瓦莱修道院。因此,如果这个神秘的地下通道网确实像牧羊人克莱蒙所讲的那样,那么夏朗德修道院的财宝,尤其是那些体积大且价值昂贵的财宝和圣物珍品,像金盘子、枝形大烛台、餐器等,很可能藏在那里。

前几年,夏朗德有一群孩子在玩捉迷藏游戏时,在佩里隆家所在地区的一幢老房子下面发现了一条地道。孩子们非常好奇,他们偷偷溜进地道中,借着手电筒的亮光,没走多久就发现远处有一个带三个跨度的拱顶大厅,里面还有一个石头祭台。有人猜测,它很可能是一座地下教堂。那么,把教堂修到地下是什么目的呢?

有人认为是出于一种宗教虔诚,是想表明不但在地上,而且在地下人们都供奉上帝;还有的人认为小教堂也许是一种标志,很可能是指明财宝藏于何处的标志。遗憾的是,从这个被认为是地下小教堂大厅延伸出去的地道已经有三分之一的地方被塌下来的土所填满。所以,尽管人们众说纷纭,但再也无法考证。

据那幢房子主人的一个孙子说,他小时候曾跟着父亲在这条没完没了的地道中走了一两千米,直到夏朗德河附近时才发现地道早已被填塞。他父亲经过仔细观察后认为,过去有人也曾进入过这个地道,他们很可能发现了一笔财宝,但在挖掘时,由于误触了机关而使地道塌方,结果人财两空。

许多人都相信这一看法,也有好奇者慕名来此,想进入地道看看到底有什么机关。但遗憾的是,这块地方的主人太太拒绝让任何人进入,这就使进一步的探索无法进行。

当地人还说,有一条从一个谷仓底下开始的地道可通到圣索弗尔修道院及其四周附属的八座教堂。这条地道朝这座房子方向的另一条支道可通往一座地下小教堂,从那里又可以继续通往巴罗尼埃村附近的一个山洞。在这个山洞里还有一个进口,可直达地下大教堂,在大小教堂底下还有一些地道通往不知名的地方,也许那笔巨大的宝藏就埋藏在此处。

总之,在夏朗德这座古城,不仅布满着迷宫一般的地下网道和大小教堂,而且还埋藏着中古时代流传下来的一笔难以估价的珍宝。几百年来,它令一代代寻宝者浮想联翩,但至今仍没有人能够找到。

## 澳大利亚"黄金礁"之谜

就像我们提到美国就会想起西部牛仔,提到中国就会想起旗袍和陶瓷一样,提到澳大利亚,人们首先就会想到那里几近原始的土著人和金矿,想到羊背上的金山——墨尔本。

在欧洲移民到来之前,澳大利亚约有30万土著人和托雷斯海峡居民。他们居住在澳大利亚的大部分地区。100多年前这里是一片荒芜的草原,只有当地的土著人偶尔来此狩猎。

1788年1月26日,在澳大利亚悉尼附近的波特尼湾,一支舰队抛锚停泊,带来了第

一批移民:从英国监狱流放到这里的刑事犯。他们是澳大利亚最早的拓荒者。随后移民们陆续来此定居,在青草茂盛的区域建立牧场。这里逐渐发展成为一个小镇。

墨尔本南濒临菲利浦湾,是一个天然良港,也是维多利亚州农牧产品和其他物资的集散口岸。1837 年英国决定以当时首相墨尔本的名字为该地命名。

1840 年,在建筑新南威尔士的一条公路时,一个戴着镣铐的囚犯试图把一块挡在路上的岩石搬到一边,却意外地发现下面有一块金子。当他炫耀他的发现时,别人很自然地怀疑他是把偷来的表或链子熔化了。他受到了看守的鞭笞,并受到威胁说,如果把他的发现告诉别人就要被处死。

由于澳大利亚是英国用来流放犯人的地方,英属殖民地当局并不愿这些流放者知道金矿的存在。但后来发现黄金的证据越来越多。

1842 年,波兰伯爵帕维乌·斯切莱茨基在维多利亚山中发现了含金的石英矿。他应澳大利亚总督的要求保持沉默,但他提出以波兰自由战士塔德乌什·科希丘什科的名字对澳大利亚的阿尔卑斯山的最高峰命名作为条件。总督答应了他的要求。

几年以后,地质学家克拉克神父在巴瑟斯特岛偶然发现一块拳头大的金子。他向总督乔治·格里普斯出示了这块金子。

1848 年,人们发现了更多的金块。一个民众代表团申请进行地质勘察,但是政府以"为了不打扰公众"为理由,拒绝了他们的申请。但很快,沉默突然被打破了。

1851 年 5 月 15 日,《悉尼晨报》发表了一个叫哈格里夫斯的人在巴瑟斯特附近的萨默河边发现了大量黄金的消息。这条消息在当时引起了轰动。

哈格里夫斯是一个来自英国的铁匠,原来在澳大利亚南部巴瑟斯特定居。1849 年,美国南部的加利福尼亚发现黄金的消息传遍全球后,他迅速变卖了在澳大利亚的全部产业,搭上一艘轮船前往美洲。

在那里,他发现内华达山脉金矿的山坡与他澳大利亚家乡的山坡地质构造惊人的相似,他想:澳大利亚的山脉岩石中一定也含有黄金。于是他很快又返回了澳大利亚。

1851 年 2 月 12 日,他真的在今天的墨尔本西部一百千米的巴拉腊特发现了大金矿。消息传来,墨尔本居民倾城而出,用牛车载着衣物用品,争先恐后地赶往金矿区。全体警察除两名奉命留守空城外,也都加入了淘金者的行列。淘金热迅速席卷全国,人群蜂拥而至。为了发财,商人们到世界各国用各种手段收罗劳动力,满载淘金者的船只使菲利浦港成为"桅杆之林"。在接下来的七年中,这个本来人烟稀少、殖民化毫无进展的大陆来了一百多万淘金者,使澳大利亚人口激增到将近二百万。

各国的淘金工人夜晚住在帐篷里,白天翻掘每一寸土地,动用了铁锅、篮子、脸盆、木桶等一切能用的器具,淘洗出一粒粒细微的金沙。繁重的劳动和艰苦的生活条件导致不少工人死亡。英国殖民当局对淘金者的政治歧视和经济压榨引起工人们极大的不满。

1854 年 10 月,淘金工人组织了"巴拉腊特改革同盟",提出一系列政治、经济要求。这次斗争虽遭镇压,但慑于工人的力量,殖民当局被迫给予淘金工人选举权,并取消了掠

夺性的“试采执照费”。淘金工人的血汗为殖民者积累了财富，黄金口岸墨尔本随之迅速发展起来，1851 年修建了全国第一条铁路，1880 年建造了古希腊式的议会大厦和国际展览馆。

这座羊背上的“金山”有两个鲜明的特点：

一是有很大的金块，其纯度和规格是世界上任何其他地方都达不到的。在这儿能挖到重量超过 50 千克的金块，在 1858 年甚至还发现过一个将近 100 千克重的金块。在此之前，人们甚至想不到世界上还有一个地方，能有这样大的金块存在。

第二是其黄金的储量和开采量十分惊人。据记载，在 1852 年 11 月的某一天时间，就有三艘轮船满载着七吨黄金开往英国。

值得一提的是，在巴拉腊特的淘金热潮中，有大批华工涌向澳洲。在 1857 年前后，就有两万余名中国人远涉重洋，到那里去淘金。由于这一历史的原因，华侨把美国的圣弗兰西斯科称为旧金山，而把澳大利亚的墨尔本称为新金山。

巴拉腊特的淘金热刚刚平息，1892 年，在澳大利亚西部的库尔加迪又有新的发现吸引了全世界的注意。有消息传说，那里大块的黄金简直就像铺在地上。农场主贝利和福特是最早的发现者，他们是为了追踪偷牲口的贼偶然发现的。有一天他们曾在地上捡起了将近 15 千克黄金。新一轮的淘金热又开始了，世界各地的淘金者立即赶赴库尔加迪。

来自维多利亚的水手刘易斯·拉塞特大约就在这个时候离开了他所工作的轮船。他听从一位老朋友的建议，动身前往澳大利亚中部的麦克唐那山脉，渴望在那儿找到丰富的红宝石沉积物。

据他估计麦克唐那山脉一直延伸到海边，但他在灌木丛和无边的荒漠中艰苦地走了四十多天，还是没有看见海。他走到一座山脉的余脉，举目看见的除了山还是山，绵延数里除了红色的山崖再也看不见别的什么。

但幸运女神似乎格外中意他，在没有赐予他宝石的同时，却在别的方面给了他补偿。有一天他发现一堆石头一条线地排得整整齐齐，看来好像是用于即将开工修筑公路的。但仔细看过之后，他注意到石头的颜色很奇怪，是绿的。他取了几块石头把它们劈开——里面有细细的黄金层！他兴奋地沿着这层岩峰跑了几千米，直至这种岩石消失在地下。他发现的是一个真正的黄金国！

他在沙漠里接连不停地走了几天，找不到马饲料，马很快就死了。他孤独地继续走，为了省下力气背水和食物，他不得不放弃了大量的黄金，只随身带走了几块样品。又过了几天，水终于喝完了，而他还是没完没了地在沙丘堆里转。

天无绝人之路，一个来自阿富汗的人救了他。他苏醒之后，发现自己在一个帐篷里。又过了几天，他在一个叫哈定的地形测量员的照料下很快康复，而那时哈定已经研究过了他的脉岩样品。哈定对这个发现非常兴奋，他催着拉塞特告诉他礁石在哪儿，并要求和他一起去寻宝。

1900 年，他们带着一队负载着给养和装备的骆驼出发了。拉塞特又一次找到了他的

黄金礁。按照这种发现的一般准则,这两个人把桩子插在地里划定他们的“份额”。哈定把这片礁石粗粗地丈量,大约15米长,最宽的地方4米,有的地方伸出地面两米。他们带上了一定量的样品就动身返回。

几周以后,他们返回营地。这时哈定发现他的表慢了75分钟,因为他不知道它是从什么时候开始慢的,而另一方面他又是借助于这个表定向的。于是他们意识到,又回到了几个月前出发时的状态:黄金礁的位置他们还是不知道。但是,再回去已是不可能,首先是给养几乎已断绝,再就是口袋里也没有钱了。寻找黄金礁只剩下一种可能:寻找资金雄厚的人一起再来一次。

但此时,人们都在附近的库尔加迪和卡尔古利的采金地忙得不亦乐乎,没有哪个探矿人愿意放弃眼前有把握的财富,转而去遥远的沙漠寻找一个位置尚不明确的黄金礁。尽管他们四处出示黄金样品,但没有人对此感兴趣。

1916年,寻宝终于有了转机,澳大利亚政府决定投资寻找黄金礁,他们是通过哈定知道这件事的。但不幸的是,他们派出的两支骆驼探险队不但没找到黄金礁,还遭遇到土著人的袭击,损失惨重。第一次世界大战期间,此事暂告一段落。

耐不住黄金诱惑的拉塞特于1930年初的一天,出现在澳大利亚工会设在悉尼的麦克唐那总部办公室里,那是澳大利亚颇有影响的工人组织。他要求与工会主席约翰·贝利谈话。

在谈话中,拉塞特向贝利讲述了黄金礁的故事,附带请求政府对他的行动计划给予财政支持。贝利开始对此事半信半疑,但在派人调查此事后发现,在涉及地形丈量员哈定和受他委托所做的岩脉样品分析方面,他发现拉塞特的陈述是符合事实的。此外,一个地质专家确认,卡尔古利的大矿带确实有可能一直延伸到澳大利亚中部,在拉塞特发现黄金礁的地方又露出地面。

澳大利亚工会主席约翰·贝利终于被拉塞特的诚意所感动,他决定投资成立一个联合组织寻找那个世界上最大的金矿——失踪的黄金礁。约翰·贝利又专门找有关人员测算,根据分析得出的结论是,黄金礁价值有20亿美元。这样一笔黄金足可以把澳大利亚从席卷全世界的经济危机中解脱出来。

几个星期之内“中部澳大利亚黄金探矿公司”成立了。新南威尔士政府保证无偿提供铁路运输、预备燃料、油、食物和装备,澳大利亚政府承诺给予一切力所能及的支持。而这时从英国本土也送来了慷慨的捐赠:一辆6轮的越野卡车,用于在沙漠里运送考察队。另外还有一架飞机供他们使用,到了黄金礁附近拉塞特可以用它进行观察。这支队伍又找到了经验丰富的向导巴克。

1930年7月11日,考察活动正式开始了。他们在沙漠中转悠了将近五个月,但结果一无所获。考察队成员开始变得急躁,他们不断地责问拉塞特。终于在一天夜里,不堪重负的拉塞特逃离了考察队。

这时正是12月中旬,澳大利亚最炎热的季节。向导巴克带着他的队伍越来越深入

沙漠。巴克不明白,假如没有大量储备水又找不到水源,拉塞特在逃离队伍之后是怎么维持生存的?

在沙漠腹地,他们找到了拉塞特的足迹。又过了几天,他们又发现了一个驮鞍的碎片,驮鞍的碎片旁边有个熄灭已久的火堆,巴克在火堆中翻了翻,什么也没有找到。但是他在检查驮鞍的软垫时发现了一张字条,字条写得仓促潦草几乎无法辨认。上面是拉塞特的叙述。他走到这儿时骆驼带着食物袋逃走了,他陷入绝望之中。字条的最后是:"在离火堆3米左右的地方挖掘。"但那儿什么也没有。再继续往前走时,巴克发现了刻在橡皮树上的信息:"在1.5米处挖掘。"巴克挖出了一个生锈的罐头盒,里面是空的。

他们跟随着拉塞特的足迹走了几天,最后足迹在一个原始游牧部落的营地终止了。巴克跟踪这个部落30千米后,在第三天的傍晚碰到了一群土著人。他们大约有30人。他们向土著人打听拉塞特的下落,一个长须飘飘的土著老人悄悄地对巴克说,那个白人已经死了。

第二天清晨,这个老人领着巴克走进枯萎的灌木丛,他面前躺着拉塞特的尸体,旁边是一把空的左轮手枪和他的马嚼子。在灰堆下巴克发现泥土里有一些烧焦的纸片,那是一些缺行少句的信。从这些信看来,拉塞特在死前一些时候就已经失明了。巴克现在才发现,这个部落的一些妇女把拉塞特的家庭照片当头饰戴着。他埋葬了拉塞特,然后在附近的一棵橡树的树皮上草草地刻下了死者的名字。由于拉塞特的身亡,这次考察活动无功而返。

1931年,又有一支探险队去寻找拉塞特的黄金礁。他们在彼得曼岭的温特峡谷的一个山洞里发现了拉塞特的日记本。从这个日记本中,他们了解到了拉塞特的最后一次寻宝历程。

"我给石英矿围上了篱笆,在地图上标明了黄金礁的确切位置,地图在我的皮包里,我把皮包埋在沙地里了。在营地的火堆10米的地方,我的骆驼就是在那儿逃走的,我还在那儿留了一个驮垫……黄金礁的标记、有我名字和日期的牌子以及其他的一切我都拍下了照片。我把三卷胶卷装入一个空的罐头盒埋在沙丘里了。"

他继续写道,在78天里他很少能找到东西吃。他跟土著人生活在一起,后来渐渐失明了。他最后的话是:"……吃熟无花果……一切都结束了。"

死前几天他还用刀在一棵橡皮树的树干上刻下了一条至今无法解释的信息:"不挖地首尾夹击。"带着这些疑问,这支探险队又在沙地里寻找了几个月,但依然一无所获。

直到今天,有些寻宝者仍然对拉塞特的黄金礁念念不忘,搜寻还在继续。其中有的人倾家荡产,有的人失魂落魄,有的人至死还念叨着"黄金礁",也有的人像他一样为寻礁付出了生命的代价。

然而,万事都有例外和幸运者,也有人取得了意外的成功,尽管他们找到的并不一定是黄金,但收获还是巨大的。探矿人斯坦利·希尔迪奇的冒险就证明了这一点。

几年前在漫游澳大利亚西部时,希尔迪奇在珀斯北面1100千米的荒野深处发现了

一座土著人的“圣山”。他们按照它的形状称之为“鲸背山”。此山高 220 米，长 5 千米。在考察后希尔迪奇得出了一个足以引起轰动的发现：“圣山”是一大块纯铁矿！他立即把脉岩样品带到珀斯去分析，结果表明有 68.8% 的含铁量。从此，有着 10 亿吨铁矿的“圣山”成为世界上最大的铁矿之一。1967 年 4 月 10 日，五个最大的国际矿业和冶金公司签署了一份开采矿产的合作合同。目前“鲸背山”是日本钢铁工业的主要原料供应地。

对寻宝的人，或许这只是一种安慰。然而，铁矿毕竟不能代替黄金，那么，什么时候人们才能真正找到“黄金礁”呢？

## 沙漠之狐珍宝之谜

德国纳粹时期的陆军元帅隆美尔生性凶残、狡猾，惯于声东击西的伎俩。在北非的大沙漠上，他以力量悬殊的兵力与强大的英美联军交锋，出奇制胜，因而赢得了“沙漠之狐”的称号。这个“沙漠之狐”在北非的土地上疯狂的屠杀土著居民，掠夺他们的财富，尤其是当地无比富裕的阿拉伯酋长，只要他们稍稍表示拒绝支持纳粹的事业，隆美尔即令格杀勿论。

隆美尔像

就这样，隆美尔用如此野蛮的血腥的手段在很短的时间里积聚起一批价值极为可观的珍宝。这批珍宝包括满装黄灿灿金币和各种珍奇古玩的 90 多只木箱及一只装满金刚钻、红宝石、绿宝石和蓝宝石的钢箱。

这批珍宝价值多少？谁也估算不出来。那只钢箱的财宝太迷人了，可谓价值连城，隆美尔自己本人也不清楚这批珍宝的价值究竟是多少？这批珍宝，除供隆美尔大肆挥霍外，还用以收买少数阿拉伯统治者。

隆美尔的挥霍，也仅仅动用了这批珍宝的极少一部分。随着战局的进一步推进，隆美尔自吹所向无敌的非洲军团全线崩溃。为了不让这批珍宝落人英美联军之手，隆美尔秘密调动了一支亲信部队将这批珍宝藏在某一个不为人知的角落里。

1944 年，法西斯德国已经日暮途穷，德军一些高级军官谋刺希特勒，事涉隆美尔。10 月 14 日，希特勒派人至隆美尔住所，要隆美尔考虑决定接受审判还是服毒自杀。隆美尔选择了后者。15 分钟后，隆美尔便离开了人世。

隆美尔一死，唯一知道这批珍宝埋藏地点、方位、标志的线索便中断了。

对于隆美尔这批珍宝，西方一些冒险家们垂涎三尺，朝思暮想，希望有朝一日发掘这

批珍宝,成为珍宝的主人。他们不惜重金,派专家南来北往,查阅有关密档,又千方百计地寻找所有可能知情的人。调查的结果,各种传说都有,但均不甚确凿,搞得冒险家们抓耳挠腮,一时不知从何下手。

一种传说是这样讲的:在隆美尔的非洲军团崩溃前夕,"沙漠之狐"隆美尔曾调集了一支高速摩托化快艇部队,命令将90余箱珍宝分装于快艇中,由突尼斯横渡地中海运抵意大利南部某地密藏。某日晚,快艇部队在夜幕的掩护下秘密出航,按预定计划行动。不料在天将拂晓时,快艇部队为英国空军发现。原来英军情报部门早就密切注视着这批珍宝的去向。英军情报部门除派出大批地面特工人员外,又动用飞机与舰艇,在空中和海上昼夜侦察,随时准备拦截。"沙漠之狐"老谋深算,竟也有失算的时候。

英军发现鬼鬼祟祟的德军摩托快艇后,料定珍宝即在其中,于是下令从空中和海上不惜一切代价截获。当摩托快艇行至科西嘉附近海面时,德军深知已无望冲出英军密织的罗网。当此绝望之时,隆美尔竟下令炸沉所有快艇。这支满载着珍宝的德军摩托快艇部队就这样在科西嘉浅海区沉没了。

从那以后,不时有人用高价雇用潜水员一次一次在科西嘉海底搜寻,可是始终是一无所获。是科西嘉的海面过于辽阔呢,还是沉船的具体地点并不在科西嘉岛呢?抑或是隆美尔并没有炸沉快艇,甚至艇上并未载有珍宝?这些,谁也说不清楚。

1980年,美国《星期六晚邮报》二月号刊载了一篇令冒险家们十分感兴趣的文章《"沙漠之狐"隆美尔的珍宝之谜》,作者署名肯·克里皮恩。作者说,声东击西的"沙漠之狐"并未用快艇载运珍宝。这批珍宝密藏在撒哈拉大沙漠中的一座突尼斯沙漠小镇附近。小镇的附近遍布形状相差无几的巨大沙丘。这批珍宝即藏于其中的某座神秘沙丘之下。

作者说,1942年11月,美英联军北非登陆。次年年初,兵分两路从东西两面夹击德意军队,前锋逼近濒临地中海的突尼斯城。1943年3月8日清晨,居住在距突尼斯城不远的哈马迈特海滨别墅里的隆美尔发觉英军已控制了海、空权,他的珍宝已无法由海路安全运出,决定就地藏宝。

3月8日深夜,在隆美尔与他的亲信严密监视下,这批珍宝被分装在15~20辆军用卡车上,车队在汉斯·奈德曼陆军上校的押运下连夜向突尼斯城西南方向行驶,在撒哈拉大沙漠边缘的一座小镇——杜兹停下。汽车驶至杜兹后,前方即是大沙漠,无法行驶。汉斯·奈德购买了六七十匹骆驼,将珍宝分装在骆驼上,于3月10日踏入撒哈拉大沙漠。

驼队在沙漠中跋涉两天,最后将珍宝按预定计划埋人数以万计的令人无法分辨的某座沙丘之下。负责押送、埋藏珍宝的德军小分队在返回杜兹途中,意外地遭到英军伏击,小分队全部丧生。藏宝人连同宝藏的秘密一起被撒哈拉大沙漠无情的黄沙埋葬了。撒哈拉大沙漠一望无垠,白天温度常在摄氏百度以上,人称之为"无情的地狱"。谁敢贸然叩开这无情的地狱之门?隆美尔的大批珍宝能有重见天日的一天吗?

但有的人对以上说法表示怀疑。他们认为,所谓隆美尔密藏珍宝的说法,只不过是

一个引人入胜的传奇故事，谁要是对它认真起来，谁就是一个傻瓜。

## “马来之虎”的藏宝之谜

山下奉文是第二次世界大战期间日本的陆军大将，曾任侵略东南亚的日本第14方面军司令官，由于性情残酷，作战勇猛，被人称之为“马来之虎”，战后他作为战犯被绞死在马尼拉。这个曾经涂炭生灵、搅得东南亚人不得安宁的魔鬼，就是死后也搅得当地人心神不宁，着魔疯狂。

据说此人生前曾和他的部下在东南亚掠夺、搜刮了大量金银财宝和各国货币，藏在菲律宾的某处。山下奉文曾在圣地亚哥驻扎过。当时此地曾是日本宪兵宿舍，它被认为是最有可能埋藏着山下奉文巨额财宝的地方。

战后40多年来，有关这笔财宝的传说扑朔迷离，时而甚嚣尘上，活灵活现，时而又销声匿迹，若无其事。

早在1975年，当时的菲律宾总统马科斯就曾委托国际贵金属公司来人商谈菲律宾寻宝事宜。这家公司在从事寻找黄金和贵金属方面很有经验，当事情略有进展时，公司方面听说马科斯要杀人灭口，于是烧掉标明可能隐藏财富的172个地点的地图，逃回了美国。

1983年，马科斯宣称，已经在圣地亚哥要塞地下找到了财宝，不久将公布于世。但马科斯此举只是想让那些打山下奉文宝藏主意的人死心。实际上直到他下台，也未能见到任何财宝的踪影。但这些并不能让那些为财宝而着迷的人死心，不少菲律宾人仍和外国人纷纷合作成立探宝公司，在菲律宾全国到处寻宝，因为据说山下奉文的财宝还不止埋在一处。一些被认为是藏宝的古墓、城堡、历史古迹、教堂和校园等，都已被挖掘的面目全非，包括圣地亚哥要塞在内，可是至今仍一无所获。

到底山下奉文是否藏过财宝，藏了多少，尤其是藏在哪里，这些至今还没有一个人能说明白，或许这就是那个不可一世、双手沾满东南亚人民鲜血的刽子手给菲律宾人民留下的最后一个不祥之梦。

## 印度古钱币之谜

2000年前的罗马人步亚历山大大帝后尘，到达印度。当时交通既不便利也不快捷，这么远的旅行可算是一项壮举。罗马人不畏千里迢迢、甘冒种种艰苦到东方来，是完全可以理解的行动，因为任何一个欧洲商人只要经营东方奢侈品贸易，多有厚利可图。但罗马人面对那些文化迥异、似乎亦无所求于罗马商贾的印度人，有什么可以提供呢？原来在印度南部曾有大量罗马钱币埋藏在一起。

那么，是否有少数魅力过人的印度人垄断了与西方的贸易，而迅速取得大量在印度

不能使用的钱财？或者，这些窖藏钱币，对印度收集者具有某种特殊意义？历史学家细心地将东西方贸易的证据集合起来，详加研究，终于对印度宝藏之谜提出别具匠心的答案。

当时罗马帝国国泰民安，商业贸易兴旺发达，罗马富人渴求各大洲、各文明地区的奢侈品，以满足所欲。商贾从未开化的北方人那里输入琥珀和皮毛，从非洲运来象牙、黄金、香料及竞技用的野兽，从印度次大陆则运来充满东方色彩的奇货。

奥古斯都在位期间（公元前27年至公元14年），罗马与印度贸易兴盛。远自亚历山大大帝时期到东方发财的故事本已人人乐道，到这时许多印度商旅来到罗马帝国，更激发罗马人做贸易的兴趣。有一队印度商人带来了许多奇珍或异物，诸如天生无手臂的人、大河龟、蛇，还有“大如秃鹰”的鹧鸪。其他商旅则带来珍珠和宝石。这些是罗马市面洋洋大观、有代表性的进口货。当时每年至少有120艘船，由受罗马控制的埃及乘着季风驶往印度，去装运这些珍贵货物。

在这种贸易中最活跃的代理商就是罗马帝国的批发商人。他们是以亚历山大港为根据地的希腊人。亚历山大港在地中海海岸，是西方主要港口，东方的货物和原料即经此集散和转运。在印度，商人首先沿马拉巴海岸建立贸易站，在这些贸易站采购了大批香料，特别是胡椒，还有平纹细布、香水和象牙。公元1世纪末期，罗马商人从今日称为斯里兰卡的地方，借以物贸方式采购到珍珠和宝石，并且向印度商人购到远东地方的产品，最著名的当然是中国丝绸。

要购买所有这些商品必须有一种方法付款，但是当时印度这个国家的人民多不知有货币，对于罗马商人惯用的钱币，他们并无多大需求，所以免不了产生买卖时如何付款的难题。不过，这种麻烦最后以很巧合的方法解决了。

1775年，首次有一大批罗马钱币在印度出土。当时的考古学家和历史学家都假定这些窖藏钱币，是印度商人的积蓄，由于某种不幸遭遇或意外事故，致使钱币长久埋没了。但现代历史终于了解，印度人有兴趣收藏这许多钱币，并非因为罗马钱币可用于购货流通，当时印度人完全没有货币概念，而仅是把钱币作金锭或银锭看待。

因此每一批窖藏钱币都已称过重量然后印上证明戳记，代表的是某一定量的金子或银子，要购买某种整批的货物时，拿出这样的一批钱币作货款便行。这样印度人收集和应用起来就很方便，从而大大地提高了罗马人的商誉。罗马学者普利尼说过，因为罗马钱币质量不变，尽管上面所铸为历代不同帝王的头像，但所有钱币重量相同，其金或银含量也始终如一，所以斯里兰卡国王有了好感，对诚实的罗马商人颇为优待。

当时的印度人为避免这些钱币重新用作货币，于是在钱币的帝王头像上凿上一道刻痕，很多在印度出土的罗马钱币都是这样毁损的。尽管印度人不用这些钱币做小额交易，但他们并不漠视钱币上的精美可爱图案。印度人以这些图案为蓝本，用赤陶仿钱币制成穿孔或带环孔的首饰，可能还镀金然后佩带。

但从罗马人的观点看来，钱币不断流往东方，而且一去不回，显然并非健全的营商之道，因此很快便实施了钱币出口限制。后来暴君尼禄降低了罗马银币的成色，印度人对

罗马钱币的实在价值丧失了信心，于是拒绝再接受任何罗马钱币。商人不得不另谋易货的代用品，因而开始以商品互换，通用商品包括精美餐具、玻璃、亚麻布、珊瑚、灯饰、加工的宝石和酒类等。1940 年，印度的阿里卡梅杜发掘出一个罗马人主要的贸易站，发现了大量地中海地区所制陶器的碎片，表明罗马商人运用这种新贸易策略十分成功。阿里卡梅杜的仓库贮藏意大利陶罐、碟、美酒和餐具，在作坊里则可以把珠宝加工和织染平纹细布。

但罗马军团要维持强大的战斗力，罗马人民要安居乐业，并不仰仗与印度的贸易。公元 3 世纪罗马内部危机重重，引致商业和贸易衰退，商人信息不足，与印度的直接贸易便停顿下来，而从前充任中间人的阿拉伯人和波斯人则将贸易接管了过去。由于亚历山大港的商人不再顺季风扬帆渡洋做买卖，此后在西方人的心日中，印度成为了一个充满神秘和难以接触的传说之邦。

亚历山大大帝在位期间（公元前 336 ~ 前 323 年）东征西讨，首开地中海地区居民与印度互相交往风气。但由于波斯地方强大的帕提亚帝国的兴起，古代横贯亚洲内陆的路线遭阻截，从地中海至次大陆不能经陆路往来。于是，商人转而向海上谋求安全的商路。

公元前 1 世纪，一位叫希帕洛斯的希腊商人发现可以利用西南季风来往印度次大陆，并且提供了准确的地理资料。于是，其他商人迅即利用希帕洛斯所说的风与东方做着史无前例的大规模贸易。在七八月间，善于利用季风的商人有 40 天时间可以从阿拉伯港口直航印度南海岸的马拉巴。12 月至 1 月完成交易后，则经红海，或波斯湾及陆路回到地中海。

到公元 1 世纪，西方商船队已绕过印度南端到达次大陆东岸的贸易站（次前则经陆路），从此也建立地中海与斯里兰卡的直接贸易，有的船只更远航至缅甸、马来，越南，甚至中国？

## 马丘比丘宝藏之谜

1492 年，哥伦布发现了美洲新大陆，将人类探险活动推向一个新的历史进程。由此，其他欧洲人随之而来，欧洲文明的巨浪卷到了美洲大陆。欧洲人给美洲带来了棉布、蚊帐、圆玻璃球和小钢铃，同时也带来了雪亮的宝剑、滚烫的枪弹和黑色的绞架。更主要的是，殖民者们从美洲带回的黄金吸引着一批又一批的冒险家。他们或想探险或想寻找新领土，但最多的是怀揣着黄金梦而来。

1531 年 1 月，目不识丁的西班牙冒险家弗朗西斯科·皮萨罗率领一支由 180 人组成的部队，从巴拿马向南美洲出发，直奔南美的印加帝国。这些西班牙人虽然数量不多，但十分凶悍，并且配备了当时最先进的火枪和大炮，还有 62 名骑兵。

印加帝国是当时印第安人在南美建立的最强大的国家，其领域大致在今日的秘鲁及玻利维亚西部和智利北部一带，全盛时期人口达 1200 万。

但此时的印加帝国一直处于内乱之中，国势已大为减弱。原来老皇帝瓦纳·卡佩去

世前把国家分给两位不同母亲的王子。瓦纳·卡佩的长子瓦斯卡在京城库斯科即位，另一个儿子阿塔雅尔帕却仍在北面的基多城掌握着帝国的军权并自行称帝。兄弟俩开始了长达5年的相互厮杀：

皮萨罗得知这一消息后，认为这正是天赐良机。他不等增援部队到达，就于9月底带着他的步兵和62名骑兵和几门大炮向南出发了。尽管他的部队中携带火枪等火器的只有23个人，但却给整个庞大的印加帝国带来了灭顶之灾。

印加帝国的内乱使这个拥有强大军事力量的国王忽视了外来的威胁。阿塔雅尔帕没有设置任何障碍，反而派出了一名印加贵族携带礼品去迎接皮萨罗，邀请这些人来卡哈马卡城。

1532年11月15日，皮萨罗邀请皇帝次日在卡哈马卡城中央广场会晤，阿塔雅尔帕很快答应并许诺不带武器前来与皮萨罗见面。皮萨罗由此看出印加人对这些外来的侵略者竟没有任何防范和戒备，便制定了一个极其大胆、无耻的计划。他将步兵和骑兵分为三队埋伏起来，并事先约定当印加人进入广场时由皮萨罗发出暗号，开始射杀皇帝周围的士兵。他还专门安排了20名士兵负责生擒皇帝。

翌日中午，正如皮萨罗所期待的，阿塔雅尔帕带着三四万人浩浩荡荡走进了空旷的广场，只见他左手拿着几只金蛋，右手执一柄皇杖，金灿灿的皇杖顶端是一个镶满珍宝的大金球。他悠然自得地坐在轿子中，身后是其他首领和长辈。他们根本没想到大难临头。皮萨罗见时机已到，就发出了动手的信号。随着隆隆的炮声，骑兵分三路向阿塔雅尔帕冲杀过来。皮萨罗挥舞着佩剑一把抓住阿塔雅尔帕留的很长的头发，把他从轿子里拖出来就五花大绑。尽管印加皇帝带着三四万士兵，但士兵们从没有见过大炮和战马，当西班牙骑兵向他们冲杀时，竟不知该如何抵抗。凶暴的西班牙骑兵乘机猛追猛砍，直追杀到夜幕降临时为止。

皮萨罗把印加皇帝监禁起来，并向他勒索巨额的赎金。阿塔雅尔帕为了保全性命，对皮萨罗说，如果释放他，他愿用黄金堆满囚禁自己的房间，直至他举手所及的高度。那间房子有7米长、6米宽、3米高。

面对这笔有史以来最高的赎金，皮萨罗惊讶得说不出话来。阿塔雅尔帕以为皮萨罗嫌少，便指着囚室墙壁约8尺高的地方画了一条横线，答应用各种黄金制品堆满到这个高度，还保证用白银来塞满另一个更大的房间。皮萨罗赶紧用红线按照皇帝所说的高度做好记号。直到今天，当游人们来到在卡哈马卡那间当年印加皇帝阿塔雅尔帕的赎金房中时，仍可以看到表示财宝高度的红线，印痕清晰可辨。

在以后的三个月，印加皇帝果然履行诺言，命令部下从印加各地日夜不停地送来成色最好的共13265磅（1磅=0.454千克）黄金和26000磅白银，并很快堆满了房间。随后皮萨罗背信弃义处死了印加皇帝。临死前，这位皇帝向着他们那个时代崇拜的太阳之神，对侵略者发出了可怕的诅咒。

善良诚实的印加人这才看清了这帮侵略者的真正面目。当亲眼看到他们的皇帝被

处死后，他们便把更多的黄金隐藏起来。

皮萨罗建造了熔化炉，把皇帝交来的黄金统统熔铸成便于携带的金锭。随后，贪婪成性的皮萨罗又把他的魔掌伸向了印加首都库斯科城。

1533 年 11 月 15 日，正是西班牙人到达卡哈马卡一周年的日子。皮萨罗领着 480 名士兵进入了印加首都库斯科，并疯狂地洗劫了这座已有 300 年以上历史的城市。士兵们挥动着长长的佩剑向印加人心脏刺去，火绳枪口吐出了团团烟雾，他们见人就杀，见东西就抢，整个城市很快倒在血泊之中。

人类古老的文明遭到了最野蛮、最无情的摧毁。他们不但拆光了库斯科神庙、神殿，抢走了皇宫内所有的金器、金像和珍贵物品，就连皇室陵墓内饰以及黄金和宝石的木乃伊也在劫难逃。皮萨罗的兄弟佩德洛·皮萨罗后来写到他们开进库斯科城的情景："我们看着这么多的金银器皿简直都惊呆了，尽管好多器皿已被印第安人带走了，但我们还发现了一尊金塑像，那是印加王朝的始祖像。我们还发现了一些金螃蟹，以及装饰着鸟、蛇、蜘蛛、蜥蜴和其他昆虫的金器皿。所有这些珍宝都是在库斯科城郊区一个洞穴里找到的。一个印第安人对我们说，在一个秘密洞穴里，还隐藏着大量金板，那是印加皇帝阿塔雅尔帕的兄弟瓦斯卡叫人用黄金铸造起来以装饰他的宫殿的。但告诉我们秘密的这个印加人几天后就失踪了。总之，印加人是把财宝都隐藏起来了，而且藏得使人再也不可能找到。祭司叫奴仆们把金银财宝运到隐藏地附近，随后再让另外一些印加人去替换他们。这些人把财宝藏好以后，便遵循主人的命令，毫无怨言地吊死或跳崖自尽了。这个国家里藏有数不尽的财宝，但只有奇迹才能使我们找到它们。"

库斯科的陷落标志着秘鲁被踩在西班牙脚下，而印加帝国从此消失了，给后人留下了几个巨大的问号。

第一，当印加首都库斯科所有的宝物被西班牙人掠夺殆尽时，皮萨罗任命了瓦斯卡的弟弟曼科继承皇位。这时的曼科实际上已被囚禁。后来曼科死里逃生，很快纠集了一支 10 万人的强大军队。从 1536 年到 1572 年，曼科和他的几个儿子领导着这支军队，先后与西班牙人抗争达 36 年之久。后来人们只知道曼科在无法夺回库斯科的情况下先是撤退到乌鲁巴姆河的大峡谷里，然后又退入安第斯山脉腹地，在维尔卡班巴河上游指挥反抗侵略者，那里是他们"最后的避难所"。但当这位避往深山的皇帝死去时，也把避难所所有的秘密带进了坟墓。

第二，西班牙侵略者最终因分赃不均激烈内讧。1538 年 7 月，皮萨罗冷酷地把他当初并肩作战的同乡迪耶科·阿尔马格罗处死。三年后，幸存的阿尔马格罗的拥护者，用复仇的利剑刺进了皮萨罗的喉咙。而皮萨罗的四个兄弟也都先后被杀死和囚禁，他们掠夺来的那一大批黄金最终不知下落。也有人说，当年皮萨罗并未能拿走那些宝藏。那些金锭后来和阿塔雅尔帕的尸体在一起，被印加人看守并藏了起来。藏宝的地点是在一个秘密的山中。

第三，据说，由于西班牙人对黄金的大肆抢夺，印加人很可能把他们世代积累起来的

金银财宝在西班牙人来到库斯科之前，就已经转移了。有人粗略地估计说，1533 年被印加人隐藏起来的黄金是从 11 世纪以来十四个印加皇帝聚敛的财富，其价值相当于 16 世纪至 19 世纪初秘鲁金矿所开采的黄金总和。但是，这批黄金究竟被印加人藏在何处了呢？

早在 1768 年，有人就提出一个假设，认为印加人最后的藏匿地点，是传说中的维尔卡班巴城。可是这个城市又在哪儿呢？这个大胆的假设吸引了一批又一批探险家们去寻觅印加帝国的宝藏，美国人宾海姆就是其中的一位。

1909 年，美国青年学者宾海姆在途经秘鲁的阿普里马克时，该省的省长向他谈到传说中的印加帝国之都。

尽管宾海姆当时并没有找到什么，但他是个凡事既认真又执著的人。回到美国后，宾海姆对印加之都一直念念不忘。他查阅了大量的资料，经过两年的准备，宾海姆很顺利地组成了一个科学考察队，于 1911 年再次回到秘鲁。宾海姆从库斯科出发，沿着曼科当年逃避皮萨罗的路线前进。在一条山间小道旁，他们遇到一位住在河边小屋的印第安人，名叫梅尔乔·阿特西加。令人难以置信的是，宾海姆只花了几个铜钱，就从这个人的嘴里获得印第安人世世代代拼命要保守的乌鲁巴姆巴吾谷中最大的秘密。这个印第安人在拿到宾海姆的几个铜钱后表示，他自愿领着宾海姆的考察队去一个神秘的地方。对宾海姆来说，他的发现似乎是难以置信的美梦。他发现的不是几座建筑物，而是一座高耸入云的印加古城——即举世闻名的马丘比丘。“马丘比丘”在印加语中意为“古老的山巅”。它位于库斯科城西北 112 千米的高原上，海拔 2280 米，两侧有高约 600 米的悬崖，峭壁之下是日夜奔流的乌鲁班巴河。四年后，宾海姆再次来到马丘比丘，因为他无法肯定自己是否真的找到了那个印加人最后的避难所——维尔卡班巴。

正当有些寻宝者已经认同马丘比丘就是印加王朝最后的避难所，并准备在马丘比丘探寻印加帝国宝藏时，1964 年，在安第斯山脉又有了前所未有的大发现。一批农民到秘鲁北部去寻找耕地，途中发现了又一座庞大的印加古城——大帕哈顿。从空中测量，在大帕哈顿已有记录的古代建筑遗迹至少有三百座，散布在七座大山中。

好多人迷惑了，到底哪儿是印加王朝最后的避难所？曼科究竟把黄金隐藏在哪里？皮萨罗当年是否真的拿走了那批金锭？印加人隐藏的黄金后来被找到了吗？对于这些问题，人们至今还没有找到答案。

## 黄金国之谜

1533 年，西班牙人侵者向印加帝国发动突然袭击，杀害了印加皇帝阿塔雅尔帕，掠夺了印加人的黄金和财宝。仅仅一年时间，印加帝国大厦轰然倒塌。

在欧洲人到达南美洲之前，南美印第安人建立的最强大的国家是印加帝国。印加人自称是太阳神的子孙，发源于南美腹地的的喀喀湖畔。12 世纪时，他们在今日秘鲁境内的库斯科建立了他们的首都，并逐渐征服了周围的民族。到 15 世纪初，印加人已在太平

洋沿岸和安第斯高原建立起了一个北起厄瓜多尔、南至今日智利的马乌莱河的巨大帝国。

西班牙人劫掠印加首都库斯科的时候，后来的印加皇帝曼科死里逃生，很快就纠集了一支十万人的强大军队，与西班牙侵略者作战。后来又由他的几个儿子坚持与西班牙人抗争达36年之久。这些印加人陆续进入安第斯山脉的幽深峡谷，他们携带着巨额的黄金，建立了另一座城市作为印加帝国最后的避难所。但是，随着这些避入深山的印加人最后消失，特别是当他们的皇帝死去之后，就把这个传说中的城市和避难所的所有秘密也都随之带进坟墓。

那么，这个印加帝国最后的避难所究竟是在哪儿？那些传说中被印加人隐藏的黄金又埋藏在何处呢？

无论如何，皮萨罗带着一支小规模的军队，在南美洲夺到如此巨额的战利品，这可是在世界征服史上绝无仅有的。很快，皮萨罗在南美的“战绩”迅速传遍了整个欧洲，进一步激起了欧洲冒险家们的贪欲。许多西班牙人、葡萄牙人、英国人、法国人和德国人都纷纷漂洋过海，不顾生命危险，如痴如狂地奔赴南美丛林，想要从这里得到黄金。于是，亚马孙河畔热带丛林中，每天都演绎着生生死死的冒险故事。他们捡到的黄金越多，就越想知道这么多的黄金是从何而来，也就越是相信只要穿过更多的难以逾越的天堑、高山和深谷，必定还会获得更多的黄金。

欧洲人决心要找到那个遍地黄金如卵石的地方。尽管他们也找了大量的印第安向导，但由于其态度傲慢，无法取得那些印第安人的信任。被抓来的印第安人向导往往随意敷衍了事般或南、或北、或东、或西乱指一通，告诉他们只需再向前少许，便能发现他们梦寐以求的宝藏。这些故事在轻信传言的探险队之间辗转传述，添枝加叶，越传越神奇，就在所难免增加了那些冒险家更多的幻想。

1515年，曾经参加过远征印加帝国的西班牙人塞瓦斯蒂安·德·贝拉卡萨曾遇到一个年迈的印第安人酋长。那个酋长对他说，在远方有一个“黄金国”，那里各种用具都用黄金制作，国王用金粉洒遍全身，然后在一个圣湖里洗浴。匆忙之中，贝拉卡萨听说这个国王被称为“多拉都”，即黄金人。后来，这个名字又被讹传成遍地黄金的“爱多拉都”，成了传说中的黄金国的名字。

最早陷入爱多拉都魔障的人，是一位名叫贡萨洛西门内斯·德·奎萨达的西班牙人。1536年，他率领九百人从哥伦比亚北岸的圣马塔向内地进发。奎萨达为人老成持重，是一位深受信赖的官员。圣马塔省总督派给他的任务是沿马格达伦纳河南下勘探。

奎萨达探险队在密不透风的森林里前进，步步须用弯刀劈斩开路，惊险重重。队员涉越沼泽，水深及腰，大蟒蛇和短吻鳄又出没无常。在热病、疟疾和敌对土著人的侵袭下，队员相继死亡。就在他们精疲力竭的时候，突然柳暗花明，走到了一处肥沃的山谷。山谷里遍植玉蜀黍、豆类和各种坚果。原来奎萨达等一队人来到了齐布查部落境内。

这时全队人数已从900人减到不足200人。他们进入的是散布在哥伦比亚昆地纳玛

边高原上的齐布查族部落。当时的齐布查部落有三位部族国王。西班牙人击溃最南部国王的军队后,发现若干黄金和少量绿宝石。但是一名印第安人告诉他们,若想找黄金和绿宝石,应该向北去,那里盛产这两种东西。于是奎萨达率队转北,迅即征服第一、二位齐布查国王,并且找到很多那名印第安人说过的"小绿石"。奎萨达终于搜集了几千颗宝石。然后,这些西班牙人来到了齐布查族的索加莫索村内,看到一座祭祀太阳神的庙宇。庙里存放着许多齐布查国王的木乃伊。木乃伊的眼窝里塞着绿宝石,干燥的遗体上还覆盖着黄金饰物。

奎萨达感到非常惊讶,他简直不敢相信在这么一个闭塞的地方竟隐藏着这么多的黄金饰品。经询问,齐布查人告诉奎萨达说,这些黄金是他们用盐块向另一个印第安部落换来的。他们还告诉西班牙人,离这里不远的地方有个名叫瓜地维塔的湖,在湖上每年举行一次神奇的仪式,就是黄金人庆祝大典。庆典时,那里的国王全身洒满金粉,戴上黄金饰品,乘坐木筏,从湖岸出发。周围的族人燃起野火,群集的族人奏起各种乐器,国王便滑入湖水中,身上的金粉一洗而净。祭师和贵族们也同时齐向湖中投下贵重的饰物,献给太阳神。

这个故事更使西班牙冒险家们听得垂涎三尺。奎萨达断定这就是传说中的那个黄金国,于是他立即带人出发去寻找该湖。后来他们在海拔近3000米处的一个火山口附近找到了一个湖,附近有几间小屋子,却根本没有黄金国的踪影。

其实这本是多年来流传在印第安人中的一个传说。这个传说带有浓重的幻想色彩,是以印第安穆依斯克族人的习俗和宗教仪式为原型逐渐形成的。穆依斯克人生活于南美西北部崇岭之中,他们特别崇拜太阳与水,把金砂和金制器皿供给太阳神和水神。最隆重的祭祀活动是与选举一个新的最高的祭司一起举行的,这个祭司同时也是部落的最高领袖。身着奇异服装,饰以羽毛金银制品的祭司将推举出的人带到一个神秘、幽静的湖边。在长满青草、鸟语花香的湖边静悄悄地停着一只木排,上面堆满了黄金和绿宝石制成的贡品。四个部落领袖穿着光彩夺目的盛装站在木排上,威严地审视着祭司们的操作。祭司们给新选出的最高领袖脱去衣服,给他全身涂上拌油的泥,然后从头到脚抹上黄金粉末。此时,最高领袖全身金黄,在太阳下闪闪发光,他成了太阳的儿子和化身。此后,他走到木排上,坐在部落领袖们中间。木排离开湖岸,驶向湖中心,新领袖将木排上全部贡品抛入水中,献给水神。

传说人们在圣湖水底发现了许多金砖和绿宝石,有人看见镀金人每天傍晚都要沉入湖水中,洗去身上的金砂。

除了黄金,穆依斯克人不会开采和冶炼其他任何金属。因此在他们的庙宇之中往往有许多黄金制品,这也许就是所谓"黄金国"传说的来历。

与其他一些单纯来寻宝的冒险家不同的是,奎萨达不仅是个寻金者,他还志在扩展疆域。就在他此番动身出征前,还在海拔3500米的地方建造了一些高大的建筑,形成了最初的波哥大城——即今天哥伦比亚的首都。当年,奎萨达不知怎么触动了乡情,想起

了他们的祖国西班牙的格拉那达平原，于是就把该地命名为新格拉那达。

令奎萨达万分惊讶的是，他并不是到波哥大高原寻找爱多拉都的唯一的一支欧洲探险队。就在他们的探险队在南美密林中奔波的时候，另外两支欧洲人组成的探险队，也为了寻找爱多拉都专程来到南美洲密林之中。

一支队伍由西班牙人贝拉卡萨率领，此人曾征服厄瓜多尔，并且最初就是他听说黄金人为多拉都。

另一支队伍是由德国人费德曼率领的由四百人组成的探险队。他是应德国伟尔塞银行之聘，专程到南美来找黄金国的。该银行曾获西班牙国王的恩准，早已在委内瑞拉湾的科罗建立了殖民地。费德曼自科罗出发，深入那里的崇山峻岭之中，共搜寻了三年半，结果一无所获。

1539 年，这三只探险队在昆地纳玛迎高原不期而遇。更令人啼笑皆非的是，这三支探险队当初组队时人数不同、路线不同、遭遇不同，但他们相遇时各队人数都正好各剩下 163 名，不多也不少。

三支探险队意外见面后，都彼此派人相互致意，然后又小心谨慎地各自保持相当距离安营扎寨，以表示相互尊重，并商定在波哥大会面。最后他们还达成君子协定：奎萨达送给德国人费德曼 40 磅黄金和绿宝石，贝拉卡萨表示他不索取补偿，三人同意返回西班牙，听从当年的“西印度委员会”分派他们担任总督和管地多少。

然而他们三人的黄金梦没有一个得到满意的实现。德国人费德曼回去后默默无闻而死；贝拉卡萨返回早期征服的地方，死时声名狼藉；奎萨达在黄金国的悲剧中，还有另一幕要扮演。1568 年，将近 20 年之后，垂垂老矣的西班牙人奎萨达仍然念念不忘他梦想中的黄金国。尽管当年的伙伴在淘金路上已全部去世，但他对黄金和珍宝的狂热丝毫不减，竟然再次率领一支由 2800 人组成的庞大探险队前往哥伦比亚。经过三年的艰苦搜寻，还是一无所获。奎萨达这次的探险代价惨重：出发时探险队 1300 名西班牙人仅有 64 人生还，1500 名印第安挑夫仅剩 4 人，1100 匹马仅余 18 匹。

由于黄金的吸引力和诱惑力，传说中神话般的爱多拉都即黄金国，到后来竟煞有介事地开始出现在那时欧洲人绘制的哥伦比亚、委内瑞拉、巴西成丰亚那的地图上。但它毕竟来自传说，所以可笑的是其位置始终无法确定。

此后的 300 多年间，先后有几百支探险队，怀着永不破灭的黄金梦来到了南美丛林，但进去的多，出来的少。有些人在印第安人的庙宇和陵墓中找到了一些黄金器具，但更多的人则是空手而归或魂断异邦。在寻找黄金的路上，不知留下了多少冒险家、士兵和印第安人的冤魂，但那个神秘的“黄金国”却还是无法找到。

19 世纪初，德国著名考古学家彼德率领的一支探险队，在哥伦比亚的昆迪玛加高原找到了真正的瓜地维塔湖。波德是个严肃的科学家，对湖底的黄金并无兴趣，但他找到瓜地维塔湖的消息却激起了一轮新的寻找黄金的热潮。先是一支西班牙探险队在较浅的湖水处捞出了一些黄金制品。

接着，在1912年，英国一家公司投资15万美元购置了当时最先进的设备，来到哥伦比亚，企图抽干瓜地维塔湖的湖水，以找到传说中的“黄金国”人投到湖底的黄金。经过多次抽吸，露出了部分湖底，但找到的黄金很少，还不够支付一少半探险队的费用。

此后法国、美国、哥伦比亚的探险队都曾来到这里，试图抽吸湖水，寻找黄金，但也都没有成功。后来，哥伦比亚政府看到来寻找黄金的探险队越来越多，为了保护湖中可能存在的宝藏，下令禁止在该湖打捞、抽吸，并派军队封锁了该湖。这样，黄金国的湖底宝藏便成了一个无法揭开的谜。

此后，黄金国的传说对人们的诱惑力逐渐消失了。但事件的发展往往有出人意料之处。到了1969年，两名哥伦比亚农场工人在波哥大附近的一个洞穴中，发现了一件纯金制成的印加古代遗物：一个木筏上站着九个人像，其中周围八个头戴金饰，似乎是贵族和侍卫，中间一个高大的人像装饰异常豪华，无疑是国王本人。这似乎可以说是那个黄金国庆典中的木筏模型，它使人感到，那个黄金国的传说也许并非虚构。

但是，它又在哪里呢？

## 石达开藏宝之谜

中国古代英雄之死，没有一个像清朝太平天国的石达开那样惨烈，也没有一个像石达开那样窝囊，甚至没有一个像石达开那样众说纷纭，这真是奇中之奇！

在走投无路之时，石达开隔河射书给土司王应元，许以良马两匹、白金千两为酬，请求让路，但这时王应元已为骆秉章收买，根本没有答应。1863年6月9日，石达开最后一次强渡大渡河失败，王应元乘势杀过松林河，加上另一支土司部队从马鞍山压下来，紫打地失守，石达开率残部奔至老鸦漩。

石达开初到紫打地约有4万余人，经过二十多天的苦战，还剩1万多人。紫打地又是不毛之地，“至是战守俱穷，进退失据，死亡枕藉。”

由于清军执行坚壁清野的政策，致使石达开一直得不到任何补给，情况越来越严重。在这种情况下，石达开只好命令妻妾抱子沉河，其他伤病员也跟着纷纷投河而死，真是悲壮万分……

无奈之下，石达开终于做出了一个从军事上政治上说是极为错误、从人性上说是极为光辉的决定。他写信给四川总督骆秉章，要求只杀自己一个人而保全剩余的太平军将士。

可是清军凶残成性，根本没有信义可言。当他们将石达开骗俘到军营之后，立即将其押解到成都凌迟处死，而太平军残部6000余人，也被清军在大树堡残酷地杀害了！

就刑这一天，还有曾仕和等五人同死。曾仕和“文弱，不胜其楚，惨呼”，石达开制止他说：“何遂不能忍此须臾？”而石达开则“自就绑至刑场，均神气湛然，无一毫畏缩态，且系以凌迟极刑处死，至死亦均默然无声，真奇男子也”，连四川总督骆秉章也不得不赞叹：

"枭桀之气,见诸眉宇,绝非寻常贼目等伦!"

据说,在太平军覆亡前夕,石达开曾经命令亲信将军中大量金银财宝埋藏在了一个隐秘的地方。不仅如此,他在当时还留下了一纸宝藏示意图,图上写有"面水靠山,宝藏其间"的八字隐训。

抗战期间,国民党四川省主席刘湘秘密调了1000多名工兵前去挖掘,在大渡河紫打地口高升店后山坡下,工兵们从山壁凿人,豁然见到3个洞穴,每穴门均砌石条,以三合土封固。但是挖开两穴,里面仅有零星的金玉和残缺兵器。

当开始挖掘第三大穴时,为蒋介石知道了。他速派古生物兼人类学家马长肃博士等率领"川康边区古生物考察团"前去干涉,并由"故宫古物保护委员会"等电告禁止挖掘。不久,刘湘即奉命率部出川抗日,掘宝之事终于被迫中止。

根据研究人员赴现场考察后判断:该三大洞穴所在地区和修筑程度,好像并不是太平军被困时仓促所建。石达开藏宝之谜的真正揭开,只有留到以后了!

## 罗本古拉珍宝之谜

罗本古拉是非洲南部祖鲁族的分支马塔贝勒的最后一个国王。马塔贝勒人主要生活在今津巴布韦境内的赞比亚河和林波波河之间,精通冶炼金属的技术,制出了许多金银和财宝。罗本古拉还拥有一支强大的军队,这支军队频繁对外作战,也为罗本古拉赢得了大批财富,罗本古拉积累了天文数字的财宝。

至今,罗本古拉的巨额财宝仍安卧在地下的一个神秘的地方,对这笔财宝,许多探险家进行着十分顽强的努力,但由于恶劣的自然环境和某种神秘因素,罗本古拉的财宝仍未被发现。

关于罗本古拉的财宝,有人曾做过统计,按照现在的价值,至少在上亿英镑以上。

19世纪末,欧洲的白人踏上了这块土地,罗本古拉以友好的态度接待了这批"远方来的客人"。他把寻矿的特许权送给了白人特使,允许他们在他的辖地内勘探矿藏。开始,寻矿特许权的获得者答应一旦得到在特殊地区进行勘探的协议书和文件后,就付给罗本古拉国王大笔现金一罗本古拉开始以为他同白人的交易是在平等进行的,但不久他就发现,白人的欲望根本就无法得到满足。英国殖民者罗得斯在当地贵族的帮助下,开始有计划、有预谋地对罗本古拉的财宝进行掠夺。

1893年发生了马塔贝勒战争,英国政府想乘机将罗本古拉"监护"起来。十分聪明的罗本古拉在英国人这一阴谋还没有付诸实施以前,携带着他的财宝,驾着马车踏上了艰难的生存之路:跟随他的有他的九个妻子、一个巫师、一个私人顾问和几名部落成员。他们想去寻找新的居住地点,远远躲开白人的骚扰,去过平静的生活。

可是白人统治者始终不肯放过罗本古拉,不断派出小分队来袭击他,白人的出发点很明确,一是想追回罗本古拉带走的那笔财宝,二是想通过控制罗本古拉本人,达到控制

马塔贝勒人的目的。罗本古拉想摆脱白人的袭击,便派出一名特使,带着45.5千克的黄金,前去跟白人谈判,寻求和平。可是残酷无道的白人却把特使给杀了,黄金也被抢走了。而这时,罗本古拉也死了。

罗本古拉死于1894年,得的是猩红热病。按照马塔贝勒人的习俗,将罗本古拉生前积攒下来的珍宝,作为陪葬品一同埋于地下。他的巫医精心选择了墓地,然后又让军队防守在周围,当埋藏工作完成后,便把挖墓穴的那些士兵全部杀死,葬在国王墓穴的周围,继续守卫国王的灵魂。巫医还传下咒语,诅咒那些胆敢挖掘盗窃国王坟墓的人。接着他又把知道墓穴的所有人都带到一个指定的地方,由其部落成员将他们全部处死。到最后,知道墓穴确切地址的只剩下巫医一个人了。英国在罗得西亚的代理机构决心要找到这一藏宝地点。接下来发生了英国人同当地的布尔人之间的英布战争,寻宝工作不得不停下来。战争结束后,英国人接管了这一地区。有一个名叫李波尔特的英国少校,在详细审查德国军官的档案时,发现了一个很细小的方形叠纸,打开叠纸,看到上面有一幅草图、一些账目表和一系列运输费用,还有一些像是密码性质的东西。经过计算,李波尔特发现,图上标明的地区并不在德国人的控制范围。尤其令李波尔特不解的是图上的那些密码。因为没有别的可供参考的东西,他只好把这些东西放到一边,等到再有一些更为详细的线索之后,再来进一步研究。不久,李波尔特跟随着斯马特斯将军参加了东非战役。

在战争期间,有一次,他在审讯德国人新招募来的两名非洲新兵时,得知这两个人是在战争之前带着一支德国小分队进入罗得西亚的。他们说,德国人让他们去找一个国王呆过的地方,他们就只知道这些。过了不长时间,李波尔特去罗得西亚执行任务。他到了罗得西亚以后,从残存下来的马塔贝勒人口中听说了罗本古拉的事情,知道了罗本古拉是怎么死的,以及被埋藏的财宝等等。罗本古拉死后4年,巫医也死去了,他的儿子把他的尸体埋在了好望角。那些想得到罗本古拉财宝的人,又把兴趣转移到了他的头上。

英国殖民者为了从巫医的儿子口中得到有关罗本古拉财宝的秘密,便把他关进了监狱。他在监狱里装疯卖傻,才在一个传教士的保护下获得了释放。第一次世界大战结束后不久,李波尔特作为政府观察员返回非洲占领地。他随身携带着德国人的有关档案,终于弄明白了上次没有解开的密码。这个密码为找到罗本古拉的财宝提供了一些线索,他开始全面调查这笔财宝。李波尔特经过反复琢磨,把藏宝地点限制在方圆30千米之内。李波尔特组织了一个规模不大的探险队,招募了一些当地的马塔贝勒人充当搬运工和挖掘工。可是当这些当地民工知道了他们要干什么的时候,一股脑儿都跑了。

这一次探宝失败了。但李波尔特并不气馁,两年以后,他从西南非洲又带来了一批工人,新的一次发掘又开始了。埋宝之地是一片灌木丛,那里非常宁静,没有莺鸣鸟唱,没有兽动虫行,总而言之,这里没有任何生命的迹象。工人们放下沉重的担子,脸上露出恐怖的神态,一些人手握着手并排地站着。周围一片异常,让人有一种莫名其妙的恐惧感。

李波尔特怀着紧张的心情，独自走上前去，看到了并列着的线条标记，他拨开表层的土壤，触到了坚硬的石头。但这时候李波尔特产生了一种不祥之感。当晚睡觉时，他梦见了一大群苍蝇在嗡嗡飞叫，这在当地的迷信说法，是死亡的征兆，真是让人不可思议。

挖掘工作在第二天就开始了，可是当他们挖到两个护卫亡灵的断脚骷髅时，工作进行不下去了，因为工人说什么也不愿意干下去了，他们都想回家。当知道他们没有地图和向导根本无法回去时，他们才不得已留了下来。

就在这天晚上，李波尔特的一个助手在离居住地500米之外的地方被一头雄狮吃掉了。这件事发生之后，工人们再也无心工作下去了。他们在天亮之前，就离开了那个神秘的地方。

好奇心极强的李波尔特在3年后，又一次来到了那个地方，这次他带来了不同的魔法和护身符。当第一次出现令人恐怖的信号时，他环绕着那个地方用这些护身符做了几次仪式，来安慰他的队员。但事故还是发生了，一个Y型深沟非常奇怪地出现了塌方，压死了10个人。谁也弄不明白这个深沟为什么会发生塌方。同时，李波尔特也得了很重的心脏病，接着又发烧卧床不起。

到了1934年，当李波尔特再一次准备去找宝时，新的麻烦又出现了。因为他的行动已经公之于众，想要从中分成的人把他给包围了起来。葡萄牙人声称，因为财宝是在属于他们的土地上，他们理应得到财宝的50%；德比尔斯矿产公司要75%，因为他们认为这些钻石和金块是从他们矿山上偷走的；伦敦教区社团要50%，因为这些财宝是属于马塔贝勒人的，而他们自认为是这个民族的托管人。

李波尔特认为，这么多的公司来纠缠着他，这大概是那些神秘的咒语在起作用，接下来要做的只有一件事，那就是把那些深沟平掉，恢复原来的模样。可是，就在李波尔特毁掉那些图纸，把那块宝地平复如初的第二年，又有两位德国人在柏林发现了一个德国文件集，在那里找到了与罗本古拉财宝有关的材料，他们又沿着李波尔特的同样路线到南非去寻宝。可他们怎么也没有找到李波尔特曾经到过的地方。从那以后，再也没有人发现或找到罗本古拉藏宝的地方。

## 犹太人的宝藏之谜

如果单纯从人口比例来讲，犹太人对人类文明所做出的贡献与他们的人口是最不成正比的。

他们不仅为世界贡献了一部流传千古的《圣经》，而且还为人类贡献了耶稣基督、斯宾诺莎、门德尔松、马克思、海涅、弗洛伊德、爱因斯坦、卡夫卡等许许多多世界级的思想文化巨人，所以人们称犹太人为“智慧的民族”。

从另一方面看，世界上许多民族都有过自己不幸和痛苦的历史，但没有哪一个民族遭受的苦难像犹太民族那样普遍、深刻和长久。3000多年来，不同的统治者——耶布斯

人、埃及人、巴比伦人、波斯人、罗马人、阿拉伯人、土耳其人、英国人等等，都在犹太人的圣地耶路撒冷留下了自己的足迹。有人做过统计，耶路撒冷曾先后18次被毁，18次被重建。然而。3000多年来，耶路撒冷始终有犹太人居住，始终是犹太民族的精神中心，是全世界犹太人梦魂萦绕的地方。所以又有人称犹太人为“不死的民族”。

从古至今，犹太人似乎一直遭到歧视和迫害，只不过这种迫害有时较为隐蔽，有时较为公开，有时比较平缓，有时却突然、猛烈地爆发出来，有时表现为人们言行中的厌恶、歧视，有时则发展为大规模的暴力和屠杀。在对犹太人的迫害史上，除了像历史上有名的“巴比伦之囚”之外，二战时，德国法西斯对犹太人也施行了惨绝人寰的大屠杀。德国人建在波兰的奥斯维辛集中营令人毛骨悚然。有一段时期，那里平均每天有一万名犹太人被送进毒气室。仅仅在奥斯维辛集中营，被杀害的犹太人就达将近400万。据统计二战中被杀害的波兰人为530万，而犹太人则多达570万。

早在几千年前，犹太人就在《圣经·创世纪》中记载了金钱的重要性，使金钱具有了双重功能，即他们赚钱是为了经济和宗教的双重目的，所以这种赚钱的思想比单纯的追逐金钱更为深刻，也使得犹太人总是和金钱有着密不可分的关联。欧洲人有句口头禅：“世界的财富在犹太人的口袋里，犹太人的财富在他们的脑袋里。”犹太人的善于经商和富有是举世公认的。犹太人还是有名的节俭的民族，他们几乎家家都存有大批的财富。随着法西斯对犹太人的大屠杀，犹太人世世代代积累的财富被德国人搜掠一空。

二战结束后，这些被纳粹德国劫掠去的犹太人的黄金、珠宝、钱财和艺术品的去向，就成了人们关心的一个重要话题。不论是国际犹太人组织、有关国家政府、寻宝者、探险家还是遇难者的后人，都在怀着各自不同的目的，关注着这笔珍宝的下落。

不久前，一位不愿意透露姓名的神秘的男子前往希腊雅典犹太人总部。到总部之后，他指名道姓地说要见负责人康斯坦丁尼，并且说，假如他的要求得不到实现，他将什么也不说。

这个神秘的人物是谁，他来干什么呢？原来，他见到康斯坦丁尼后表示，他可以协助总部找到一批被德国法西斯沉入希腊海域的犹太人的财物，。这批财宝价值达十多亿美元。

听完这个人的诉说，康斯坦丁尼决定资助他的打捞行动。那么，他为什么能轻易说服康斯坦丁尼呢？原来在这个神秘男子的背后有一段传奇般的故事。

据他自己介绍说，1957年，他因为犯重罪被判入狱，凑巧与在希腊落网的纳粹刽子手默登同囚一室。在囚室里，他发现默登没事的时候，总是一个人在地上用手画个不停，并总是自言自语地计算着什么。默登这种奇怪的举动很快引起了他的好奇，但无论他怎么问，默登就是一声不吭。后来，他想尽一切办法，终于得到了默登的信任。原来，默登在囚室里日夜琢磨的是一笔犹太人的价值十多亿美元的巨大宝藏。这个神秘男子再也坐不住了，他日夜和默登在一起商议怎么能尽快出来，怎么能把那笔宝藏弄到手。最后默登终于给他在地上画出了藏宝地图。

听完他的诉说,康斯坦丁尼不由大吃一惊。原来,就在不久前原本被希腊军事法庭判处25年劳役的默登,于1959年以不妥的理由神秘获释,更为离奇的是德国有关方面竟然派来专机把他接回了德国。

康斯坦丁尼马上联想到,默登是当年的纳粹入侵希腊后执行屠杀犹太裔希腊人的最高官员,他的主要职责就是集中"解决"希腊港口城市萨洛尼尔的犹太人。像奥斯维辛集中营的犹太人一样,在希腊的德国人在处决每一个犹太人前,先要拿来他们厚厚的钱包、行李箱,摘下他们的珠宝、戒指、宝石、项链、耳环、金牙和各种装饰。那时候,纳粹总部每天都会收到像小山一样的犹太人的珠宝和钱财。整个希腊,只有3%的富有犹太人侥幸逃过了纳粹的魔掌。

康斯坦丁尼心想,难怪战争结束后,这批价值十多亿的财宝下落不明,难怪希腊政府曾多次搜寻始终一无所获。难道德国人急着使他"获释",是想抢先一步得到这批犹太人的宝藏吗?

但他转而又想,据后来逮捕的纳粹战犯说,凡是和默登在一块儿共事的人都知道,此人向来独断专行,贪得无厌,以他的独裁作风,应该已把财物私自收藏起来据为己有。

康斯坦丁尼觉得此事非同小可,等这个人走后,他马上向自己的顶头上司做了汇报。他说:"我感到此人所说的一切似乎有些不可思议,但我必须承认他所提供的一切资料,例如该批宝藏的具体描述,以及默登个人鲜为人知的一些嗜好和日常举动,可信度非常高,只有和他常年在一起的人才会了解得这么清楚。因此,我决定依照他的指示进行打捞。"他的上司表示完全支持他的一切想法。

于是,康斯坦丁尼制定了一系列计划,申请了一笔寻宝的经费,并很快把这些计划付诸为行动。然而,他们还没来得及组织寻宝队的人马,那个神秘人物却再次因犯欺诈罪而入狱。

在这种情况下,第一次遥控"探宝"开始了,即这个神秘的男子被关押在监狱里,但他却通过必要的通讯设备来详尽地向探宝队提供地点和准确的资料。按照神秘男子提供的资料,那个埋藏着犹太人巨宝的地点应该在希腊中南部的卡拉迈海域。于是,整个打捞行动将完全听命于他的"遥控"。这次遥控指挥,使寻宝行动增添了几分传奇色彩,所以一时间吸引了世界各地的寻宝者的关注。

根据当初这个神秘男子与康斯坦丁尼签订的协议,假如这次寻宝行动一旦成功,那么这十多个亿美元的宝藏将先分成两半,一半归希腊政府所有,一半由当地犹太人的组织与这个神秘男子平分。

那么,这批财宝是否能够找到呢?让我们拭目以待。

## "琥珀屋"失踪之谜

1709年,为了效仿法国皇帝路易十四的奢华生活,生性豪奢的普鲁士国王腓特烈一

世命令当时普鲁士最有名的建筑师安·休鲁达和戈·德恩着手兴建“琥珀屋”(Amber Room)。完成后的琥珀屋光彩夺目、富丽堂皇,面积约55平方米,共有全由琥珀制成的12块护壁镶板和12个柱脚,其上饰有银箔,可任意拼装成各种形状。

在当时,琥珀的价值为黄金的13倍,因此“琥珀屋”无论从材料的贵重程度还是工艺水平来说都堪称稀世奇珍,曾有“世界第八奇迹”之誉。

为了向沙皇示好,加强两国羊的军事同盟关系,腓特烈一世在1716年决定将琥珀屋赠予沙皇的彼得大帝。1717年,琥珀屋被运抵沙皇的圣彼得堡。后来,这座估计价值1.5亿英镑的艺术珍品又被运到了圣彼得堡郊外沙皇村(后更名为普希金城)的凯瑟琳宫。

二次世界大战德国入侵前苏联后,凯瑟琳宫的工匠曾打算用纱和假墙纸把琥珀屋遮盖起来。不过,攻占皇宫的德军识破了伪装,将琥珀屋拆开运到了德国。人们知道德国人曾把琥珀屋收藏在东普鲁士的哥尼斯堡,但自那以后就再也没有人清楚它的下落。60年来,人们有过各种各样的揣测,进行了千方百计的寻找,但琥珀屋却始终不见踪影。充满传奇色彩的琥珀屋成了全世界最重要的失踪艺术品之一。

人们曾满怀期待,希望这件艺术瑰宝在某个不知名的地方等待着世人的召唤。就在2005年,俄罗斯总统普京与德国总理施罗德共同出席了凯瑟琳宫琥珀屋复制品的揭幕仪式,仪式上散发的小册子中宣称琥珀屋“并没有被毁去。经过适当的有组织搜寻,它终将失而复得”。

然而,新近公布的证据却表明人们的希望已经成了泡影:琥珀屋已经在纳粹德国崩溃后的混乱中毁于一旦。研究者们找到了战后阿纳托利·库祖莫夫手中的未公开档案,他是战后前苏联搜寻琥珀屋行动的负责人。

根据档案显示,琥珀屋曾被收藏在哥尼斯堡的一座城堡中。1946年,库祖莫夫从城堡中一位工作人员那里获知,琥珀屋所在的大厅已经在苏军占领城堡后失火焚毁。出于种种原因,库祖莫夫在给政府的报告中没有提到这件事。不过,俄罗斯官方似乎已经接受了这一事实。圣彼得堡冬宫博物馆馆长米哈伊·皮奥特罗夫斯基说:“它已经一去不返。它死了、被摧毁了。琥珀屋已经在哥尼斯堡葬身火窟。”

不过,还有一些历史学家相信,“琥珀屋”被纳粹藏了起来,纳粹德军显然梦想在击败盟军后,再重新起出这些财宝。然而近些年来,越来越多的历史专家和寻宝猎人们都相信,纳粹可能将从圣彼得堡劫掠来的财宅——包括27箱被拆整为零的“琥珀屋”,全都沉到了奥地利中部死山山脉中的托普利茨湖底!

据悉,来自美国“全球探险公司”的探险家们早就对柏林档案馆中的纳粹历史文献进行了广泛研究,并从中发现奥地利托普利茨湖是最可能的纳粹藏宝湖。

美国探险者还找到了一些当年的目击者记录。根据当时的目击记录,1945年5月,纳粹余孽曾经将成车的沉重箱子沉入了托普利茨湖底。目击者对这些箱子的描述,完全和那些装着“琥珀屋”的板条箱相符。

消息来源称,一些探险家已经潜入到托普利茨湖底,并且发现了一个巨大的刻着俄

文的板条箱，还有未经证实的谣传称，探险者们已经在湖底找到了被称作“世界第八奇迹”的“琥珀屋”！

然而美国“寻宝猎人”们却对他们发现了什么守口如瓶，一名发言人说：“我们不准备详细讨论我们的研究结果，我们所做的就是将各种研究结合起来，并得出一个非常可信的结论，那儿到底隐藏着什么。在二战期间，托普利茨湖周围曾被纳粹列为一个高级机密地区，纳粹这样做显然有某种原因。”

至于这件事情是否属实，人们就不得而知了。

## 沙皇黄金消失之谜

俄国“十月革命”胜利之后，1919 年 11 月 13 日，沙俄海军上将阿历克赛·瓦西里维奇·哥萨克率领一支部队，护送着一列 28 节车厢的装甲列车，从鄂木斯克沿西伯利亚大铁路向中国东北边境撤退。在这趟戒备森严的列车上装载着沙皇的 500 吨黄金。这批黄金都是沙皇从民间搜刮来的民脂民膏。

这队人马经过 3 个月的艰难跋涉，来到了贝加尔湖的湖畔，由于饥寒交迫，有许多人死去了。哥萨克将军发现铁路已被彻底破坏了，无法通行，只好命令部队改乘雪橇穿过贝加尔湖去中国边境。

冰面上积了厚厚的雪，在刺入肌骨的暴风雪之中，500 吨黄金装上了雪橇，在武装人员的押送下，雪橇在 80 千米宽的湖面上，像蜗牛一样边扫着积雪边前进。到了 1920 年 3 月初，贝加尔湖面上的冰突然出现了裂缝。据说，哥萨克的所有部队和 500 吨黄金全都沉入了水深一百多米的湖底。

事情过去 18 年之后，有一个生活在美国的沙俄军官斯拉夫·贝克达诺夫公开了身份，并对人讲：“沙皇的这批财宝并没有沉入贝加尔湖，早在大部队抵达伊尔库茨克之前就已经被转移走，并且早已被秘密埋藏了起来。因为当时的形势已很明朗了，大部队不可能撤退到满洲，不论从哪个方面来考虑，最好的做法就是把这笔黄金秘密埋在一个地方。当时我跟一个名叫德兰柯维奇的军官奉命负责指挥了这次埋藏黄金的行动。我俩带上 45 个士兵，把黄金转移出来之后，就把它们埋在了一座已倒塌的教堂的地下室里。这事办完之后，我们把这 45 名士兵带到一个采石场上，我和德兰柯维奇用机枪把他们统统枪决了。在返回的路上，我发现德兰柯维奇想暗算我，于是，我抢先一步掏出手枪把他打死了。这 46 个人的死亡根本不会引起注意，因为当时每天都要失踪 100 多人。就这样，我成了现在唯一掌握沙皇黄金秘密的知情人。”

1959 年，贝克达诺夫曾利用一次大赦的机会返回前苏联，并在马格尼托哥尔斯克碰上了在美国加利福尼亚时认识的美国工程师。此人始终没有透露真实姓名，只用假名，叫约翰·史密斯。

史密斯了解贝克达诺夫的情况，建议他共同去当年埋藏沙皇黄金宝藏的地方。于是





www.all-terms.com/bbs

他们在一个名叫达妮姬的年轻姑娘的陪伴下，一起在离西伯利亚大铁路3000米处的原教堂地下室里找到了仍然完整无损的沙皇黄金。他们只取走了部分黄金。

随后，当他们开着吉普车，正要通过格鲁吉亚闯过边境时，突然一阵密集的子弹扫来，在弹雨之中，贝克达诺夫被当场打死，而史密斯和达妮姬则扔下车子和黄金，惊恐万分地逃出了前苏联。

如今，这批沙皇黄金的线索又断了。假如500吨黄金确实没有沉入贝加尔湖底，要找到它，还需要史密斯或达妮姬出来证实才能揭开谜底。